

ภาคผนวก ค

เอกสารการปฏิบัติตามมาตรการป้องกันและลดผลกระทบสิ่งแวดล้อม

- ค1 แผนผังการวางตำแหน่งเครื่องจักรในพื้นที่ก่อสร้าง
- ค2 กรมธรรม์ประกันภัย
- ค3 รายงานสำรวจสภาพอาคารข้างเคียง
- ค4 บันทึกข้อเสนอแนะและข้อร้องเรียน
- ค5 เอกสารแจ้งรายชื่อเจ้าหน้าที่ความปลอดภัยในการทำงาน
- ค6 เอกสารการตรวจสอบเครื่องจักร
- ค7 ใบรับรองการอบรมผู้บังคับบัญชา
- ค8 แผนงานความปลอดภัย
- ค9 แผนตอบรับเหตุฉุกเฉิน การปฐมพยาบาล การรักษาพยาบาล อัคคีภัย และเหตุฉุกเฉินทั้งหมด
- ค10 ระเบียบปฏิบัติในหน่วยงานก่อสร้าง
- ค11 ทะเบียนแรงงานต่างด้าว
- ค12 มาตรการบริหารบ้านพักคนงานในแคมป์งาน
- ค13 แบบสำรวจเศรษฐกิจและสังคม ปี 2567



ภาคผนวก ค1

แผนผังการวางตำแหน่งเครื่องจักรในพื้นที่ก่อสร้าง



ผังการติดตั้งเครื่องจักรอุปกรณ์

TOWER CRANE No.1

TOWER CRANE No.3

TOWER CRANE No.2

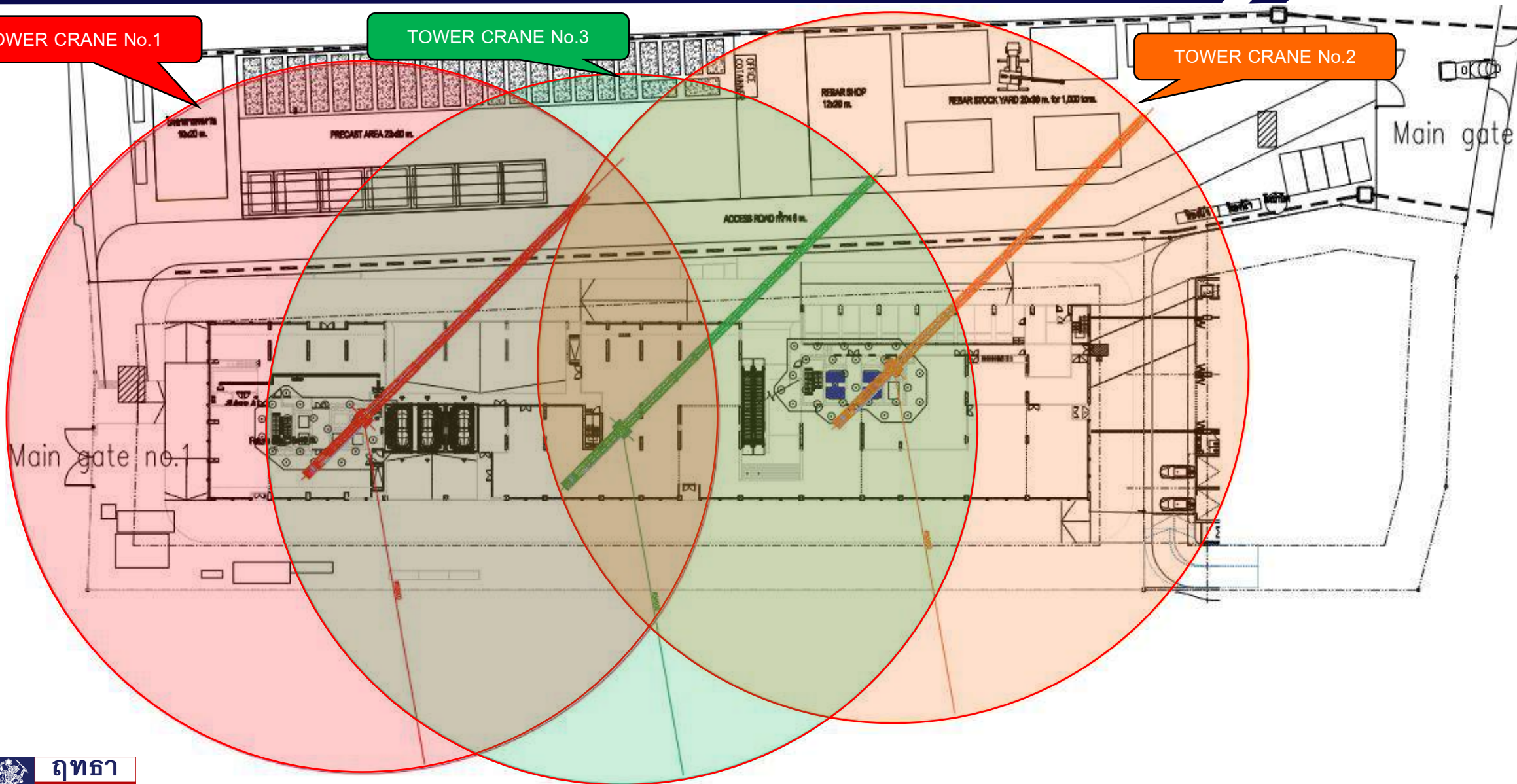

TOWER CRANE



Tower Crane TC1 – Credo D150 (KL5)

Tower Crane TC2 – Credo D150 (KL5)

Tower Crane TC3 – Credo D150

Derrick Crane 1 – QDC3023

ผู้ติดตั้ง – บริษัท พีเอ็นเครน เซอร์วิส จำกัด

Thrid party – บริษัท ล้านนาเอ็นจิเนียริง แอนด์ ซัพพลาย จำกัด

负荷特性 Load diagrams

R	falls	R(C _{max})	C _{max}	m	15	17	20	22	25	27	30	32	35	37	40	42	45	47	50
50m		4.1~40.3	4	t	4.0	4.0	4.0	4.0	4.0	4.0	4.0	4.0	4.0	4.0	4.0	3.7	3.2	2.9	2.5
		4.1~32.1	6	t	6.0	6.0	6.0	6.0	6.0	6.0	6.0	6.0	5.1	4.7	4.1	3.7	3.2	2.9	2.5
		4.1~26.5	8	t	8.0	8.0	8.0	8.0	8.0	7.8	6.6	6.1	5.1	4.7	4.1	3.7	3.2	2.9	2.5
45m		3.7~41.9	4	t	4.0	4.0	4.0	4.0	4.0	4.0	4.0	4.0	4.0	4.0	4.0	3.9	3.4		
		3.7~33.0	6	t	6.0	6.0	6.0	6.0	6.0	6.0	6.0	6.0	5.4	4.9	4.3	3.9	3.4		
		3.7~27.3	8	t	8.0	8.0	8.0	8.0	8.0	8.0	6.9	6.3	5.4	4.9	4.3	3.9	3.4		
40m		3.2~40.0	4	t	4.0	4.0	4.0	4.0	4.0	4.0	4.0	4.0	4.0	4.0	4.0				
		3.2~33.9	6	t	6.0	6.0	6.0	6.0	6.0	6.0	6.0	6.0	5.7	5.2	4.5				
		3.2~27.8	8	t	8.0	8.0	8.0	8.0	8.0	8.0	7.2	6.6	5.7	5.2	4.5				
35m		2.8~35.0	4	t	4.0	4.0	4.0	4.0	4.0	4.0	4.0	4.0	4.0						
		2.8~35.0	6	t	6.0	6.0	6.0	6.0	6.0	6.0	6.0	6.0	5.7						
		2.8~28.6	8	t	8.0	8.0	8.0	8.0	8.0	8.0	7.2	6.6	5.7						
30m		2.3~30.0	4	t	4.0	4.0	4.0	4.0	4.0	4.0	4.0								
		2.3~30.0	6	t	6.0	6.0	6.0	6.0	6.0	6.0	6.0								
		2.3~29.4	8	t	8.0	8.0	8.0	8.0	8.0	8.0	7.2								
25m		1.9~25.0	4	t	4.0	4.0	4.0	4.0	4.0										
		1.9~25.0	6	t	6.0	6.0	6.0	6.0	6.0										
		1.9~25.0	8	t	8.0	8.0	8.0	8.0	8.0										

งานติดตั้ง TOWER CRANE

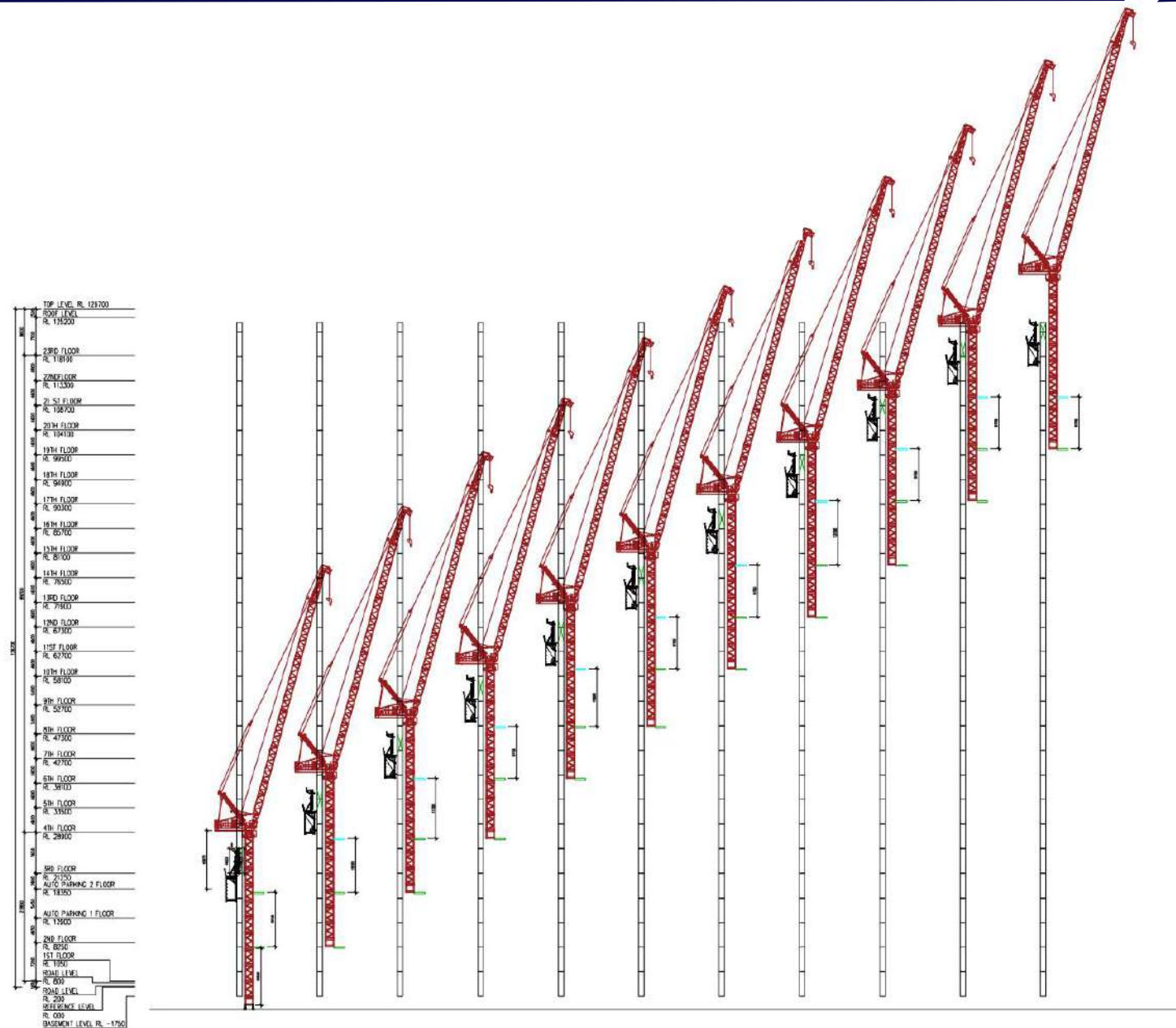

- 1.การรื้อ TC1ทำการรื้อโดยใช้ TC3 ช่วยในการรื้อถอน
- 2.การรื้อ TC3 ทำการรื้อโดยใช้ TC2 ช่วยในการรื้อถอน
- 3.การรื้อ TC2 ต้องทำการติดตั้ง DR1 ช่วยในการรื้อถอน
- 4.การรื้อ DR1

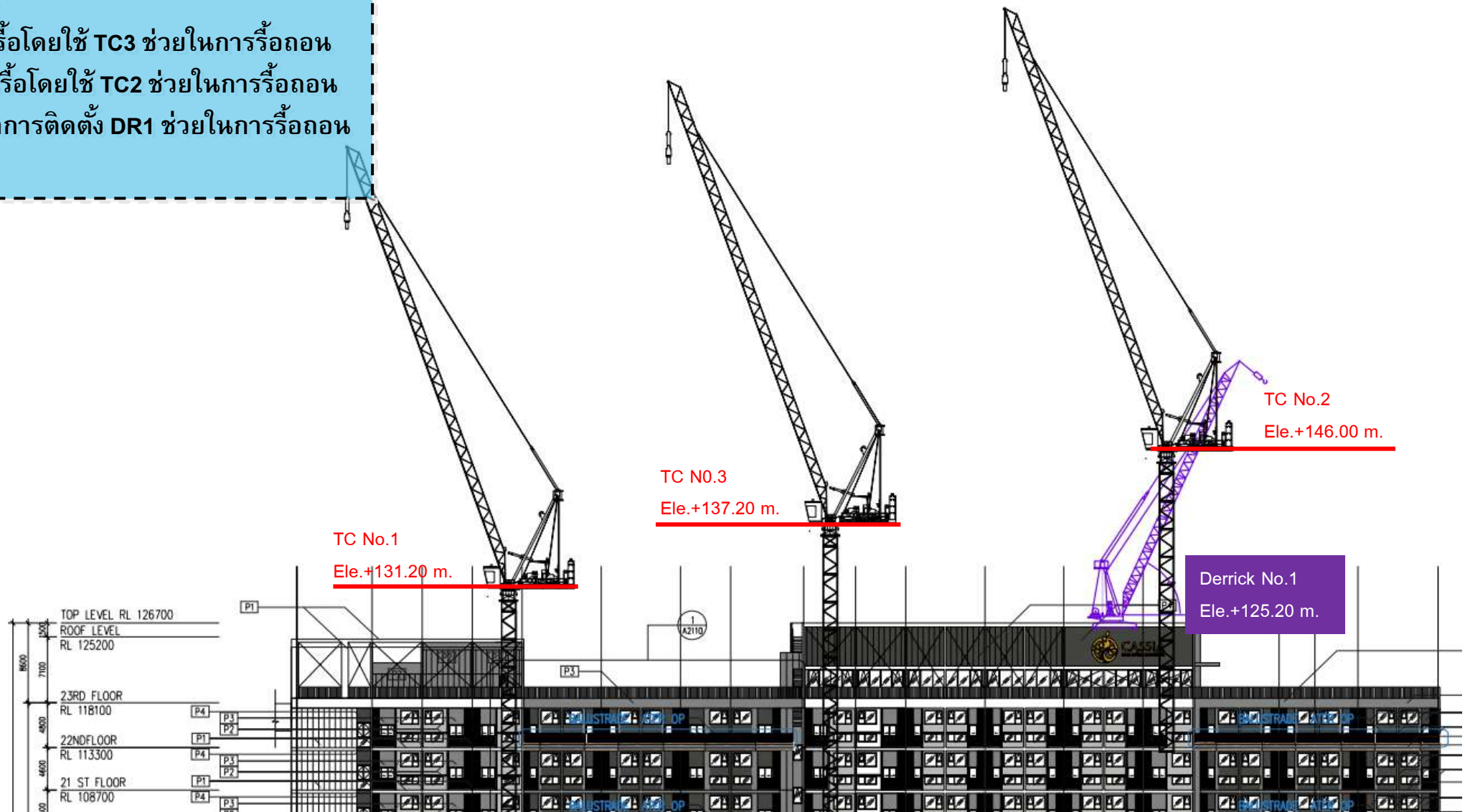

PASSENGER LIFT



Internal Hoist PL1-PL2 – ALIMAK SC46/26 FC II Size 1.4x2.4x2.13 m. Capacity 2 Tons by SB Siam Co.,Ltd.
or SC200/200 Size 2.1x1.5x2.1 m. Capacity 2 Tons By EP & S Co.,Ltd.

External Hoist PL3-PL4 – CREDO SC200-200TD

External Hoist PL5-PL6 – CREDO SC200-200TD

External Hoist PL5-PL6

External Hoist PL3-PL4

Internal Hoist PL1-PL2

PASSENGER LIFT

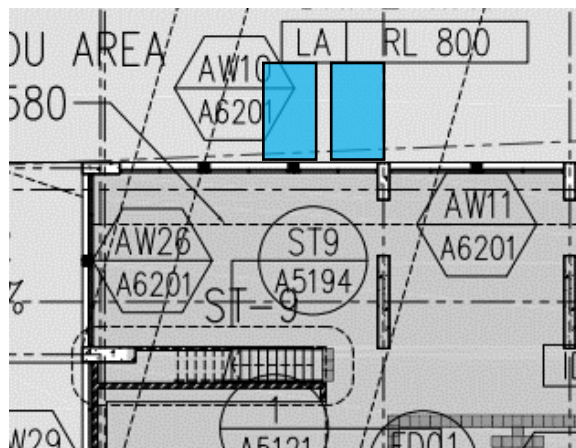

External Hoist PL5-PL6

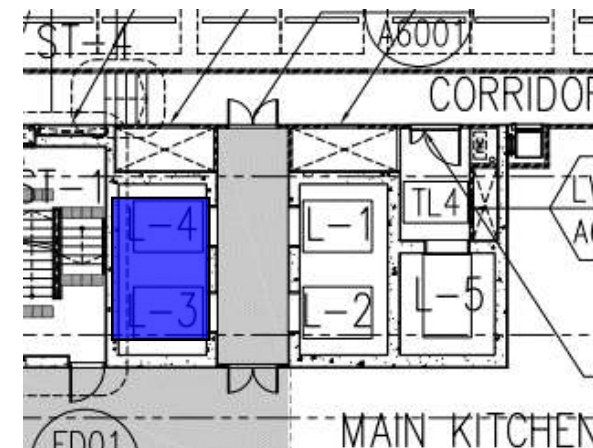
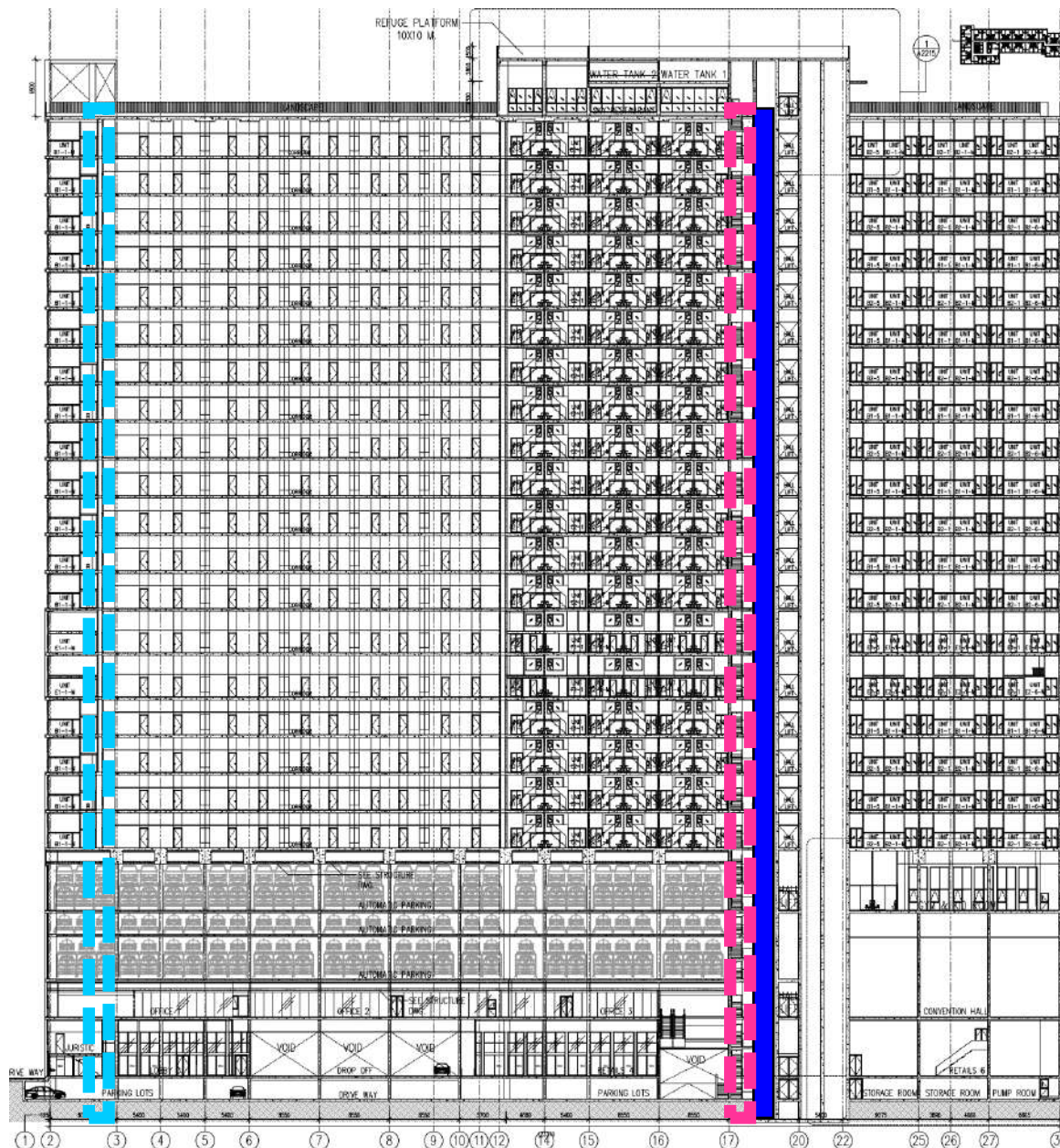

Internal Hoist PL1-PL2

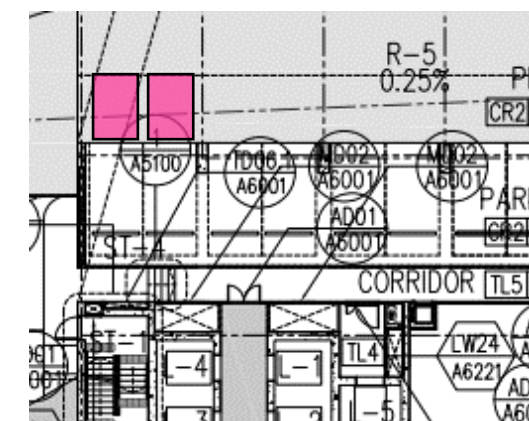

PLACING BOOM

EPB32CL Through the building 계산값

Placing boom – PC32 เริ่มใช้ตั้งแต่ชั้น L5

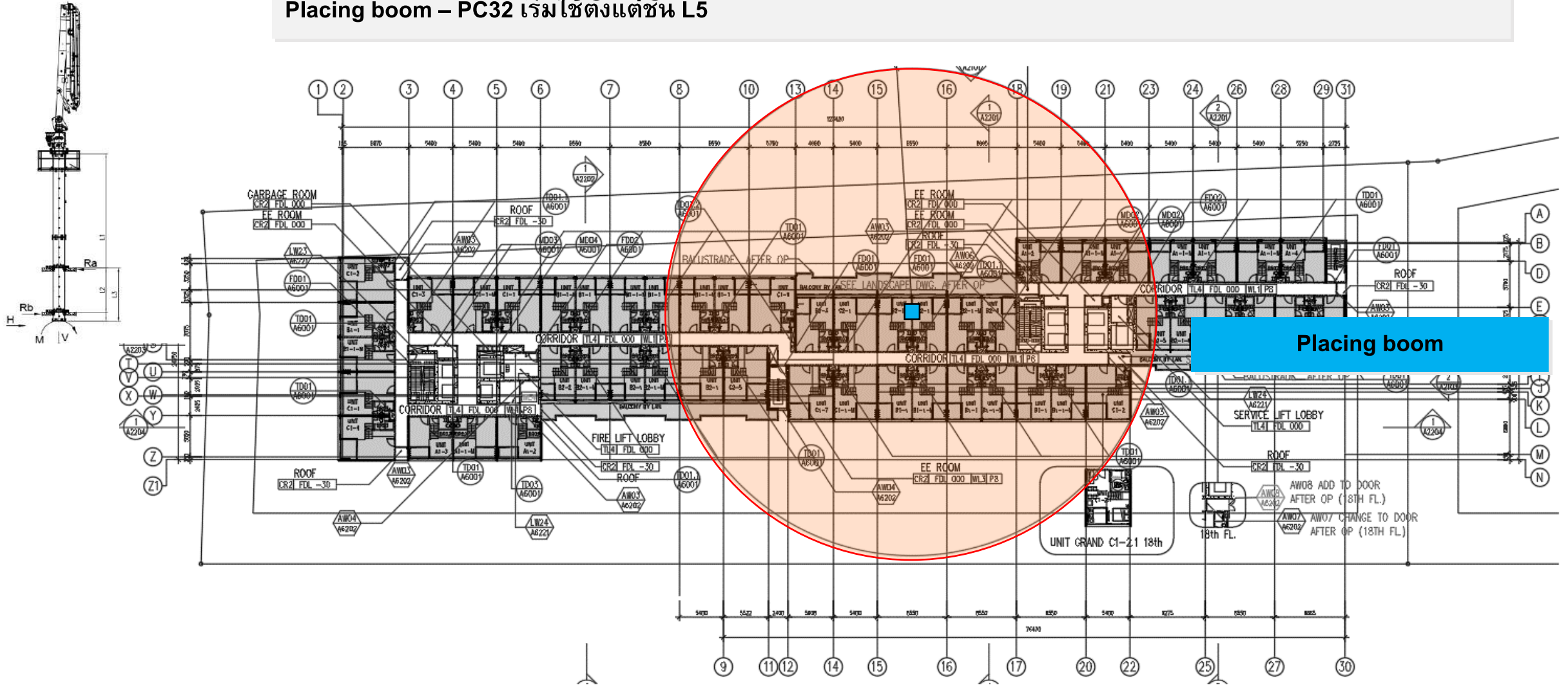

ภาคผนวก ค2

กรมธรรม์ประกันภัย





บริษัท ทิพยประกันภัย จำกัด (มหาชน)
DHIPAYA INSURANCE PUBLIC COMPANY

เอกสารแนบและถือเป็นส่วนหนึ่งของกรมธรรม์เลขที่ 14019-114-230004225
ชื่อผู้เอาประกันภัย : บริษัท ไซมิส แอสเสท จำกัด (มหาชน)

เงื่อนไขการประกันภัยร่วม

เป็นที่ประกาศและตกลงกันว่า การประกันภัยภายใต้กรมธรรม์ประกันภัยฉบับนี้เป็นการรับประกันภัยร่วมกัน โดยแต่ละบริษัทจะรับผิดชอบสูงสุดไม่เกินสัดส่วน
ที่แต่ละบริษัทรับประกันภัยร่วมกันไว้ ซึ่งได้ลงลายมือชื่อผู้มีอำนาจกระทำการแทนบริษัท และประทับตราของบริษัทไว้เป็นสำคัญ

ผู้รับประกันภัยร่วม

สัดส่วน (%)

เลขที่อ้างอิง

บริษัท กรุงเทพประกันภัย จำกัด (มหาชน)

15.0000

Pol No. 623-22441-4

Endt No.

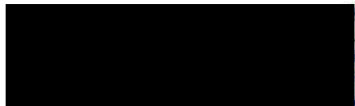

กรรมการ



กรรมการ



ผู้รับมอบอำนาจ

เบี้ยประกันภัยร่วม

ทุนประกันภัย	240,363,654.66	บาท
เบี้ยประกันภัย	480,727.00	บาท
อากรแสตมป์	1,923.00	บาท
ภาษีมูลค่าเพิ่ม	33,785.50	บาท
รวม	516,435.50	บาท

Approve Date 14/12/2023

Issue Date (วันที่พิมพ์กรมธรรม์)



ตารางกรมธรรม์ประกันภัยความเสียหายทุกชนิดของผู้รับเหมาก่อสร้าง
CONTRACTOR ALL RISKS INSURANCE POLICY SCHEDULE

ชำระอากรแล้ว
สำเนา

Policy No. 14019-114-230004225

โครงการ : Landmark @ Grand Station B

ผู้เอาประกันภัย : เจ้าของโครงการ : บมจ.ไซมิส แอสเสท
1077/48 ถ.พหลโยธิน แขวงพญาไท
เขตพญาไท กรุงเทพมหานคร 10400
ผู้รับเหมาหลัก : บริษัท ฤทธา จำกัด
และ/หรือ บริษัท สแตนดาร์ด ไฟล์ จำกัด
และ/หรือ ตามเอกสารแนบ

สถานที่ปฏิบัติงาน : ถนนรัชดา รามอินทรา เขตคันนายาว
แขวงคันนายาว จังหวัดกรุงเทพมหานคร

ผู้รับประกันผลประโยชน์ : บมจ.ธนาคารกสิกรไทย

Whereas the Insured named in the Schedule hereto has made to **DHIPAYA INSURANCE PUBLIC COMPANY LIMITED**

(hereinafter called "the Insurers") a written proposal by completing a Questionnaire which together with any other statements made in writing by the Insured for the purpose of this Policy is deemed to be Incorporated herein,

Now this Policy witnesses that in consideration of the Insured having paid to the Insurers the premium mentioned in the Schedule the Insurers will indemnify the Insured in the manner and to the extent hereinafter provided.

Provided always that the due observance and fulfilment of the terms, conditions and exceptions of this Policy in so far as they relate to anything to be done or compiled with by the Insured and the truth of the statements and answers in the proposal(s) shall be conditions precedent to the right of the Insured to recover hereunder,

The Schedule and the Section(s) shall be deemed to be Incorporated in and form part of this Policy and the expression 'this Policy' wherever used in this contract shall be read as including the Schedule and the Section(s). Any word or expression to which a specific meaning has been attached in any part of this Policy or of the Schedule or of the Section(s) shall bear such meaning wherever it may appear.

CONTRACTOR ALL RISKS INSURANCE POLICY SCHEDULE

Insured : บริษัท ไซมิส แอสเสท จำกัด (มหาชน) ในฐานะ เจ้าของโครงการบริษัท อูธธา จำกัด และ/หรือ บริษัท สแตนดี โพล์ จำกัด ในฐานะ ผู้รับเหมาก่อสร้าง และ/หรือ		Policy No. 14019-114-230004225	
Section I Building and Civil Engineering Works 1 10 Contract Works (Permanent and Temporary Works, including all materials to be incorporated therein) 11 Materials or items supplied by the Principal 2 Construction Equipment 3 Construction Machinery and stationary plant 4 Clearance of Debris (Limit of Indemnity) 5 Architects', Surveyors' and Consulting Engineers' fees necessarily incurred by the Insured with the consent of the Insurers in the reinstatement or replacement of the property insured by Items 1, 2 or 3 destroyed or damaged by any of the perils hereby insured against 6 Principal's Existing Structures/Property Total Sum Insured		Sum Insured 1,602,424,364.40 บาท ตามเอกสารแนบ ไม่คุ้มครอง ไม่คุ้มครอง ตามเอกสารแนบ ตามเอกสารแนบ ไม่คุ้มครอง 1,602,424,364.40 บาท	
Excess 1 Contract Works, Construction Equipment in respect of each and every occurrence for loss or damage arising out of 10 earthquake, storm, hurricane, cyclone, subsidence, landslide, collapse, any water damage 11 any other cause 2 Construction Machinery in respect of each and every occurrence for loss or damage arising out of 20 earthquake, storm, hurricane, cyclone, subsidence, landslide, collapse, any water damage 21 any other cause 3 Principal's Existing Structures/Property in respect of each and every occurrence for loss or damage arising out of 30 earthquake, storm, hurricane, cyclone, subsidence, landslide, collapse, any water damage 31 any other cause		the first ตามเอกสารแนบ the first ตามเอกสารแนบ the first N/A the first N/A the first N/A the first N/A	
Section II Machinery Erection 1 Property to be erected, including Freight, Customs Duties and Dues, and Costs of Erection 2 Erection Machinery and Tools 3 Clearance of Debris Total Sum Insured		Sum Insured รวมอยู่ใน Section I แล้ว ไม่คุ้มครอง ตามเอกสารแนบ -	
Excess 1 Property to be erected : in respect of each and every occurrence 10 during erection 11 during testing 2 Erection Machinery and Tools : in respect of each and every occurrence for loss or damage arising out of any cause		the first ตามเอกสารแนบ the first ตามเอกสารแนบ the first N/A	
Section III Third Party Liability 1 Limit of indemnity in respect of any one accident or series of accidents arising out of one event 10 for bodily injury 11 for property damage Total limit of indemnity under this Policy		Sum Insured ไม่เกิน 50,000,000.- บาท ต่อครั้งและทุกครั้งที่ตลอด ระยะเวลาเอาประกันภัย -	
Excess 1 In respect of each and occurrence for 10 bodily injury/death 11 loss of or damage to property		the first ไม่หัก the first ตามเอกสารแนบ	
Period of Insurance 913 days Section I เริ่มวันที่ 8 ธันวาคม 2566 เวลา 00:01 น. ถึงสิ้นสุดวันที่ 8 มิถุนายน 2569 เวลา 24:00 น. plus 12 month/s maintenance Section II เริ่มวันที่ 8 ธันวาคม 2566 เวลา 00:01 น. ถึงสิ้นสุดวันที่ 8 มิถุนายน 2569 เวลา 24:00 น. plus 12 month/s maintenance Section III เริ่มวันที่ 8 ธันวาคม 2566 เวลา 00:01 น. ถึงสิ้นสุดวันที่ 8 มิถุนายน 2569 เวลา 24:00 น. plus 12 month/s maintenance			
Premium (Baht) (Hereto 100%) Section I 3,204,849.00 บาท Stamp duty 12,820.00 บาท Value Added Tax 225,236.83 บาท Total 3,442,905.83 บาท Section II รวมอยู่ด้วยแล้ว Stamp duty รวมอยู่ด้วยแล้ว Value Added Tax รวมอยู่ด้วยแล้ว Total รวมอยู่ด้วยแล้ว Section III รวมอยู่ด้วยแล้ว Stamp duty รวมอยู่ด้วยแล้ว Value Added Tax รวมอยู่ด้วยแล้ว Total รวมอยู่ด้วยแล้ว			
Agreement made on 8 ธันวาคม 2566		Policy issued on 14 ธันวาคม 2566	
<input type="checkbox"/> Agent <input checked="" type="checkbox"/> Broker บริษัท โตโยอินชัวร์รันส์โบรคเกอร์ จำกัด		License No. 700001/2554	

As evidence the Company has caused this policy to be duly authorized persons and the Company's stamp to be affixed at its office.

กรรมการ
Director



กรรมการ
Director

AS PER CO-INSURANCE CLAUSE ATTACHED

ผู้รับมอบอำนาจ
Authorized Signature

ผู้จัดทำ sarawutb
Prepared by

ผู้ตรวจสอบ chenisis
Checked by

(สำหรับลูกค้า)



เอกสารแนบท้ายนี้เป็นส่วนหนึ่งของกรมธรรม์เลขที่ 14019-114-230004225
ATTACHING TO AND FORMING A PART OF THE POLICY NO.

1

เป็นที่ตกลงและเข้าใจกันว่า ถ้าข้อความใดในเอกสารนี้ขัดหรือแย้งกับข้อความที่ปรากฏในกรมธรรม์ประกันภัยนี้ ให้ถือข้อความตามปรากฏในเอกสารนี้บังคับแทน :-
Notwithstanding anything contained in the policy to the contrary, it is hereby noted and agreed that the following specification prevails :-

ประเภทการประกันภัย : การประกันการปฏิบัติงานตามสัญญา

ผู้เอาประกันภัย : บมจ.ไซมิส แอสเสท ในฐานะเจ้าของโครงการ และ/หรือผู้ว่าจ้าง
และ/หรือ บริษัท ฤทธา จำกัด ในฐานะผู้รับเหมาหลัก
และ/หรือ บริษัท สแตนดี ไฟล์ จำกัด และ/หรือ บริษัท รับเหมาอื่นๆ
และ/หรือ ผู้รับเหมาช่วงอื่นๆ และ/หรือ ผู้จัดหาหรือผู้จัดส่งวัสดุ
อุปกรณ์ก่อสร้าง/ติดตั้ง และ/หรือ บริษัทที่ปรึกษาโครงการ
และ/หรือ อื่นๆที่เกี่ยวข้องในสัญญา

โครงการ : Landmark @ Grand Station B

สถานที่ปฏิบัติงาน : ถนนรัชดา รามอินทรา เขตคันนายาว แขวงคันนายาว จังหวัดกรุงเทพมหานคร

ระยะเวลาเอาประกันภัย : วันคุ้มครองตามหน้าตารางกรมธรรม์
(รวมระยะเวลาทดสอบ 4 สัปดาห์ และบวกระยะบำรุงรักษา 12 เดือน)

ลักษณะงาน : ก่อสร้างคอนกรีตเสริมเหล็กอาคาร B High Rise 23 ชั้น และชั้นใต้ดิน 1 ชั้น (Fully Fitted) 1,225 ยูนิท รวมงานเพิ่ม งานสถาปัตย์ งาน Post-tension งานระบบที่เกี่ยวข้อง เช่น งานระบบไฟฟ้า งานระบบสุขาภิบาล งานกระจุก งานอลูมิเนียม งานตกแต่ง รวมวัสดุก่อสร้าง และงานอื่นๆ ที่เกี่ยวข้องในสัญญา

นอกจากนี้ให้ยึดถือตามเงื่อนไข, ความคุ้มครอง, ข้อยกเว้นและสลักหลังอื่นใดภายใต้กรมธรรม์ฉบับนี้
Subject otherwise to all other terms, conditions, exclusions and extensions in this policy.



เอกสารแนบท้ายนี้เป็นส่วนหนึ่งของกรมธรรม์เลขที่ **14019-114-230004225**
ATTACHING TO AND FORMING A PART OF THE POLICY NO.

2

เป็นที่ตกลงและเข้าใจกันว่า ถ้าข้อความใดในเอกสารนี้ขัดหรือแย้งกับข้อความที่ปรากฏในกรมธรรม์ประกันภัยนี้ ให้ถือข้อความตามปรากฏในเอกสารนี้บังคับแทน :-
Notwithstanding anything contained in the policy to the contrary, it is hereby noted and agreed that the following specification prevails :-

ความคุ้มครอง : หมวดที่ 1 งานก่อสร้างอาคารและงานวิศวกรรมโยธา

หมวดที่ 2 งานติดตั้งเครื่องจักร และงานระบบต่างๆ

คุ้มครองภัยทุกชนิด (All Risks) สำหรับงานตามสัญญา รวมถึงงานติดตั้งระบบต่างๆ
งานถาวร และชั่วคราว รวมทั้งทรัพย์สินของผู้เอาประกันภัย บรรดาวัสดุที่ใช้ในการ
ก่อสร้าง หรือสิ่งของต่างๆ ที่ผู้ว่าจ้างจัดหาให้ (รวมอยู่ในมูลค่างานตามสัญญา) ซึ่งอาจ
ได้รับความเสียหายหรือสูญหาย อันเกิดจากอุบัติเหตุ หรือ เหตุอื่นใดที่มีโอกาสการณ
ล่วงหน้าได้ และมีได้ถูกระบุไว้ในกรมธรรม์ฉบับนี้

จำนวนเงินจำกัดความคุ้มครอง

- ภัยน้ำท่วม คุ้มครองไม่เกิน 50,000,000.- บาท ต่ออุบัติเหตุแต่ละครั้งและตลอด
ระยะเวลาเอาประกันภัย
- ภัยจากแผ่นดินไหว ภูเขาไฟระเบิด หรือคลื่นใต้น้ำหรือสึนามิ, ภัยจากลูกเห็บ
คุ้มครองเต็มทุนประกันภัย
- ภัยจากลมพายุ คุ้มครองไม่เกิน 50,000,000 บาท ต่ออุบัติเหตุแต่ละครั้งและ
100,000,000 บาท ตลอดระยะเวลาเอาประกันภัย

หมวดที่ 3 ความรับผิดชอบบุคคลภายนอก

ความรับผิดชอบตามกฎหมายของผู้เอาประกันภัยที่ต้องชำระเป็นค่าชดเชยเพื่อ

1. ความรับผิดชอบตามกฎหมายของผู้เอาประกันภัยต่อบุคคลภายนอกสำหรับการ
การเสียชีวิตหรือทุพพลภาพเจ็บต่อร่างกาย หรือความเสียหายต่อทรัพย์สิน
อันเนื่องมาจากอุบัติเหตุ
2. การสูญเสียชีวิตหรือเสียหายต่อทรัพย์สิน อันเนื่องมาจากอุบัติเหตุ
3. ค่าใช้จ่ายในการต่อสู้คดี
ซึ่งเกิดจากความผิดพลาดในการดำเนินงานของผู้เอาประกันภัยหรือลูกจ้างของ
ผู้เอาประกันภัย และสาเหตุนั้นเกี่ยวข้อง โดยตรงกับการดำเนินงานตามสัญญา และเกิดขึ้น
ในหรือบริเวณใกล้เคียงสถานที่ปฏิบัติงานในระหว่างระยะเวลาประกันภัย



เอกสารแนบท้ายนี้เป็นส่วนหนึ่งของกรมธรรม์เลขที่ 14019-114-230004225
ATTACHING TO AND FORMING A PART OF THE POLICY NO.

3

เป็นที่ตกลงและเข้าใจกันว่า ถ้าข้อความใดในเอกสารนี้ขัดหรือแย้งกับข้อความที่ปรากฏในกรมธรรม์ประกันภัยนี้ ให้ถือข้อความตามที่ปรากฏในเอกสารนี้บังคับ
Notwithstanding anything contained in the policy to the contrary, it is hereby noted and agreed that the following specification prevails :-

จำนวนเงินเอาประกันภัย: หมวดที่ 1 งานก่อสร้างอาคารและงานวิศวกรรมโยธา
งานก่อสร้างตามสัญญา 1,602,424,364.40 บาท (ไม่รวม VAT)

หมวดที่ 2 งานติดตั้งเครื่องจักร และงานระบบต่างๆ
เครื่องจักรและอุปกรณ์ที่จะต้องทำการติดตั้งตามสัญญารับเหมา รวมถึงค่าระวาง
ขนส่ง ค่าภาษีศุลกากร ค่าธรรมเนียมต่างๆ ตลอดจนค่าใช้จ่ายในการติดตั้ง
- รวมอยู่ในหมวดที่ 1

หมวดที่ 3 ความรับผิดชอบบุคคลภายนอก
รวมวงเงินจำกัดค่าสินไหมทดแทนความเสียหายเนื่องจากอุบัติเหตุแต่ละครั้งหรือ
อุบัติเหตุต่อเนื่อง ซึ่งเกิดจากเหตุการณ์เดียวกัน สำหรับการบาดเจ็บทางร่างกาย
และความเสียหายต่อทรัพย์สิน คุ่มครองไม่เกิน 50,000,000.- บาท ต่ออุบัติเหตุ
แต่ละครั้งและตลอดระยะเวลาเอาประกันภัย

จำนวนเงินที่ผู้เอาประกันภัย: หมวดที่ 1 งานก่อสร้างอาคารและงานวิศวกรรมโยธา
ต้องรับผิดชอบเอง หมวดที่ 2 งานติดตั้งเครื่องจักร และงานระบบต่างๆ

- 10% ของความเสียหายหรือขั้นต่ำ 150,000 บาท แล้วแต่จำนวนใดจะมากกว่า
ต่อความเสียหายแต่ละครั้งและ ทุกครั้ง สำหรับภัยน้ำท่วม, ภัยแผ่นดินไหว หรือ
ภูเขาไฟระเบิด หรือ คลื่นใต้น้ำ หรือสึนามิ, ภัยจากลมพายุ, ภัยจากลูกเห็บ
- 10 % ของความเสียหายหรือขั้นต่ำ 200,000 บาท ต่ออุบัติเหตุแต่ละครั้งและ
ทุกครั้ง สำหรับความเสียหายจากการติดตั้งและทดสอบระบบ, ความเสียหาย
จากระยะเวลาบำรุงรักษา, ความเสียหายเนื่องจากการออกแบบผิด (DE3),
ดินทรุด, ดินทลายเลื่อน, การพังทลายของงาน, การโจรกรรม, ภัยเนื่องจากน้ำ
และไฟไหม้
- 100,000.- บาทแรกของความเสียหาย ต่ออุบัติเหตุแต่ละครั้งและ ทุกครั้งสำหรับ
ภัยอื่นๆ



เอกสารแนบท้ายนี้เป็นส่วนหนึ่งของกรมธรรม์เลขที่ 14019-114-230004225
ATTACHING TO AND FORMING A PART OF THE POLICY NO.

4

เป็นที่ตกลงและเข้าใจกันว่า ถ้าข้อความใดในเอกสารนี้ขัดหรือแย้งกับข้อความที่ปรากฏในกรมธรรม์ประกันภัยนี้ ให้ถือข้อความตามปรากฏในเอกสารนี้บังคับแทน :-
Notwithstanding anything contained in the policy to the contrary, it is hereby noted and agreed that the following specification prevails :-

หมวดที่ 3 ความรับผิดชอบบุคคลภายนอก

- ไม่เรียกเก็บ สำหรับการบาดเจ็บทางร่างกาย หรือเสียชีวิต
- 10% ของความเสียหาย ขึ้นต่ำ 100,000.- บาท ต่ออุบัติเหตุแต่ละครั้งและทุกครั้ง แล้วแต่จำนวนใดจะมากกว่า สำหรับความเสียหายต่อทรัพย์สิน
- 10% หรือขึ้นต่ำ 400,000.- บาท แล้วแต่จำนวนใดจะมากกว่า ต่อความเสียหายแต่ละครั้งและทุกครั้ง ต่ออาคารแต่ละหลังหรือผู้เรียกร้องแต่ละราย สำหรับความเสียหายจากแรงสั่นสะเทือน การเคลื่อนตัวของดิน หรือการอ่อนตัวของสิ่งก้ำยัน, ความเสียหายต่อทรัพย์สินเดิมที่อยู่ใต้ดิน

เงื่อนไขพิเศษ

1. การขยายระยะเวลาคุ้มครองอัตโนมัติ 3 เดือน โดยคิดค่าเบี้ยประกันภัยเพิ่มขึ้นตามแต่จะตกลง
(3 months Automatic Extension of Period of Insurance, rate & term to be agreed)
2. การกำหนดแต่งตั้งผู้ประเมินสินไหมทดแทน
(Approved/ Nominated Loss Adjusters: GATS , Crawford, Extreme Adjuster, Exxon Plus (Thailand))
3. เงื่อนไขว่าด้วยค่าใช้จ่ายด้านสถาปัตย์, การสำรวจภัยและที่ปรึกษา ไม่เกิน 10,000,000.- บาท ต่อความเสียหายแต่ละครั้ง และตลอดระยะเวลาเอาประกันภัย
(Architects', surveyors' and consulting fees)
4. การคงไว้ซึ่งจำนวนเงินเอาประกันภัยหลังจากเกิดอุบัติเหตุโดยเรียกเก็บค่าเบี้ยประกันภัยเพิ่ม
(Automatic Reinstatement of Sum Insured)
5. เงื่อนไขว่าด้วยความคุ้มครองความเสียหายในช่วงการหยุดงานก่อสร้างตามภัยที่คุ้มครอง ภายในระยะเวลา 60 วัน (Cessation of works clause)
Subject to 24/7 security measures

นอกจากนี้ให้ยึดถือตามเงื่อนไข, ความคุ้มครอง, ข้อยกเว้นและสลักหลังอื่นใดภายใต้กรมธรรม์ฉบับนี้
Subject otherwise to all other terms, conditions, exclusions and extensions in this policy.



เอกสารแนบท้ายนี้เป็นส่วนหนึ่งของกรมธรรม์เลขที่ 14019-114-230004225

ATTACHING TO AND FORMING A PART OF THE POLICY NO.

5

เป็นที่ตกลงและเข้าใจกันว่า ถ้าข้อความใดในเอกสารนี้ขัดหรือแย้งกับข้อความที่ปรากฏในกรมธรรม์ประกันภัยนี้ ให้ถือข้อความตามปรากฏในเอกสารนี้บังคับแทน :-
Notwithstanding anything contained in the policy to the contrary, it is hereby noted and agreed that the following specification prevails :-

6. คัดกรองความเสียหายหรือเสียหายของทรัพย์สินที่มีผลสืบเนื่องมาจากการ
ออกแบบผิดพลาดบกพร่อง Consequences of Faulty Design (DE3)
ไม่เกิน 10,000,000.- บาท ต่อความเสียหายแต่ละครั้งและตลอดระยะเวลาเอาประกันภัย
7. เงื่อนไขด้วยความรับผิดชอบระหว่างผู้รับเหมาในกรณีที่มีความเสียหายเกิดขึ้นจาก
ผู้รับเหมารายอื่นใน โครงการโดยผู้รับเหมาแต่ละฝ่ายจะถือเสมือนหนึ่งว่าเป็น
ผู้เอาประกันภัยเอง (Cross Liability) MR002
8. เงื่อนไขการเปลี่ยนแปลงมูลค่าเอาประกันภัยที่สูงมูลค่าที่ระบุไว้
ไม่เกิน 10% ของทุนประกันภัย (Escalation)
9. เงื่อนไขค่าใช้จ่ายในกรณีเร่งซ่อมแซม รวมถึงค่าขนส่งทางอากาศ
ไม่เกิน 10% ของค่าซ่อมแซมปกติ (Expediting Expenses)
10. เงื่อนไขด้วยการขยายระยะเวลาความคุ้มครองช่วงระยะเวลาบำรุงรักษา 12 เดือน
(Extended Maintenance) (MR004)
11. เงื่อนไขด้วยค่าใช้จ่ายในการดับเพลิงและบรรเทาภัย
ไม่เกิน 10,000,000.- บาท ต่อความเสียหายแต่ละครั้งและตลอดระยะเวลาเอาประกันภัย
(Extinguishment and Mitigation Expenses)
12. เงื่อนไขด้วยค่าใช้จ่ายต่างๆ ของเจ้าหน้าที่ผจญการดับเพลิง
ไม่เกิน 10,000,000.- บาท ต่อความเสียหายแต่ละครั้งและตลอดระยะเวลาเอาประกันภัย
(Fire Brigade Charges Clause)
13. เงื่อนไขการแจ้งความเสียหายภายใน 45 วัน (Loss notification)
14. เงื่อนไขขยายความคุ้มครองถึงความเสียหายของวัสดุ หรืออุปกรณ์
ในระหว่างขนส่งทางบก
ไม่เกิน 10,000,000.- บาทต่อครั้ง และตลอดระยะเวลาเอาประกันภัย
(Inland Transit - including Loading & Unloading) (MR113)

นอกจากนี้ให้ยึดถือตามเงื่อนไข, ความคุ้มครอง, ข้อยกเว้นและสลักหลังอื่นใดภายใต้กรมธรรม์ฉบับนี้
Subject otherwise to all other terms, conditions, exclusions and extensions in this policy.



เอกสารแนบท้ายนี้เป็นส่วนหนึ่งของกรมธรรม์เลขที่ **14019-114-230004225**
ATTACHING TO AND FORMING A PART OF THE POLICY NO.

6

เป็นที่ตกลงและเข้าใจกันว่า ถ้าข้อความใดในเอกสารนี้ขัดหรือแย้งกับข้อความที่ปรากฏในกรมธรรม์ประกันภัยนี้ ให้ถือข้อความตามที่ปรากฏในเอกสารนี้บังคับแทน :-
Notwithstanding anything contained in the policy to the contrary, it is hereby noted and agreed that the following specification prevails :-

15. เงื่อนไขขยายความคุ้มครองความเสียหายต่องานก่อสร้างที่ได้มีการส่งมอบหรือมีการใช้งานไปแล้วบางส่วนและเกิดขึ้นในระยะเวลาประกันภัยที่มีผลบังคับอยู่
(Insured Contract Work taken over or put into use clause) (Excluding Commercial Operation) (MR116)
16. เงื่อนไขขยายความคุ้มครองการสูญหายหรือเสียหายของทรัพย์สินของผู้เอาประกันภัย ในขณะที่ทรัพย์สินอยู่ในโกดังชั่วคราวที่จะรอส่งมอบไปยังสถานที่ก่อสร้างภายในอาณาเขตประเทศไทย
ไม่เกิน 10,000,000.- บาท ต่อความเสียหายแต่ละครั้งและตลอดระยะเวลาเอาประกันภัย
(Off Site Storage) (Location to be declared) (MR013)
17. เงื่อนไขขยายความคุ้มครองการสูญหายหรือเสียหายต่อ สำนักงานชั่วคราวของผู้เอาประกันภัย รวมถึงอุปกรณ์เครื่องใช้ สำนักงานที่อยู่ภายในสำนักงาน
ไม่เกิน 10,000,000.- บาท ต่อความเสียหายแต่ละครั้งและตลอดระยะเวลาเอาประกันภัย
(Temporary Office & Equipment included labour camps, site huts, stores & contents)
Within 5 K.M. From site (location to be declared)
18. เงื่อนไขพิเศษให้ถือว่าตัวแทนของผู้ว่าจ้างและพนักงานของเจ้าของโครงการ ถือเสมือนเป็นบุคคลภายนอก (Principal's Employees and Representatives)
19. เงื่อนไขขยายความคุ้มครองถึงความเสียหายต่อแบบแปลน แผนผัง
วงเงินไม่เกิน 10,000,000.- บาท ต่อความเสียหายแต่ละครั้งและตลอดระยะเวลาเอาประกันภัย (Plan and documents)
20. การขนย้ายซากทรัพย์สิน
ไม่เกิน 10,000,000.- บาทต่อครั้งและตลอดระยะเวลาเอาประกันภัย (Removal of Debris)
21. เงื่อนไขการจลาจลและการนัดหยุดงาน
(ยกเว้นการกระทำเพื่อผลทางการเมือง ศาสนา หรือลัทธินิยม)
22. เงื่อนไขค่าใช้จ่ายในการบรรเทาภัยโดยลูกจ้างและบริวารของผู้เอาประกันภัย
ไม่เกิน 10,000,000.- บาท ต่อความเสียหายต่อครั้งและตลอดระยะเวลาเอาประกันภัย
(Sue and Labor Clause)

นอกจากนี้ให้ยึดถือตามเงื่อนไข, ความคุ้มครอง, ข้อยกเว้นและสลักหลังอื่นใดภายใต้กรมธรรม์ฉบับนี้
Subject otherwise to all other terms, conditions, exclusions and extensions in this policy.



เอกสารแนบท้ายนี้เป็นส่วนหนึ่งของกรมธรรม์เลขที่ 14019-114-230004225
ATTACHING TO AND FORMING A PART OF THE POLICY NO.

7

เป็นที่ตกลงและเข้าใจกันว่า ถ้าข้อความใดในเอกสารนี้ขัดหรือแย้งกับข้อความที่ปรากฏในกรมธรรม์ประกันภัยนี้ ให้ถือข้อความตามปรากฏในเอกสารนี้บังคับแทน :-
Notwithstanding anything contained in the policy to the contrary, it is hereby noted and agreed that the following specification prevails :-

23. เงื่อนไขการคุ้มครองการป้องกันการชั่วคราว
ไม่เกิน 10,000,000.- บาท ต่อความเสียหายต่อครั้งและตลอดระยะเวลาเอาประกันภัย
(Temporary protection clause)
24. เงื่อนไขการคุ้มครองความรับผิดต่อบุคคลภายนอกที่เกิดระหว่างช่วงระยะเวลา
บำรุงรักษา 12 เดือน (Third party liability during maintenance period clause)
25. เงื่อนไขการคุ้มครองความเสียหายของเคเบิล ท่อใต้ดินที่มีอยู่เดิม
Existing Underground cables, pipes and other facilities - MR102
(ไม่เกิน 10,000,000.- บาท ต่อความเสียหายต่อครั้งและตลอดระยะเวลาเอาประกันภัย)
26. เงื่อนไขการคุ้มครองความเสียหายต่อบุคคลภายนอกจากการใช้งานของ
เครื่องมือที่ใช้ในการก่อสร้างกรณีที่เครื่องมือเหล่านั้น ไม่ได้ทำประกันภัยไว้กับ
กรมธรรม์อื่น (Tool of Trade Clause)
(ไม่เกิน 10,000,000.- บาท ต่อความเสียหายแต่ละครั้งและตลอดระยะเวลา
เอาประกันภัย) Included in TPL Section
27. เงื่อนไขการคุ้มครองความเสียหายต่ออาคารของบุคคลภายนอกหากมีการพังทลาย
หรือมีผลต่อโครงสร้างหลังของตัวอาคาร ซึ่งอาจเป็นอันตรายต่อผู้ใช้หรือผู้อยู่อาศัย
อันเป็นผลมาจากการสั่นสะเทือน หรือการเคลื่อนตัว หรือการอ่อนตัวของสิ่งถ้ำยัน
วงเงินไม่เกิน 10,000,000.- บาท ต่อความเสียหายต่อครั้งและตลอดระยะเวลา
เอาประกันภัย (Vibration, Removal or Weakening of Support - VRWS) - MR120
(Total or Partial collapse or cracking that impaired structure stability or endanger
to user) Excluding slab on ground damage to road, pavement, walkway, fence,
surface, water drainage system and swimming pool
28. การสละสิทธิ์การรับช่วงสิทธิ์ในการเรียกร้องค่าสินไหมทดแทนต่อบริษัทแม่หรือ
บริษัทในเครือของผู้เอาประกันภัย
(Waiver of Subrogation against parent and subsidiaries companies of the insured)

นอกจากนี้ให้ยึดถือตามเงื่อนไข, ความคุ้มครอง, ข้อยกเว้นและสลักหลังอื่นใดภายใต้กรมธรรม์ฉบับนี้
Subject otherwise to all other terms, conditions, exclusions and extensions in this policy.



เอกสารแนบท้ายนี้เป็นส่วนหนึ่งของกรมธรรม์เลขที่ 14019-114-230004225
ATTACHING TO AND FORMING A PART OF THE POLICY NO.

8

เป็นที่ตกลงและเข้าใจกันว่า ถ้าข้อความใดในเอกสารนี้ขัดหรือแย้งกับข้อความที่ปรากฏในกรมธรรม์ประกันภัยนี้ ให้ถือข้อความตามปรากฏในเอกสารนี้บังคับ
Notwithstanding anything contained in the policy to the contrary, it is hereby noted and agreed that the following specification prevails :-

29. เงื่อนไขคุ้มครองความเสียหายต่อเนื่องของบุคคลภายนอก

(Consequential Loss to Third Party)

(ไม่เกิน 10,000,000.- บาท ต่อความเสียหายต่อครั้งและตลอดระยะเวลาเอาประกันภัย)

(วงเงินความรับผิดชอบในหมวดที่ 3)

Deductible 10% of loss or minimum Bht. 100,000 each and every loss

whichever is higher

30. เงื่อนไขว่าด้วยคำสั่งเจ้าหน้าที่ หรือพนักงานผู้มีอำนาจตามกฎหมาย (Public Authorities)

31. เงื่อนไขเกี่ยวกับคำนิยามของการเกิดความเสียหาย / ช่วงเวลา 72 Hour Clause

32. Piling Foundation and Retaining Wall Works (MR121)

33. Special Condition concerning Fire Fighting Facility and Fire Safety
on Construction site (MR112)

34. Special Conditions concerning Safety Measures with Respect to Precipitation
Flood and Inundation (MR110)

ข้อยกเว้นหลัก

- : 1. Absolute Asbestos Exclusion
2. Industries, Seepage, Pollution and Contamination
3. Radioactive Contamination and Nuclear Exclusion
4. Sanction Limitation and Exclusion
5. Electronic Data and Internet Endorsement
6. War and terrorism Exclusion
7. Communicable Disease Exclusion LMA 5394
8. Property Data and Cyber Endorsement LMA 5400
9. Cyber Primary Exclusion Clause
10. Cyber loss Limited Exclusion Clause
11. เอกสารแนบท้ายว่าด้วยข้อยกเว้นภัยโรคติดต่อ แบบที่ 6
12. เอกสารแนบท้ายว่าด้วยข้อยกเว้นภัยโรคติดต่อ แบบที่ 7

นอกจากนี้ให้ยึดถือตามเงื่อนไข, ความคุ้มครอง, ข้อยกเว้นและสลักหลังอื่นใดภายใต้กรมธรรม์ฉบับนี้
Subject otherwise to all other terms, conditions, exclusions and extensions in this policy.



เอกสารแนบท้ายนี้เป็นส่วนหนึ่งของกรมธรรม์เลขที่ **14019-114-230004225**
ATTACHING TO AND FORMING A PART OF THE POLICY NO.

9

เป็นที่ตกลงและเข้าใจกันว่า ถ้าข้อความใดในเอกสารนี้ขัดหรือแย้งกับข้อความที่ปรากฏในกรมธรรม์ประกันภัยนี้ ให้ถือข้อความตามที่ปรากฏในเอกสารนี้บังคับแทน :-
Notwithstanding anything contained in the policy to the contrary, it is hereby noted and agreed that the following specification prevails :-

บริษัทรับประกันภัย	:	บมจ.ทิพยประกันภัย	สัดส่วน 40%
		บมจ.วิริยะประกันภัย	สัดส่วน 25%
		บมจ.กรุงเทพประกันภัย	สัดส่วน 15%
		บมจ.เคดับบลิวไอ ประกันภัย	สัดส่วน 10%
		บมจ.ไทยเศรษฐกิจประกันภัย	สัดส่วน 10%

ผู้รับประกันภัย : บมจ.ธนาคารกสิกรไทย

อัตราเบี้ยประกันภัย : 0.20% on TCV (1,602,424,364.40)

เบี้ยประกันภัย : 3,204,849.00 บาท

อากร : 12,820.00 บาท

VAT : 225,236.83 บาท

เบี้ยประกันภัยรวม : 3,442,905.83 บาท

=====

บริษัทประกันภัยรวม	สัดส่วน	ทุนประกันภัย	เบี้ยประกันภัย	อากร	ภาษีมูลค่าเพิ่ม	รวม
บมจ.ทิพยประกันภัย	40.00%	640,969,745.76	1,281,940.00	5,128.00	90,094.76	1,377,162.76
บมจ.วิริยะประกันภัย	25.00%	400,606,091.10	801,212.00	3,205.00	56,309.19	860,726.19
บมจ.กรุงเทพประกันภัย	15.00%	240,363,654.66	480,727.00	1,923.00	33,785.50	516,435.50
บมจ.เคดับบลิวไอ ประกันภัย	10.00%	160,242,436.44	320,485.00	1,282.00	22,523.69	344,290.69
บมจ.ไทยเศรษฐกิจประกันภัย	10.00%	160,242,436.44	320,485.00	1,282.00	22,523.69	344,290.69
	100.00%	1,602,424,364.40	3,204,849.00	12,820.00	225,236.83	3,442,905.83

นอกจากนี้ให้ยึดถือตามเงื่อนไข, ความคุ้มครอง, ข้อยกเว้นและสลักหลังอื่นใดภายใต้กรมธรรม์ฉบับนี้
Subject otherwise to all other terms, conditions, exclusions and extensions in this policy.



เอกสารแนบท้ายนี้เป็นส่วนหนึ่งของกรมธรรม์เลขที่ 14019-114-230004225
ATTACHING TO AND FORMING A PART OF THE POLICY NO.

[PP]

เป็นที่ตกลงและเข้าใจกันว่า ถ้าข้อความใดในเอกสารนี้ขัดหรือแย้งกับข้อความที่ปรากฏในกรมธรรม์ประกันภัยนี้ ให้ถือข้อความตามปรากฏในเอกสารนี้บังคับ :-
Notwithstanding anything contained in the policy to the contrary, it is hereby noted and agreed that the following specification prevails :-

ABSOLUTE ASBESTOS EXCLUSION

It is agreed that this policy shall not apply :

- A. To any liability for property damage, personal injury, sickness, disease, occupational disease, disability, shock, death, mental anguish or mental injury at any time arising out of the manufacture of, mining of, use of, sale of, installation of, removal of, distribution of, or exposure to asbestos, asbestos products, asbestos fibers or asbestos dust ;
- B. To any obligation of the insured to indemnify any party because of damages arising out of such property damage, personal injury, sickness, disease, occupational disease, disability, shock, death, mental anguish or mental injury at any time as a result of the manufacture of, mining of, use of, sale of, installation of, removal of, distribution of or exposure to asbestos, asbestos products, asbestos fibers or asbestos dust,
- C. To any obligation to defend any suit or claim against the insured alleging personal injury, or property damage and seeking damages, if such suit or claim arises from personal injury or property damage resulting from or contributed to, by any and all manufacture of, mining of, use of, sales of, installation of, removal of distribution of, or exposure to asbestos, asbestos products, asbestos fibers or asbestos dust.

Further, should the underlying limits become impaired or exhausted for claim(s) payment(s) and/or loss adjustment expense(s) excluded by this endorsement, coverage provided by this policy will not drop down over the impaired or exhausted underlying limits, however, the policy will continue to respond for covered claims in excess of the limits stated in the declarations page as underlying.

นอกจากนี้ให้ยึดถือตามเงื่อนไข, ความคุ้มครอง, ข้อยกเว้นและสลักหลังอื่นใดภายใต้กรมธรรม์ฉบับนี้
Subject otherwise to all other terms, conditions, exclusions and extensions in this policy.

สำนักงานใหญ่ตั้งอยู่เลขที่
1115 ถนนพหลโยธิน แขวงคลองจั่น
เขตยานนาวา กรุงเทพฯ 10120
โทรศัพท์ 1736, 0 2239 2200
โทรสาร 0 2239 2049
เลขประจำตัวเสียภาษี
0107538000533



บริษัท ทิพยประกันภัย จำกัด (มหาชน)
DHIPAYA INSURANCE PUBLIC COMPANY LIMITED

HEAD OFFICE ADDRESS :-
1115 Rama 3 Road, Chong Nonsi,
Yannawa, Bangkok 10120
TEL. 1736, 0 2239 2200
FAX. 0 2239 2049
โทร. 576
www.dhipaya.co.th

เอกสารแนบท้ายนี้เป็นส่วนหนึ่งของกรมธรรม์เลขที่ 14019-114-230004225
ATTACHING TO AND FORMING A PART OF THE POLICY NO.

[PP]

เป็นที่ตกลงและเข้าใจกันว่า ถ้าข้อความใดในเอกสารนี้ขัดหรือแย้งกับข้อความที่ปรากฏในกรมธรรม์ประกันภัยนี้ ให้ถือข้อความตามที่ปรากฏในเอกสารนี้บังคับ :-
Notwithstanding anything contained in the policy to the contrary, it is hereby noted and agreed that the following specification prevails :-

CAR/033 EXTINGUISHMENT AND MITIGATION EXPENSES CLAUSE

It is hereby declared and agreed that this Policy extends to cover all expenses reasonably incurred by or on behalf of the Insured in extinguishing fires or in mitigating, containing or suppressing loss, destruction or damage by any peril, hereby insured against, occurring at or adjacent to or immediately threatening the situation of any property insured by this Policy.

It is further declared and agreed that the indemnity afforded by this clause shall include (but not be limited to) the payment of wages to Insured's employees (other than full-time members of a works Fire Brigade), the cost of replenishing fire fighting appliances, and the cost of replacing, reinstating or repairing material and equipment lost, destroyed or damaged (including Directors' Partners', Proprietors', Employees' and Volunteers' clothing and personal effects)

Provided always that the liability of the Company in respect of such wages and costs, shall also be limited to those necessarily and reasonably incurred.

นอกจากนี้ให้ยึดถือตามเงื่อนไข, ความคุ้มครอง, ข้อยกเว้นและสลักหลังอื่นใดภายใต้กรมธรรม์ฉบับนี้
Subject otherwise to all other terms, conditions, exclusions and extensions in this policy.



เอกสารแนบท้ายนี้เป็นส่วนหนึ่งของกรมธรรม์เลขที่ 14019-114-230004225
ATTACHING TO AND FORMING A PART OF THE POLICY NO.

[PP]

เป็นที่ตกลงและเข้าใจกันว่า ถ้าข้อความใดในเอกสารนี้ขัดหรือแย้งกับข้อความที่ปรากฏในกรมธรรม์ประกันภัยนี้ ให้ถือข้อความตามที่ปรากฏในเอกสารนี้บังคับแทน :-
Notwithstanding anything contained in the policy to the contrary, it is hereby noted and agreed that the following specification prevails :-

แบบ CWI 017

เอกสารแนบท้ายว่าด้วยข้อยกเว้นเบื้องต้นจากการติดต่อสื่อสารผ่านระบบเครือข่ายข้อมูล
(Cyber Primary Exclusion Clause)

เอกสารแนบท้ายนี้ ให้ถือเป็นส่วนหนึ่งของกรมธรรม์ประกันภัยฉบับนี้

การประกันภัยตามกรมธรรม์ประกันภัยฉบับนี้ จะไม่คุ้มครอง

1. ความเสียหายกับคอมพิวเตอร์ใด ๆ หรืออุปกรณ์อื่น ๆ หรือส่วนประกอบ หรือระบบ หรือวัตถุที่ปฏิบัติการ เก็บรักษา ส่งต่อ หรือรับข้อมูล หรือชิ้นส่วนใด ๆ ของอุปกรณ์ดังกล่าว รวมถึง การสูญหายหรือทุจริตข้อมูล ไม่ว่าจำเป็นต้องได้หรือ จำต้อง ไม่ได้ (รวมถึงแต่ไม่จำกัดเพียงข้อมูล หรือ โปรแกรม หรือซอฟต์แวร์) และ ไม่ว่าจะเป็นทรัพย์สินของผู้เอาประกันภัยหรือ ไม่ โดยที่ความเสียหายดังกล่าวมีสาเหตุมาจาก (ความผิดพลาดของผู้ปฏิบัติการหรือการบรรจุ) ไวรัสหรือระบบกลไกที่คล้าย คลึงกันหรือการเจาะระบบเครือข่ายคอมพิวเตอร์
2. ความเสียหายสืบเนื่องอันมีสาเหตุโดยตรงหรือโดยอ้อมมาจากหรือเกิดจาก (ความผิดพลาดของผู้ปฏิบัติการ หรือการบรรจุ) ไวรัสหรือระบบกลไกที่คล้ายคลึงกันหรือการเจาะระบบเครือข่ายคอมพิวเตอร์

แต่ข้อยกเว้นนี้จะไม่ปฏิเสธการเรียกร้องค่าเสียหายใด ๆ สำหรับความเสียหายหรือการทำลาย หรือ ความเสียหายต่อ ทรัพย์สินใด ๆ ที่เกิดขึ้นภายหลังหรือความเสียหายต่อเนื่องซึ่งเป็นผลมาจากภัยตามที่ระบุไว้ในคำจำกัดความตามเอกสารแนบ ท้ายนี้แต่เพียงขอบเขตซึ่งการเรียกร้องค่าเสียหายดังกล่าวได้รับการประกันภัยภายใต้กรมธรรม์ประกันภัยฉบับนี้

คำจำกัดความ

เพื่อจุดประสงค์ของข้อยกเว้นนี้เท่านั้น “ภัยตามที่ระบุไว้” จะหมายถึง ไฟไหม้ ฟ้าผ่า ระเบิด อากาศยานและ อุปกรณ์การบินอื่น ๆ หรือวัตถุที่ตกจากอากาศยาน การจลาจล การก่อความวุ่นวายของประชาชนอันเข้าลักษณะลุกฮือขึ้นต่อ ด้านรัฐบาล ผู้นำคนหยุดงาน คนงานที่ถูกห้ามเข้าทำงาน บุคคลที่มีส่วนร่วมในการก่อความวุ่นวาย สงบ บุคคลที่มีเจตนาฆ่าร้ายก เว้นขโมย แผ่นดินไหว พายุ น้ำท่วม การรั่วไหลของน้ำจากท่อน้ำหรือถังน้ำ การชนของยานพาหนะหรือสัตว์ ภูเขาไฟ น้ำ ค้างแข็ง หรือความหนักของหิมะ



เอกสารแนบท้ายนี้เป็นส่วนหนึ่งของกรมธรรม์เลขที่ 14019-114-230004225
ATTACHING TO AND FORMING A PART OF THE POLICY NO.

[PP]

เป็นที่ตกลงและเข้าใจกันว่า ถ้าข้อความใดในเอกสารนี้ขัดหรือแย้งกับข้อความที่ปรากฏในกรมธรรม์ประกันภัยนี้ ให้ถือข้อความตามที่ปรากฏในเอกสารนี้บังคับแทน :-
Notwithstanding anything contained in the policy to the contrary, it is hereby noted and agreed that the following specification prevails :-

ไวรัสหรือระบบกลไกที่คล้ายคลึงกัน

ไวรัสหรือระบบกลไกที่คล้ายคลึงกัน หมายถึง รหัสโปรแกรม คำสั่งในการบรรจุ หรือชุดคำสั่งใด ๆ ที่สร้างขึ้นโดยจงใจให้มีความสามารถในการทำลายหรือแทรกแซงหรือถ้าไม่อย่างนั้นแล้วก็ส่งผลกระทบร้ายแรงต่อโปรแกรมคอมพิวเตอร์ เอกสารข้อมูลหรือการปฏิบัติการ ไม่ว่าจะเกี่ยวข้องกับการทำสำเนาตัวเองหรือไม่ก็ตาม คำจำกัดความของไวรัสหรือระบบกลไกที่คล้ายคลึงกันรวมถึงแต่ไม่จำกัดเพียง Trojan horses worms และ logic bombs

การเจาะระบบเครือข่ายคอมพิวเตอร์

การเจาะระบบเครือข่ายคอมพิวเตอร์ หมายถึง การเข้าไปยังคอมพิวเตอร์หรืออุปกรณ์อื่น ๆ หรือส่วนประกอบ หรือระบบ หรือวัตถุที่ปฏิบัติการ เก็บรักษา ส่งต่อ หรือรับข้อมูลโดยไม่ได้รับอนุญาต

ทั้งนี้ ข้อตกลงภายใต้เอกสารแนบท้ายนี้ให้ใช้ช้อยกเว้น เงื่อนไขทั่วไป ข้อตกลงคุ้มครองและข้อความอื่น ๆ ในกรมธรรม์ประกันภัยฉบับนี้บังคับตามเดิม เว้นแต่ได้มีการแก้ไข เปลี่ยนแปลง เพิ่มเติมไว้ตามเอกสารแนบท้ายนี้



เอกสารแนบท้ายนี้เป็นส่วนหนึ่งของกรมธรรม์เลขที่ 14019-114-230004225
ATTACHING TO AND FORMING A PART OF THE POLICY NO.

[PP]

เป็นที่ตกลงและเข้าใจกันว่า ถ้าข้อความใดในเอกสารนี้ขัดหรือแย้งกับข้อความที่ปรากฏในกรมธรรม์ประกันภัยนี้ ให้ถือข้อความตามที่ปรากฏในเอกสารนี้บังคับแทน :-
Notwithstanding anything contained in the policy to the contrary, it is hereby noted and agreed that the following specification prevails :-

แบบที่ ๗

เอกสารแนบท้ายว่าด้วยข้อยกเว้นภัย โรคติดต่อ

เอกสารแนบท้ายนี้ให้ถือเป็นส่วนหนึ่งของกรมธรรม์ประกันภัยฉบับนี้

เป็นที่ตกลงกันว่า การประกันภัยตามกรมธรรม์ประกันภัยนี้ ไม่คุ้มครองความสูญเสีย ความรับผิดชอบ ความเสียหาย ค่าชดเชย การบาดเจ็บ การเจ็บป่วย โรค การเสียชีวิต ค่ารักษาพยาบาล ค่าใช้จ่ายในการต่อสู้คดี ต้นทุน ค่าใช้จ่าย หรือจำนวนเงินอื่นใด ที่เกิดขึ้นจริงหรือกล่าวอ้างว่าเกิดขึ้น ไม่ว่าจะมีสาเหตุร่วมที่เกิดขึ้นพร้อมกัน ผลสืบเนื่องใดๆ เริ่มจาก มีสาเหตุจาก เกิดจาก มีส่วนร่วมมาจาก เป็นผลจาก หรือเกี่ยวข้องทั้ง โดยตรงหรือโดยอ้อมกับโรคติดต่อ หรือความหวั่นเกรง หรือภาวะคุกคาม (ไม่ว่าจะเกิดขึ้นจริงหรือเป็นไปตามความเข้าใจ ก็ตาม) ของโรคติดต่อนั้น

ภายใต้เอกสารแนบท้ายนี้

๑. ความสูญเสีย ความรับผิดชอบ ความเสียหาย ค่าชดเชย การบาดเจ็บ การเจ็บป่วย โรค การเสียชีวิต ค่ารักษาพยาบาล ค่าใช้จ่ายในการต่อสู้คดี ค่าใช้จ่าย หรือจำนวนเงินอื่นใด ให้หมายรวมถึงแต่ไม่จำกัดเพียง ค่าใช้จ่ายใด ๆ ในการทำความสะอาด การฆ่าเชื้อ การกำจัด การเฝ้าตรวจสอบ หรือการทดสอบสำหรับโรคติดต่อ

๒. คำว่า โรคติดต่อ หมายถึง โรคใด ๆ ที่สามารถแพร่เชื้อได้โดยทางสสาร หรือพาหะใด ๆ จากสิ่งมีชีวิตใดไปยังสิ่งมีชีวิตอื่น ซึ่งหน่วยงานภาครัฐหรือองค์การอนามัยโลกประกาศให้เป็นโรคติดต่อ โดยที่

๒.๑ สสารหรือพาหะ ให้หมายรวมถึงแต่ไม่จำกัดเพียง ไวรัส แบคทีเรีย ปรสิต หรือสิ่งมีชีวิตอื่น ๆ หรือการเปลี่ยนแปลงใด ๆ ของสิ่งเหล่านั้น ไม่ว่าถือว่ายังมีชีวิตอยู่หรือไม่ก็ตาม และ

๒.๒ วิธีการแพร่เชื้อไม่ว่าจะโดยตรงหรือโดยอ้อม ให้หมายรวมถึงแต่ไม่จำกัดเพียงการแพร่กระจายไปในอากาศ การแพร่เชื้อจากของเหลวในร่างกาย การแพร่เชื้อจากหรือสู่พื้นผิวหรือวัตถุใด ๆ ที่เป็นของแข็ง ของเหลว หรือก๊าซ หรือระหว่างสิ่งมีชีวิต และ

๒.๓ โรค สสาร หรือพาหะสามารถก่อให้เกิดหรือคุกคามต่อการบาดเจ็บทางกาย การเจ็บป่วย การทุกข์ทรมานทางด้านจิตใจ ความเสียหายต่อสุขภาพของมนุษย์ สวัสดิภาพของมนุษย์ หรือความเสียหายต่อทรัพย์สิน

ข้อตกลงภายใต้เอกสารแนบท้ายนี้ ให้ใช้ข้อยกเว้น เงื่อนไขทั่วไปและข้อความอื่นๆ ในกรมธรรม์ประกันภัยฉบับนี้ บังคับตามเดิม เว้นแต่ได้มีการแก้ไข เปลี่ยนแปลง เพิ่มเติมไว้ตามเอกสารแนบท้ายนี้



เอกสารแนบท้ายนี้เป็นส่วนหนึ่งของกรมธรรม์เลขที่ 14019-114-230004225
ATTACHING TO AND FORMING A PART OF THE POLICY NO.

[PP]

เป็นที่ตกลงและเข้าใจกันว่า ถ้าข้อความใดในเอกสารนี้ขัดหรือแย้งกับข้อความที่ปรากฏในกรมธรรม์ประกันภัยนี้ ให้ถือข้อความตามปรากฏในเอกสารนี้บังคับแทน :-
Notwithstanding anything contained in the policy to the contrary, it is hereby noted and agreed that the following specification prevails :-

ทั้งนี้ ข้อความตามเอกสารแนบท้ายนี้ไม่ใช้บังคับกับกรมธรรม์ประกันภัยหรือเอกสารแนบท้ายที่ให้ความคุ้มครองภัย
จากโรคติดต่อ

หมายเหตุ: เอกสารแนบท้ายนี้ใช้สำหรับกรมธรรม์ประกันภัยดังต่อไปนี้ ไม่ว่าจะใช้ชื่อทางการค้าว่าอย่างไรก็ตาม

1. กรมธรรม์ประกันภัยความรับผิดตามกฎหมายต่อบุคคลภายนอก ฉบับที่นายทะเบียนให้ความเห็นชอบ
เมื่อวันที่ 1 พฤษภาคม 2556
2. กรมธรรม์ประกันภัยการปฏิบัติงานตามสัญญาการก่อสร้าง สำหรับข้อตกลงคุ้มครอง ส่วนที่ 3 ความรับผิดต่อบุคคล
ภายนอก ฉบับที่นายทะเบียนให้ความเห็นชอบเมื่อวันที่ 23 ธันวาคม 2562
3. กรมธรรม์ประกันภัยความรับผิดตามกฎหมายต่อความเสียหายที่เกิดขึ้นจากสินค้าไม่ปลอดภัย ฉบับที่นายทะเบียน
ให้ความเห็นชอบ เมื่อวันที่ 19 กุมภาพันธ์ 2552
4. กรมธรรม์ประกันภัยอื่นๆ ที่นายทะเบียนเห็นว่าเป็นกรมธรรม์ประกันภัยที่ให้ความคุ้มครองในลักษณะเดียวกับ
กรมธรรม์ประกันภัยตาม 1. ถึง 3.

นอกจากนี้ให้ยึดถือตามเงื่อนไข, ความคุ้มครอง, ข้อยกเว้นและสลักหลังอื่นใดภายใต้กรมธรรม์ฉบับนี้
Subject otherwise to all other terms, conditions, exclusions and extensions in this policy.



เอกสารแนบท้ายนี้เป็นส่วนหนึ่งของกรมธรรม์เลขที่ 14019-114-230004225
ATTACHING TO AND FORMING A PART OF THE POLICY NO.

[PP]

เป็นที่ตกลงและเข้าใจกันว่า ถ้าข้อความใดในเอกสารนี้ขัดหรือแย้งกับข้อความที่ปรากฏในกรมธรรม์ประกันภัยนี้ ให้ถือข้อความตามที่ปรากฏในเอกสารนี้บังคับแทน :-
Notwithstanding anything contained in the policy to the contrary, it is hereby noted and agreed that the following specification prevails :-

แบบที่ ๖

เอกสารแนบท้ายว่าด้วยข้อยกเว้นภัย โรคติดต่อ

เอกสารแนบท้ายนี้ให้ถือเป็นส่วนหนึ่งของกรมธรรม์ประกันภัยฉบับนี้

เป็นที่ตกลงกันว่า การประกันภัยตามกรมธรรม์ประกันภัยนี้ ไม่คุ้มครองความสูญเสียหรือความเสียหายทางกายภาพ โดยตรงกับทรัพย์สินที่เอาประกันภัย การเรียกร้องค่าสินไหมทดแทน ต้นทุน ค่าใช้จ่าย หรือจำนวนเงินอื่นใด ที่เกิดจาก เนื่องมาจาก เกิดขึ้นพร้อมกัน หรือเป็นผลสืบเนื่องใด ๆ ทั้งโดยตรงหรือโดยอ้อมจากโรคติดต่อ หรือความหวั่นเกรง หรือภาวะ คุกคาม (ไม่ว่าจะเกิดขึ้นจริงหรือเป็นไปตามความเข้าใจก็ตาม) ของโรคติดต่อนั้น

ภายใต้เอกสารแนบท้ายนี้

๑. ความสูญเสียหรือความเสียหายทางกายภาพ โดยตรงกับทรัพย์สินที่เอาประกันภัย การเรียกร้องค่าสินไหมทดแทน ต้นทุน ค่าใช้จ่าย หรือจำนวนเงินอื่นใด ให้หมายรวมถึงแต่ไม่จำกัดเพียง ค่าใช้จ่ายใด ๆ ในการทำความสะอาด การจัดซื้อ การกำจัด การเฝ้าระวัง หรือการทดสอบ โรคติดต่อหรือทรัพย์สินใด ๆ ที่เอาประกันภัยไว้ภายใต้กรมธรรม์ประกันภัยนี้ที่ได้รับผลกระทบจากโรคติดต่อนี้กล่าว

๒. คำว่า โรคติดต่อ หมายถึง โรคใด ๆ ที่สามารถแพร่เชื้อได้โดยทางสสาร หรือพาหะใด ๆ จากสิ่งมีชีวิตใดไปยังสิ่งมีชีวิตอื่น โดยที่

๒.๑ สสารหรือพาหะ ให้หมายรวมถึงแต่ไม่จำกัดเพียง ไวรัส แบคทีเรีย ปรสิต หรือสิ่งมีชีวิตอื่น ๆ หรือการเปลี่ยนแปลงใด ๆ ของสิ่งเหล่านั้น ไม่ว่าถือว่ายังมีชีวิตอยู่หรือไม่ก็ตาม และ

๒.๒ วิธีการแพร่เชื้อไม่ว่าจะโดยตรงหรือโดยอ้อม ให้หมายรวมถึงแต่ไม่จำกัดเพียงการแพร่กระจายไปในอากาศ การแพร่เชื้อจากของเหลวในร่างกาย การแพร่เชื้อจากหรือสู่พื้นผิวหรือวัตถุใด ๆ ที่เป็นของแข็ง ของเหลว หรือก๊าซ หรือระหว่างสิ่งมีชีวิต และ

๒.๓ โรค สสาร หรือพาหะสามารถก่อให้เกิดหรือคุกคามความเสียหายต่อสุขภาพของมนุษย์ หรือสวัสดิภาพของมนุษย์ หรือสามารถก่อให้เกิดหรือคุกคามความเสียหาย การเสื่อมสภาพ การสูญเสียมูลค่าการสูญเสียความสามารถทางการตลาด หรือการขาดการใช้ประโยชน์ทรัพย์สินที่เอาประกันภัยไว้

ข้อตกลงภายใต้เอกสารแนบท้ายนี้ ให้ใช้ข้อยกเว้น เงื่อนไขทั่วไปและข้อความอื่นๆ ในกรมธรรม์ประกันภัยฉบับนี้ บังคับตามเดิม เว้นแต่ได้มีการแก้ไข เปลี่ยนแปลง เพิ่มเติมไว้ตามเอกสารแนบท้ายนี้



เอกสารแนบท้ายนี้เป็นส่วนหนึ่งของกรมธรรม์เลขที่ 14019-114-230004225
ATTACHING TO AND FORMING A PART OF THE POLICY NO.

[PP]

เป็นที่ตกลงและเข้าใจกันว่า ถ้าข้อความใดในเอกสารนี้ขัดหรือแย้งกับข้อความที่ปรากฏในกรมธรรม์ประกันภัยนี้ ให้ถือข้อความตามที่ปรากฏในเอกสารนี้บังคับแทน :-
Notwithstanding anything contained in the policy to the contrary, it is hereby noted and agreed that the following specification prevails :-

ทั้งนี้ ข้อความตามเอกสารแนบท้ายนี้ไม่ใช้บังคับกับกรมธรรม์ประกันภัยหรือเอกสารแนบท้ายที่ให้ความคุ้มครองภัย
จากโรคติดต่อ

หมายเหตุ: เอกสารแนบท้ายนี้ใช้สำหรับกรมธรรม์ประกันภัยดังต่อไปนี้ ไม่ว่าจะใช้ชื่อทางการค้าว่าอย่างไรก็ตาม

1. กรมธรรม์ประกันอัคคีภัย ฉบับที่นายทะเบียนให้ความเห็นชอบเมื่อวันที่ 18 มกราคม 2545
2. กรมธรรม์ประกันภัยความเสียหายทรัพย์สิน ฉบับที่ได้รับความเห็นชอบตามคำสั่งนายทะเบียนที่ 73/2561
ลงวันที่ 27 ธันวาคม 2561
3. กรมธรรม์ประกันภัยธุรกิจหยุดชะงัก (เนื่องจากภัยที่เอาประกันภัยภายใต้กรมธรรม์ประกันอัคคีภัย) ฉบับที่นาย
ทะเบียนให้ความเห็นชอบเมื่อวันที่ 31 พฤษภาคม 2549
4. กรมธรรม์ประกันภัยธุรกิจหยุดชะงัก (เนื่องจากภัยที่เอาประกันภัยภายใต้กรมธรรม์ประกันภัยความเสียหาย
ทรัพย์สิน) ฉบับที่ได้รับความเห็นชอบตามคำสั่งนายทะเบียนที่ 38/2561 ลงวันที่ 26 กรกฎาคม 2561
5. กรมธรรม์ประกันภัยการปฏิบัติงานตามสัญญาการก่อสร้าง สำหรับข้อตกลงคุ้มครอง ส่วนที่ 1 งานก่อสร้างและงาน
วิศวกรรม และส่วนที่ 2 การติดตั้งเครื่องจักร ฉบับที่นายทะเบียนให้ความเห็นชอบเมื่อวันที่ 23 ธันวาคม 2562
6. กรมธรรม์ประกันภัยอื่นๆ ที่นายทะเบียนเห็นว่าเป็นกรมธรรม์ประกันภัยที่ให้ความคุ้มครองในลักษณะเดียวกับ
กรมธรรม์ประกันภัยตาม 1. ถึง 5.

นอกจากนี้ให้ยึดถือตามเงื่อนไข, ความคุ้มครอง, ข้อยกเว้นและสลักหลังอื่นใดภายใต้กรมธรรม์ฉบับนี้
Subject otherwise to all other terms, conditions, exclusions and extensions in this policy.



เอกสารแนบท้ายนี้เป็นส่วนหนึ่งของกรมธรรม์เลขที่ 14019-114-230004225
ATTACHING TO AND FORMING A PART OF THE POLICY NO.

[PP]

เป็นที่ตกลงและเข้าใจกันว่า ถ้าข้อความใดในเอกสารนี้ขัดหรือแย้งกับข้อความที่ปรากฏในกรมธรรม์ประกันภัยนี้ ให้ถือข้อความตามที่ปรากฏในเอกสารนี้บังคับ :-
Notwithstanding anything contained in the policy to the contrary, it is hereby noted and agreed that the following specification prevails :-

Industries, Seepage, Pollution and Contamination Clause

This Insurance does not cover any liability for :

- (1) Personal Injury or Bodily Injury or loss of, damage to, or loss of use of property directly or indirectly caused by seepage, pollution or contamination.
- (2) The costs of removing, nullifying or cleaning-up seeping, pollution or contaminating substances.
- (3) Fines, penalties, punitive or exemplary damages.

NMA 1686
22/1/70

นอกจากนี้ให้ยึดถือตามเงื่อนไข, ความคุ้มครอง, ข้อยกเว้นและสลักหลังอื่นใดภายใต้กรมธรรม์ฉบับนี้
Subject otherwise to all other terms, conditions, exclusions and extensions in this policy.



เอกสารแนบท้ายนี้เป็นส่วนหนึ่งของกรมธรรม์เลขที่ 14019-114-230004225
ATTACHING TO AND FORMING A PART OF THE POLICY NO.

[PP]

เป็นที่ตกลงและเข้าใจกันว่า ถ้าข้อความใดในเอกสารนี้ขัดหรือแย้งกับข้อความที่ปรากฏในกรมธรรม์ประกันภัยนี้ ให้ถือข้อความตามปรากฏในเอกสารนี้บังคับ :-
Notwithstanding anything contained in the policy to the contrary, it is hereby noted and agreed that the following specification prevails :-

Communicable Disease Endorsement

COMMUNICABLE DISEASE EXCLUSION

1. Notwithstanding any provision to the contrary within this reinsurance agreement, this reinsurance agreement excludes any loss, damage, liability, claim, cost or expense of whatsoever nature, directly or indirectly caused by, contributed to by, resulting from, arising out of, or in connection with a Communicable Disease or the fear or threat (whether actual or perceived) of a Communicable Disease regardless of any other cause or event contributing concurrently or in any other sequence thereto.
2. As used herein, a Communicable Disease means any disease which can be transmitted by means of any substance or agent from any organism to another organism where:
 - 2.1. the substance or agent includes, but is not limited to, a virus, bacterium, parasite or other organism or any variation thereof, whether deemed living or not, and
 - 2.2. the method of transmission, whether direct or indirect, includes but is not limited to, airborne transmission, bodily fluid transmission, transmission from or to any surface or object, solid, liquid or gas or between organisms, and
 - 2.3. the disease, substance or agent can cause or threaten damage to human health or human welfare or can cause or threaten damage to, deterioration of, loss of value of, marketability of or loss of use of property.

LMA5394

27 March 2020

นอกจากนี้ให้ยึดถือตามเงื่อนไข, ความคุ้มครอง, ข้อยกเว้นและสลักหลังอื่นใดภายใต้กรมธรรม์ฉบับนี้
Subject otherwise to all other terms, conditions, exclusions and extensions in this policy.



เอกสารแนบท้ายนี้เป็นส่วนหนึ่งของกรมธรรม์เลขที่ 14019-114-230004225

ATTACHING TO AND FORMING A PART OF THE POLICY NO.

[PP]

เป็นที่ตกลงและเข้าใจกันว่า ถ้าข้อความใดในเอกสารนี้ขัดหรือแย้งกับข้อความที่ปรากฏในกรมธรรม์ประกันภัยนี้ ให้ถือข้อความตามที่ปรากฏในเอกสารนี้บังคับแทน :-
Notwithstanding anything contained in the policy to the contrary, it is hereby noted and agreed that the following specification prevails :-

LMA 5400 PROPERTY CYBER AND DATA ENDORSEMENT

1. Notwithstanding any provision to the contrary within this Policy or any endorsement thereto this Policy excludes any:
 - 1.1 Cyber Loss, unless subject to the provisions of paragraph 2;
 - 1.2 loss, damage, liability, claim, cost, expense of whatsoever nature directly or indirectly caused by, contributed to by, resulting from, arising out of or in connection with any loss of use, reduction in functionality, repair, replacement, restoration or reproduction of any Data, including any amount pertaining to the value of such Data, unless subject to the provisions of paragraph 3;regardless of any other cause or event contributing concurrently or in any other sequence thereto.
2. Subject to all the terms, conditions, limitations and exclusions of this Policy or any endorsement thereto, this Policy covers physical loss or physical damage to property insured under this Policy caused by any ensuing fire or explosion which directly results from a Cyber Incident, unless that Cyber Incident is caused by, contributed to by, resulting from, arising out of or in connection with a Cyber Act including, but not limited to, any action taken in controlling, preventing, suppressing or remediating any Cyber Act.
3. Subject to all the terms, conditions, limitations and exclusions of this Policy or any endorsement thereto, should Data Processing Media owned or operated by the Insured suffer physical loss or physical damage insured by this Policy, then this Policy will cover the cost to repair or replace the Data Processing Media itself plus the costs of copying the Data from back-up or from originals of a previous generation. These costs will not include research and engineering nor any costs of recreating, gathering or assembling the Data. If such media is not repaired, replaced or restored the basis of valuation shall be the cost of the blank Data Processing Media. However, this Policy excludes any amount pertaining to the value of such Data, to the Insured or any other party, even if such Data cannot be recreated, gathered or assembled.
4. In the event any portion of this endorsement is found to be invalid or unenforceable, the remainder shall remain in full force and effect.
5. This endorsement supersedes and, if in conflict with any other wording in the Policy or any endorsement thereto having a bearing on Cyber Loss, Data or Data Processing Media, replaces that wording.

Definitions

6. Cyber Loss means any loss, damage, liability, claim, cost or expense of whatsoever nature directly or indirectly caused by, contributed to by, resulting from, arising out of or in connection with any Cyber Act or Cyber Incident including, but not limited to, any action taken in controlling, preventing, suppressing or remediating any Cyber Act or Cyber Incident.
7. Cyber Act means an unauthorised, malicious or criminal act or series of related unauthorised, malicious or criminal acts, regardless of time and place, or the threat or hoax thereof involving access to, processing of, use of or operation of any Computer System.
8. Cyber Incident means:
 - 8.1 any error or omission or series of related errors or omissions involving access to, processing of, use of or operation of any Computer System; or

นอกจากนี้ให้ยึดถือตามเงื่อนไข, ความคุ้มครอง, ข้อยกเว้นและสลักหลังอื่นใดภายใต้กรมธรรม์ฉบับนี้
Subject otherwise to all other terms, conditions, exclusions and extensions in this policy.



เอกสารแนบท้ายนี้เป็นส่วนหนึ่งของกรมธรรม์เลขที่ 14019-114-230004225
ATTACHING TO AND FORMING A PART OF THE POLICY NO.

[PP]

เป็นที่ตกลงและเข้าใจกันว่า ถ้าข้อความใดในเอกสารนี้ขัดหรือแย้งกับข้อความที่ปรากฏในกรมธรรม์ประกันภัยนี้ ให้ถือข้อความตามที่ปรากฏในเอกสารนี้บังคับ :-
Notwithstanding anything contained in the policy to the contrary, it is hereby noted and agreed that the following specification prevails :-

8.2 any partial or total unavailability or failure or series of related partial or total unavailability or failures to access, process, use or operate any Computer System.

9. Computer System means:

9.1 any computer, hardware, software, communications system, electronic device (including, but not limited to, smart phone, laptop, tablet, wearable device), server, cloud or microcontroller including any similar system or any configuration of the aforementioned and including any associated input, output, data storage device, networking equipment or back up facility,

owned or operated by the Insured or any other party.

9. Data means information, facts, concepts, code or any other information of any kind that is recorded or transmitted in a form to be used, accessed, processed, transmitted or stored by a Computer System.

10. Data Processing Media means any property insured by this Policy on which Data can be stored but not the Data itself.

LMA5400

11 November 2019

นอกจากนี้ให้ยึดถือตามเงื่อนไข, ความคุ้มครอง, ข้อยกเว้นและสลักหลังอื่นใดภายใต้กรมธรรม์ฉบับนี้
Subject otherwise to all other terms, conditions, exclusions and extensions in this policy.



เอกสารแนบท้ายนี้เป็นส่วนหนึ่งของกรมธรรม์เลขที่ 14019-114-230004225
ATTACHING TO AND FORMING A PART OF THE POLICY NO.

[PP]

เป็นที่ตกลงและเข้าใจกันว่า ถ้าข้อความใดในเอกสารนี้ขัดหรือแย้งกับข้อความที่ปรากฏในกรมธรรม์ประกันภัยนี้ ให้ถือข้อความตามที่ปรากฏในเอกสารนี้บังคับแทน :-
Notwithstanding anything contained in the policy to the contrary, it is hereby noted and agreed that the following specification prevails :-

แบบ CWI 007

เอกสารแนบท้ายว่าด้วยความเสียหายต่อสำนักงานชั่วคราวและเครื่องใช้สำนักงาน รวมไปถึงบ้านพักคนงาน
ที่พักในบริเวณก่อสร้าง คลังวัสดุและวัสดุภายใน

(Temporary Office & Equipment included Labor Camps, Site Huts and Stores & Contents Clause)

เอกสารแนบท้ายนี้ ให้ถือเป็นส่วนหนึ่งของกรมธรรม์ประกันภัยฉบับนี้

การประกันภัยตามกรมธรรม์ประกันภัยฉบับนี้ ได้ขยายความคุ้มครองจำนวนเงินเอาประกันภัยใน ส่วนที่ 1 งาน
ก่อสร้างและงานวิศวกรรมโยธา ที่ปรากฏบนตารางกรมธรรม์ประกันภัยนั้น ให้รวมถึงสำนักงานชั่วคราวและเครื่องใช้สำนักงาน
 รวมไปถึงบ้านพักคนงาน ที่พักในบริเวณก่อสร้าง คลังวัสดุและวัสดุภายใน

จำนวนเงินจำกัดความรับผิดชอบของบริษัทภายใต้การขยายความคุ้มครองนี้ สูงสุดไม่เกิน..... บาทต่ออุบัติเหตุแต่ละ
ครั้ง และตลอดระยะเวลาเอาประกันภัย โดยมีจำนวนเงินความเสียหายส่วนแรก..... บาท ต่ออุบัติเหตุแต่ละครั้ง

ทั้งนี้ ข้อตกลงภายใต้เอกสารแนบท้ายนี้ ให้ใช้ย้อนกลับ เงื่อนไขทั่วไป ข้อตกลงคุ้มครองและข้อความอื่น ๆ ใน
กรมธรรม์ประกันภัยฉบับนี้บังคับตามเดิม เว้นแต่ได้มีการแก้ไข เปลี่ยนแปลง เพิ่มเติมไว้ตามเอกสารแนบท้ายนี้



เอกสารแนบท้ายนี้เป็นส่วนหนึ่งของกรมธรรม์เลขที่ 14019-114-230004225
ATTACHING TO AND FORMING A PART OF THE POLICY NO.

[PP]

เป็นที่ตกลงและเข้าใจกันว่า ถ้าข้อความใดในเอกสารนี้ขัดหรือแย้งกับข้อความที่ปรากฏในกรมธรรม์ประกันภัยนี้ ให้ถือข้อความตามที่ปรากฏในเอกสารนี้บังคับแทน :-
Notwithstanding anything contained in the policy to the contrary, it is hereby noted and agreed that the following specification prevails :-

Institute Radioactive Contamination, Chemical, Biological, Bio-Chemical and Electromagnetic Weapons Exclusion Clause (CL 370)

This clause shall be paramount and shall override anything contained in this insurance inconsistent therewith.

In no case shall this insurance cover loss damage liability or expense directly or indirectly caused by or contributed to by or arising from :

- 1.1 ionizing radiations from or contamination by radioactivity from any nuclear fuel or from any nuclear waste or from the combustion of nuclear fuel;
- 1.2 the radioactive, toxic, explosive or other hazardous or contaminating properties of any nuclear installation, reactor or other nuclear assembly or nuclear component thereof;
- 1.3 any weapon or device employing atomic or nuclear fission and/or fusion or other like reaction or radioactive force or matter;
- 1.4 the radioactive, toxic, explosive or other hazardous or contaminating properties of any radioactive matter. The exclusion in this sub-clause does not extend to radioactive isotopes, other than nuclear fuel, when such isotopes are being prepared, carried, stored, or used for commercial, agricultural, medical, scientific or other similar peaceful purposes.;
- 1.5 any chemical, biological, bio-chemical, or electromagnetic weapon.

นอกจากนี้ให้ยึดถือตามเงื่อนไข, ความคุ้มครอง, ข้อยกเว้นและสลักหลังอื่นใดภายใต้กรมธรรม์ฉบับนี้
Subject otherwise to all other terms, conditions, exclusions and extensions in this policy.

สำนักงานใหญ่ตั้งอยู่เลขที่
1115 ถนนพหลโยธิน แขวงคลองจั่น
เขตยานนาวา กรุงเทพฯ 10120
โทรศัพท์: 1736, 0 2239 2200
โทรสาร: 0 2239 2049
เลขประจำตัวเสียภาษี
0107538000533



บริษัท ทิพยประกันภัย จำกัด (มหาชน)
DHIPAYA INSURANCE PUBLIC COMPANY LIMITED

HEAD OFFICE ADDRESS :-
1115 Rama 3 Road, Chong Nonsi,
Yannawa, Bangkok 10120
TEL. 1736, 0 2239 2200
FAX. 0 2239 2049
189. 576
www.dhipaya.co.th

เอกสารแนบท้ายนี้เป็นส่วนหนึ่งของกรมธรรม์เลขที่ 14019-114-230004225
ATTACHING TO AND FORMING A PART OF THE POLICY NO.

[PP]

เป็นที่ตกลงและเข้าใจกันว่า ถ้าข้อความใดในเอกสารนี้ขัดหรือแย้งกับข้อความที่ปรากฏในกรมธรรม์ประกันภัยนี้ ให้ถือข้อความตามที่ปรากฏในเอกสารนี้บังคับ :-
Notwithstanding anything contained in the policy to the contrary, it is hereby noted and agreed that the following specification prevails :-

Public Authorities

The insurance under Section 1 includes additional costs as may be necessarily incurred in reinstating in compliance with the Building or other regulations bye-laws or requirements of any Government Department or Municipal or Local Authority the portion or portions of the Property Insured destroyed or damaged provided that the amount recoverable shall not include the additional cost incurred in complying with any of the aforesaid regulations or requirements with which the Insured had been required to comply prior to the happening of the Damage.

Insurers maximum liability under this clause shall be limited to any one occurrence and in the aggregate for the Policy Period

นอกจากนี้ให้ยึดถือตามเงื่อนไข, ความคุ้มครอง, ข้อยกเว้นและสลักหลังอื่นใดภายใต้กรมธรรม์ฉบับนี้
Subject otherwise to all other terms, conditions, exclusions and extensions in this policy.



เอกสารแนบท้ายนี้เป็นส่วนหนึ่งของกรมธรรม์เลขที่ 14019-114-230004225
ATTACHING TO AND FORMING A PART OF THE POLICY NO.

[PP]

เป็นที่ตกลงและเข้าใจกันว่า ถ้าข้อความใดในเอกสารนี้ขัดหรือแย้งกับข้อความที่ปรากฏในกรมธรรม์ประกันภัยนี้ ให้ถือข้อความตามที่ปรากฏในเอกสารนี้บังคับแทน :-
Notwithstanding anything contained in the policy to the contrary, it is hereby noted and agreed that the following specification prevails :-

แบบ CWI 022

เอกสารแนบท้ายข้อยกเว้นความคุ้มครองต่อระบบคอมพิวเตอร์และภัยไซเบอร์
(Cyber Loss Limited Exclusion Clause)

เอกสารแนบท้ายนี้ ให้ถือเป็นส่วนหนึ่งของกรมธรรม์ประกันภัยฉบับนี้

การประกันภัยตามกรมธรรม์ประกันภัยฉบับนี้ จะไม่คุ้มครอง

1. กรมธรรม์ประกันภัยนี้ไม่คุ้มครองความสูญเสีย ความเสียหาย การเรียกร้องค่าสินไหมทดแทน ความรับผิดชอบ ต้นทุนหรือค่าใช้จ่ายอื่นใดทั้งปวงที่เกิดขึ้นโดยมีสาเหตุจากหรือมีปัจจัยจากหรือเป็นผลจาก หรือเกิดจาก หรือเป็นผลสืบเนื่องจาก หรือเกี่ยวเนื่องไม่ว่าโดยตรงหรือโดยอ้อมมาจากสาเหตุหรือเหตุการณ์ใด ๆ ดังต่อไปนี้
 - 1.1 ความสูญเสีย หรือความเสียหาย หรือการเปลี่ยนแปลง หรือการเสื่อมถอยลงในด้านสภาพ ใช้งาน การมีอยู่ หรือการใช้งานของระบบคอมพิวเตอร์ เว้นแต่จะอยู่ภายใต้ข้อความใน ข้อ 2
 - 1.2 การขาดประโยชน์ การเสื่อมถอยลงในด้านสภาพ ใช้งาน การซ่อมแซม การเปลี่ยนทดแทน การฟื้นฟูสภาพ หรือทำซ้ำข้อมูลใด ๆ รวมทั้งเงินจำนวนใด ๆ อันเกี่ยวกับมูลค่าของข้อมูลเช่นนั้น
 - 1.3 ความเสียหายจากภัยไซเบอร์
- ทั้งนี้ ไม่ว่าจะมีเหตุหรือเหตุการณ์อื่นใดเป็นปัจจัยเกิดขึ้นพร้อมกันหรือเกิดขึ้นตามลำดับสืบเนื่องกันก็ตาม
2. ภายใต้ข้อกำหนด เงื่อนไข ข้อจำกัดและข้อยกเว้นความคุ้มครองอื่น ๆ ทั้งปวงที่ระบุในกรมธรรม์ประกันภัยนี้ กรมธรรม์ประกันภัยนี้ยังคงให้ความคุ้มครองความเสียหายต่อทรัพย์สินที่เอาประกันภัยภายใต้กรมธรรม์ประกันภัยนี้ ซึ่งเป็นผลโดยตรงจากไฟไหม้ ฟ้าผ่า ภัยแผ่นดินไหว หรือภูเขาไฟระเบิด หรือคลื่นใต้น้ำ หรือสึนามิ ภัยระเบิด ภัยจากอากาศยาน ภัยน้ำท่วม ภัยจากควัน ภัยจากยานพาหนะ ภัยลมพายุ ภัยลูกเห็บ
3. คำจำกัดความเฉพาะเอกสารแนบท้ายข้อยกเว้นความคุ้มครองระบบคอมพิวเตอร์และภัยไซเบอร์
 - 3.1 ระบบคอมพิวเตอร์ (Computer System) หมายถึง คอมพิวเตอร์ อุปกรณ์ หรือ ชุดอุปกรณ์ที่เชื่อมทำงานเข้าด้วยกัน ระบบฮาร์ดแวร์ ระบบซอฟต์แวร์ ระบบสื่อสาร อุปกรณ์อิเล็กทรอนิกส์ (รวมถึงสมาร์ทโฟน แท็บเล็ต อุปกรณ์สวมใส่ได้) เซิร์ฟเวอร์ คลาวด์ หรือไมโครคอนโทรลเลอร์ใด ๆ รวมทั้งระบบใด ๆ ที่มีลักษณะคล้ายคลึงกันนี้หรือโครงสร้างใด ๆ ของสิ่งที่จะระบุข้างต้น และรวมถึงอุปกรณ์ป้อนข้อมูลเข้า อุปกรณ์ป้อนข้อมูลออก อุปกรณ์จัดเก็บข้อมูล อุปกรณ์เครือข่าย หรือระบบสำรองข้อมูลใด ๆ ที่เกี่ยวข้อง

นอกจากนี้ให้ยึดถือตามเงื่อนไข, ความคุ้มครอง, ข้อยกเว้นและสลักหลังอื่นใดภายใต้กรมธรรม์ฉบับนี้
Subject otherwise to all other terms, conditions, exclusions and extensions in this policy.



เอกสารแนบท้ายนี้เป็นส่วนหนึ่งของกรมธรรม์เลขที่ 14019-114-230004225
ATTACHING TO AND FORMING A PART OF THE POLICY NO.

[PP]

เป็นที่ตกลงและเข้าใจกันว่า ถ้าข้อความใดในเอกสารนี้ขัดหรือแย้งกับข้อความที่ปรากฏในกรมธรรม์ประกันภัยนี้ ให้ถือข้อความตามที่ปรากฏในเอกสารนี้บังคับแทน :-
Notwithstanding anything contained in the policy to the contrary, it is hereby noted and agreed that the following specification prevails :-

- 3.2 ข้อมูล (Data) หมายถึง ข้อมูลสารสนเทศ ข้อเท็จจริง ข้อความ แนวคิด คำสั่ง ชุดคำสั่ง หรือข้อมูลสารสนเทศอื่นใด ไม่ว่าประเภทใด ซึ่งถูกบันทึก หรือส่ง ในรูปแบบซึ่งสามารถนำไปใช้เข้าถึง ประมวลผล ส่ง หรือจัดเก็บได้ โดยระบบคอมพิวเตอร์
- 3.3 ภัยไซเบอร์ (Cyber Loss) หมายถึง ความสูญเสีย ความเสียหาย ความรับผิดชอบ การเรียกร้อง ค่าสินไหมทดแทน ต้นทุนหรือค่าใช้จ่ายอื่นใด ทั้งปวง ที่เกิดขึ้นจาก หรือ มีสาเหตุจาก หรือ มีปัจจัยจาก หรือเป็นผลจาก หรือเกิดจาก หรือเกี่ยวกับการก่อวินาศกรรมไซเบอร์ หรืออุบัติเหตุทางไซเบอร์ใด ๆ รวมถึงการใด ๆ อันกระทำไปในการควบคุม ป้องกัน ยับยั้ง หรือเยียวยาจากการก่อวินาศกรรมทางไซเบอร์หรืออุบัติเหตุทางไซเบอร์ใด ๆ ทั้งนี้ไม่ว่าโดยตรงหรือโดยอ้อม
- 3.4 การก่อวินาศกรรมทางไซเบอร์ (Cyber Act) หมายถึง การกระทำใด ๆ เกี่ยวกับการเข้าถึง การประมวลผล การใช้ งานหรือการดำเนินงานของระบบคอมพิวเตอร์ใด ๆ ซึ่งกระทำไปโดยไม่ได้รับอนุญาต มีเจตนาร้าย หรือเป็น ความผิดทางอาญา ทั้งนี้ไม่ว่าจะเป็นการกระทำครั้งเดียวหรือเป็นการกระทำหลายครั้งต่อเนื่องกัน ไม่ว่าจะทำ ณา เวลา หรือสถานที่ใด รวมถึงการข่มขู่หรือหลอกลวงว่าจะกระทำการเช่นนั้นด้วย
- 3.5 อุบัติเหตุทางไซเบอร์ (Cyber Incident) หมายถึง
- 3.5.1 ความผิดพลาด หรือ ความบกพร่อง ในการเข้าถึง การประมวลผล การใช้งาน หรือการดำเนินงานของ ระบบคอมพิวเตอร์ใด ๆ ไม่ว่าจะเป็นเพียงครั้งเดียวหรือ หลายครั้งต่อเนื่องกัน หรือ
- 3.5.2 สภาพไม่พร้อมใช้งาน หรือความขัดข้องในการเข้าถึงหรือการประมวลผลหรือการใช้งาน หรือการ ดำเนินงานของระบบคอมพิวเตอร์ใด ๆ ไม่ว่าจะเป็นทั้งหมดหรือเพียงบางส่วน หรือ ไม่ว่าจะเป็นเพียง ครั้งเดียวหรือหลายครั้งต่อเนื่องกัน

ในกรณีที่พบว่าส่วนใดส่วนหนึ่งของเอกสารแนบท้ายนี้เป็น โฆษณาหรือไม่สามารถบังคับใช้ได้ให้ถือว่าส่วนที่เหลือจะ ยังคงมีผลบังคับใช้สมบูรณ์

ทั้งนี้ ข้อตกลงภายใต้เอกสารแนบท้ายนี้ให้ใช้ย้อนกลับ เงื่อนไขทั่วไป ข้อตกลงคุ้มครองและข้อความอื่น ๆ ในกรมธรรม์ ประกันภัยฉบับนี้บังคับตามเดิม เว้นแต่ได้มีการแก้ไข เปลี่ยนแปลง เพิ่มเติมไว้ตามเอกสารแนบท้ายนี้



เอกสารแนบท้ายนี้เป็นส่วนหนึ่งของกรมธรรม์เลขที่ 14019-114-230004225
ATTACHING TO AND FORMING A PART OF THE POLICY NO.

[PP]

เป็นที่ตกลงและเข้าใจกันว่า ถ้าข้อความใดในเอกสารนี้ขัดหรือแย้งกับข้อความที่ปรากฏในกรมธรรม์ประกันภัยนี้ ให้ถือข้อความตามปรากฏในเอกสารนี้บังคับแทน :-
Notwithstanding anything contained in the policy to the contrary, it is hereby noted and agreed that the following specification prevails :-

แบบ ทส.1.68

เอกสารแนบท้ายว่าด้วยข้อมูลอิเล็กทรอนิกส์ และอินเทอร์เน็ต

(Electronic Data and Internet Endorsement)

เอกสารแนบท้ายนี้ ให้ถือเป็นส่วนหนึ่งของกรมธรรม์ประกันภัยฉบับนี้

เป็นที่ตกลงกันว่า ถ้าข้อความใดในเอกสารแนบท้ายนี้ขัดหรือแย้งกับข้อความที่ปรากฏในกรมธรรม์ประกันภัย ให้
ใช้ข้อความตามปรากฏในเอกสารแนบท้ายนี้บังคับแทน

บริษัทจะไม่ชดเชยค่าเสียหายสำหรับความสูญเสียหรือเสียหาย หรือความเสียหายต่อเนื่อง อันเป็น
ผลโดยตรงหรือโดยอ้อมซึ่งเกิดจาก :

1. การทำงาน หรือการทำงานบกพร่องของระบบอินเทอร์เน็ต (internet) หรือระบบในแบบเดียวกัน หรือ
เครือข่ายภายใน (intranet) หรือเครือข่ายส่วนตัว หรือเครือข่ายในแบบเดียวกัน
2. ความเสียหาย การถูกทำลาย ความผิดพลาด การถูกกลบ หรือความสูญเสีย หรือเสียหายอื่นๆ ของข้อมูลซอฟต์แวร์
หรือชุดคำสั่งของการเขียน โปรแกรม หรือชุดคำสั่งประเภทใด
3. การเสียประโยชน์ในการใช้หรือในการทำงานทั้งหมด หรือส่วนหนึ่งส่วนใดของข้อมูล การเข้ารหัสโปรแกรม
ซอฟต์แวร์ เครื่องคอมพิวเตอร์ หรือระบบคอมพิวเตอร์ หรืออุปกรณ์อื่นใดซึ่งทำงาน โดยใช้ไมโครชิป (microchip)
หรือตรรกะที่ฝังอยู่ในระบบคอมพิวเตอร์ (embedded logic) และการไม่สามารถปฏิบัติ หรือความขัดข้องที่เกิด
ตามมาในการดำเนินธุรกิจของผู้เอาประกันภัย

เอกสารแนบท้ายนี้ยังคงคุ้มครองความความสูญเสียหรือเสียหายที่เกิดขึ้นตามมา หรือความเสียหายต่อเนื่อง อันเป็นผลมา
จากภัยที่ได้รับการคุ้มครองตามกรมธรรม์ประกันภัยฉบับนี้

ทั้งนี้เอกสารแนบท้ายนี้ ให้ใช้ย้อนกลับ เงื่อนไขทั่วไป และข้อความอื่นๆ ในกรมธรรม์ประกันภัยฉบับนี้บังคับตามเดิม
เว้นแต่ได้มีการระบุไว้เป็นอย่างอื่นในเอกสารแนบท้ายนี้เท่านั้น



เอกสารแนบท้ายนี้เป็นส่วนหนึ่งของกรมธรรม์เลขที่ 14019-114-230004225
ATTACHING TO AND FORMING A PART OF THE POLICY NO.

[PP]

เป็นที่ตกลงและเข้าใจกันว่า ถ้าข้อความใดในเอกสารนี้ขัดหรือแย้งกับข้อความที่ปรากฏในกรมธรรม์ประกันภัยนี้ ให้ถือข้อความตามปรากฏในเอกสารนี้บังคับแทน :-
Notwithstanding anything contained in the policy to the contrary, it is hereby noted and agreed that the following specification prevails :-

แบบ อ.ค./ทส. 1.69

เอกสารแนบท้ายข้อยกเว้นภัยสงครามและการก่อการร้าย
(War and Terrorism Exclusion)

ถ้าข้อความใดในเอกสารนี้ขัดหรือแย้งกับข้อความที่ปรากฏในกรมธรรม์ประกันภัยหรือสลักหลังใดๆ ให้เป็นที่ตกลงกันว่า กรมธรรม์ประกันภัยนี้ไม่คุ้มครองความสูญเสีย ความเสียหาย หรือค่าใช้จ่ายใดๆ ก็ตามไม่ว่าจะเป็นสาเหตุโดยตรงหรือโดยอ้อม เป็นผลมาจากหรือเกี่ยวเนื่องมาจากเหตุการณ์ดังต่อไปนี้ ไม่ว่าจะเกิดจากสาเหตุหรือเหตุการณ์ซึ่งส่งผลกระทบอย่างต่อเนื่อง หรือมีลำดับเหตุการณ์เป็นอย่างไรสำหรับความสูญเสียนั้น

(1) สงคราม การรุกราน การกระทำของศัตรูต่างชาติ การกระทำอันเป็นปฏิปักษ์หรือการปฏิบัติการเยี่ยงสงคราม (ไม่ว่าจะมีการประกาศหรือไม่ก็ตาม) สงครามกลางเมือง การก่อกบฏ การก่อความไม่สงบของประชาชนถึงขนาดลุกฮือต่อต้านรัฐบาล การแข็งเมือง การกบฏ การปฏิวัติ การยึดอำนาจการปกครองโดยทหาร

(2) การกระทำการก่อการร้ายโดยจุดประสงค์ของข้อยกเว้นนี้ การกระทำก่อการร้ายให้หมายความรวมถึงการกระทำซึ่งใช้กำลังหรือความรุนแรง และ/หรือมีการข่มขู่โดยบุคคลหรือกลุ่มบุคคลใด ไม่ว่าจะเป็นการกระทำเพียงลำพัง การกระทำการแทน หรือที่เกี่ยวข้องกับองค์กรใด หรือรัฐบาลใด ซึ่งกระทำเพื่อผลทางการเมือง ศาสนา ลัทธินิยมหรือจุดประสงค์ที่คล้ายคลึงกัน รวมทั้งเพื่อต้องการส่งผลให้รัฐบาลและหรือสาธารณชน หรือส่วนหนึ่งส่วนใดของสาธารณชนตกอยู่ในภาวะตื่นตระหนก หวาดกลัว

เอกสารแนบท้ายนี้ไม่คุ้มครองความสูญเสีย ความเสียหาย ค่าใช้จ่ายใดๆ ไม่ว่าจะเกิดสาเหตุโดยตรงหรือโดยอ้อม เป็นผลมาจาก หรือ มีส่วนเกี่ยวเนื่องกับการกระทำใดๆ ที่ต้องกระทำขึ้นเพื่อควบคุม ป้องกัน หยุดยั้ง ไม่ว่าจะรูปแบบใด ซึ่งเกี่ยวเนื่องกับเหตุการณ์ในข้อ 1 และ ข้อ 2 ข้างต้น

ในกรณีที่ส่วนหนึ่งส่วนใดของข้อยกเว้นนี้ไม่สามารถนำมาใช้บังคับได้ ให้ถือว่าส่วนที่เหลือยังคงมีผลบังคับ



เอกสารแนบท้ายนี้เป็นส่วนหนึ่งของกรมธรรม์เลขที่ 14019-114-230004225
ATTACHING TO AND FORMING A PART OF THE POLICY NO.

[PP]

เป็นที่ตกลงและเข้าใจกันว่า ถ้าข้อความใดในเอกสารนี้ขัดหรือแย้งกับข้อความที่ปรากฏในกรมธรรม์ประกันภัยนี้ ให้ถือข้อความตามปรากฏในเอกสารนี้บังคับแทน :-
Notwithstanding anything contained in the policy to the contrary, it is hereby noted and agreed that the following specification prevails :-

แบบ อค./ทส.172

เอกสารแนบท้ายว่าด้วยค่าใช้จ่ายต่าง ๆ ของเจ้าหน้าที่ผจญภัยดับเพลิง
(Fire Brigade Charges Clause)

เป็นที่ตกลงว่า ถ้าข้อความใดในเอกสารนี้ขัดหรือแย้งกับข้อความที่ปรากฏในกรมธรรม์ประกันภัยนี้ ให้ใช้
ข้อความตามปรากฏในเอกสารนี้บังคับแทน

จำนวนเงินเอาประกันภัยได้ขยายรวมไปถึงค่าใช้จ่ายต่าง ๆ ที่เรียกเก็บโดยหน่วยงานของรัฐในการจัดหา
อุปกรณ์ดับเพลิงต่าง ๆ เพื่อวัตถุประสงค์ในการป้องกันสถานที่ที่เอาประกันภัยตามเงื่อนไขของการประกันภัยนี้

ทั้งนี้ ความรับผิดชอบของบริษัทสำหรับค่าใช้จ่ายดังกล่าวไม่เกิน% ของจำนวนเงินเอาประกันภัยต่อความเสียหายแต่ละครั้งและจำนวนเงินจำกัดความรับผิดชอบกันสูงสุดตลอดระยะเวลาเอาประกันภัยไม่เกินบาท

ส่วนเงื่อนไขและข้อความอื่น ๆ ในกรมธรรม์ประกันภัยนี้คงใช้บังคับตามเดิม



เอกสารแนบท้ายนี้เป็นส่วนหนึ่งของกรมธรรม์เลขที่ 14019-114-230004225
ATTACHING TO AND FORMING A PART OF THE POLICY NO.

[PP]

เป็นที่ตกลงและเข้าใจกันว่า ถ้าข้อความใดในเอกสารนี้ขัดหรือแย้งกับข้อความที่ปรากฏในกรมธรรม์ประกันภัยนี้ ให้ถือข้อความตามปรากฏในเอกสารนี้บังคับแทน :-
Notwithstanding anything contained in the policy to the contrary, it is hereby noted and agreed that the following specification prevails :-

แบบ ทสร .001

เอกสารแนบท้ายว่าด้วยข้อจำกัดและข้อยกเว้นเกี่ยวกับมาตรการคว่ำบาตร
(Sanction Limitation and Exclusion Endorsement)

เอกสารแนบท้ายนี้ให้ถือเป็นส่วนหนึ่งของกรมธรรม์ประกันภัยฉบับนี้

เป็นที่ตกลงว่า หากข้อความใดในเอกสารแนบท้ายนี้ขัดหรือแย้งกับข้อความที่ปรากฏในกรมธรรม์ประกันภัยหรือเอกสารแนบท้ายฉบับอื่น ให้ข้อความตามปรากฏในเอกสารแนบท้ายนี้บังคับแทน

กรมธรรม์ประกันภัยนี้ไม่คุ้มครองการเรียกร้อง ค่าสินไหมทดแทนหรือผลประโยชน์ใดๆ ตามกรมธรรม์ประกันภัย หากการให้ความคุ้มครอง การชดเชยค่าสินไหมทดแทน หรือการให้ผลประโยชน์เช่นนั้น อาจทำให้บริษัทมีความเสี่ยงต่อมาตรการคว่ำบาตรหรือข้อห้ามหรือข้อจำกัดภายใต้มติขององค์การสหประชาชาติหรือการคว่ำบาตรทางการค้าหรือทางเศรษฐกิจ กฎหมายหรือกฎระเบียบของสหภาพยุโรป ประเทศญี่ปุ่น สหราชอาณาจักร หรือประเทศสหรัฐอเมริกา

ทั้งนี้ ข้อตกลงภายใต้เอกสารแนบท้ายนี้ยังคงอยู่ภายใต้บังคับของข้อยกเว้น เงื่อนไขทั่วไปและข้อความอื่นๆ ในกรมธรรม์ประกันภัยฉบับนี้ในส่วนที่ไม่ได้มีการแก้ไข เปลี่ยนแปลง หรือเพิ่มเติมโดยเอกสารแนบท้ายนี้

หมายเหตุ : เอกสารแนบท้ายนี้ไม่ให้บังคับ หากผู้เอาประกันภัยได้รับทราบข้อจำกัดและข้อยกเว้นเกี่ยวกับมาตรการคว่ำบาตรตามเอกสารแนบท้ายนี้อย่างชัดเจนในขณะทำสัญญาประกันภัย และบริษัทต้องสามารถแสดงหลักฐานการรับทราบอย่างชัดเจนของผู้เอาประกันภัยนั้นได้ และพร้อมแสดงต่อนายทะเบียนเมื่อนายทะเบียนร้องขอ



เอกสารแนบท้ายนี้เป็นส่วนหนึ่งของกรมธรรม์เลขที่ 14019-114-230004225
ATTACHING TO AND FORMING A PART OF THE POLICY NO.

[PP]

เป็นที่ตกลงและเข้าใจกันว่า ถ้าข้อความใดในเอกสารนี้ขัดหรือแย้งกับข้อความที่ปรากฏในกรมธรรม์ประกันภัยนี้ ให้ถือข้อความตามที่ปรากฏในเอกสารนี้บังคับ :-
Notwithstanding anything contained in the policy to the contrary, it is hereby noted and agreed that the following specification prevails :-

CONTRACT WORKS INSURANCE POLICY

Whereas the Insured named in the Schedule hereto has made to the DHIPAYA INSURANCE PUBLIC COMPANY LIMITED

(hereinafter called "the Insurers") a written proposal by completing a Questionnaire which together with any other statements made in writing by the Insured for the purpose of this Policy is deemed to be incorporated herein.

Now this Policy witnesses that in consideration of the Insured having paid to the Insurers the premium mentioned in the Schedule the Insurers will indemnify the Insured in the manner and to the extent hereinafter provided.

Provided always that the due observance and fulfilment of the terms, conditions and exceptions of this Policy in so far as they relate to anything to be done or complied with by the Insured and the truth of the statements and answers in the proposal(s) shall be conditions precedent to the right of the Insured to recover hereunder.

The Schedule and the Section(s) shall be deemed to be incorporated in and form part of this Policy and the expression 'this Policy' wherever used in this contract shall be read as including the Schedule and the Section (s). Any word or expression to which a specific meaning has been attached in any part of this Policy or of the Schedule or of the Section(s) shall bear such meaning wherever it may appear.

GENERAL CONDITIONS

- 1 The Insured at his own expense shall take all reasonable precaution to prevent loss, damage or liability and to comply with sound engineering practice, statutory, requirements and manufacturers' recommendations designed to ensure the safe working of plant and equipment. The Insured shall also maintain in efficient condition all contract works, construction plant, equipment and construction or erection machinery insured by this Policy.
- 2 The Insured shall immediately notify the Insurers in writing of any material change in the risk insured hereunder; in such case continuance of the insurance shall be subject to terms and conditions to be agreed.
- 3 Representatives of the Insurers shall at any reasonable time have access to the site or premises and to all pertinent data, documents, drawings, etc. and shall have the right to inspect any property insured.
- 4 In the event of any occurrence which might give rise to a claim under the Policy, the Insured shall:
 - 4.1 immediately notify the Insurers by telephone or telegram as well as in writing and supply all such particulars and proofs of claim as may be required by the Insurers;
 - 4.2 take all steps within his power to minimise the extent of the loss or damage;
 - 4.3 preserve the damaged property and make it available for inspection by a representative or surveyor of the insurers;
 - 4.4 inform the police authorities in case of loss or damage due to theft or burglary;
 - 4.5 send to the Insurers immediately on receipt any writ, summons or other proceedings which may be commenced against the Insured.

The Insurers shall not in any case be liable for loss, damage or liability of which no notice has been

นอกจากนี้ให้ยึดถือตามเงื่อนไข, ความคุ้มครอง, ข้อยกเว้นและสลักหลังอื่นใดภายใต้กรมธรรม์ฉบับนี้
Subject otherwise to all other terms, conditions, exclusions and extensions in this policy.



เอกสารแนบท้ายนี้เป็นส่วนหนึ่งของกรมธรรม์เลขที่ 14019-114-230004225
ATTACHING TO AND FORMING A PART OF THE POLICY NO.

[PP]

เป็นที่ตกลงและเข้าใจกันว่า ถ้าข้อความใดในเอกสารนี้ขัดหรือแย้งกับข้อความที่ปรากฏในกรมธรรม์ประกันภัยนี้ ให้ถือข้อความตามปรากฏในเอกสารนี้บังคับ :-
Notwithstanding anything contained in the policy to the contrary, it is hereby noted and agreed that the following specification prevails :-

received by the Insurers within 14 days of its occurrence.

Upon notification being given to the Insurers under this condition, the Insured may carry out the repairs or replacement of any minor damage; in all other cases a representative of the Insurers shall have the opportunity of inspecting the loss or damage before any repairs or alterations are effected. Nothing herein shall prevent the Insured from taking such steps as are absolutely necessary for the security and continuation of the contract work.

The Insured shall not be entitled to abandon any property to the Insurers whether taken possession of by the Insurers or not.

5 The Insured shall at the expense of the Insurers do and concur in doing and permit to be done all such acts and things as may be necessary or required by the Insurers in the interest of any rights or remedies, or of obtaining relief or indemnity from parties (other than those insured under this Policy) to which the Insurers shall be or would become entitled or subrogated upon their paying for or making good any loss or damage under this Policy, whether such acts and things shall be or become necessary or required before or after the Insured's indemnification by the Insurers.

6 Arbitration clause : In case of any disputes, differences or claims arising out of this policy between the company and person(s) who has/have right of claims under this policy, the company shall, if person (s) who has/have right of claims wishes, agree to settle such disputes, differences or claims through Arbitration in accordance with the Department of Insurance's directive on Arbitration.

7 In the event of

7.1 material change in the risk;

7.2 the termination of the Contract by the Principal,

7.3 withdrawal from the Contract by any main Contractor;

7.4 stoppage of work occasioned by any other cause, except seasonal interruption, for a period exceeding one calendar month;

this policy shall be void unless its continuance be admitted by endorsement signed by and on behalf of the Insurers.

8 This insurance is not to be called upon in contribution and is only to pay any loss hereon if and so far as not recoverable under any other insurance.

GENERAL EXCLUSIONS

The Insurers will not indemnify the Insured in respect of

1 The excesses stated in the Schedule to be borne by the Insured,

2 Consequential loss of any kind or liquidated damages or penalties for delay or detention or in connection with guarantees of performance or efficiency,

3 Wilful act or wilful negligence of any director, manager or responsible site official of the Insured,

4 Loss or destruction of or damage to any property whatsoever or any loss or expense whatsoever resulting or arising therefrom or any consequential loss or any legal liability of whatsoever nature directly or indirectly caused by or contributed to by or arising from ionising radiations or contamination by radioactivity from any nuclear fuel or from any nuclear waste from the combustion of nuclear fuel. For the purpose of

นอกจากนี้ให้ยึดถือตามเงื่อนไข, ความคุ้มครอง, ข้อยกเว้นและสลักหลังอื่นใดภายใต้กรมธรรม์ฉบับนี้
Subject otherwise to all other terms, conditions, exclusions and extensions in this policy.



เอกสารแนบท้ายนี้เป็นส่วนหนึ่งของกรมธรรม์เลขที่ 14019-114-230004225
ATTACHING TO AND FORMING A PART OF THE POLICY NO.

[PP]

เป็นที่ตกลงและเข้าใจกันว่า ถ้าข้อความใดในเอกสารนี้ขัดหรือแย้งกับข้อความที่ปรากฏในกรมธรรม์ประกันภัยนี้ ให้ถือข้อความตามที่ปรากฏในเอกสารนี้บังคับ :-
Notwithstanding anything contained in the policy to the contrary, it is hereby noted and agreed that the following specification prevails :-

this exclusion only combustion shall include any self-sustaining process of nuclear fission,

- 5 Any loss, destruction, damage or legal liability directly or indirectly caused by or contributed to by or arising from nuclear weapons material,
- 6 Loss, damage or liability directly or indirectly caused by or arising out of war, invasion, act of foreign enemy, hostilities (whether war be declared or not), civil war, rebellion, revolution, insurrection, mutiny, riot, strike, lock-out, civil commotion, military or usurped power, or malicious persons acting on behalf of or in connection with any political organisation, confiscation, commandeering, requisition or destruction of or damage to property by order of the government de jure or de facto or by any public authority.

In any action, suit or other proceeding where the Insurers allege that by reason of the provisions of Exclusion (6) above any loss, destruction, damage or liability is not covered by this insurance the burden of proving that such loss, destruction, damage or liability is covered shall be upon the Insured.

นอกจากนี้ให้ยึดถือตามเงื่อนไข, ความคุ้มครอง, ข้อยกเว้นและสลักหลังอื่นใดภายใต้กรมธรรม์ฉบับนี้
Subject otherwise to all other terms, conditions, exclusions and extensions in this policy.



เอกสารแนบท้ายนี้เป็นส่วนหนึ่งของกรมธรรม์เลขที่ 14019-114-230004225
ATTACHING TO AND FORMING A PART OF THE POLICY NO.

[PP]

เป็นที่ตกลงและเข้าใจกันว่า ถ้าข้อความใดในเอกสารนี้ขัดหรือแย้งกับข้อความที่ปรากฏในกรมธรรม์ประกันภัยนี้ ให้ถือข้อความตามที่ปรากฏในเอกสารนี้บังคับแทน :-
Notwithstanding anything contained in the policy to the contrary, it is hereby noted and agreed that the following specification prevails :-

Section I

BUILDING AND CIVIL ENGINEERING WORKS

If at any time during the period of insurance stated in the Schedule the property described in the Schedule shall suffer any unforeseen or accidental loss or damage from any cause, other than those specifically excluded, necessitating repair or replacement, the Insurers will indemnify the Insured in respect of all such loss or damage up to an amount not exceeding in respect of each of the items specified in the Schedule the sum set opposite thereto and not exceeding in all the total sum expressed in the said Schedule as insured hereby, except so far as reinstatement may be made as follows:

Payments in respect of claims under this Section of the policy shall not reduce the Sum Insured but the Insured shall pay to the Insurers an additional premium at an agreed rate on the amount of the payment pro rata from the date of loss to the expiry of the Policy. Such additional premium shall be disregarded for the purpose of any adjustment of premium.

The Insurers will also reimburse the Insured for the cost of Clearance of Debris following upon any event giving rise to a claim under this Policy but not exceeding in all the sum set opposite thereto in the Schedule.

EXCLUSIONS

The Insurers shall not be liable for:

1. loss or damage due to faulty design;
2. normal making good;
3. cost of replacement or rectification of defective material and/or workmanship, but this exclusion shall be limited to the part or parts immediately affected and shall not be deemed to exclude loss or damage resulting from an accident due to such defective material and/or workmanship;
4. wear and tear, corrosion, oxidation, deterioration due to lack of use and normal atmospheric conditions;
5. mechanical and/or electrical breakdown or derangement of construction plant and construction machinery;
6. loss of or damage to vehicles licensed for general road use or waterborne vessels or aircraft;
7. loss of or damage to files, drawings, accounts, bills, currency, stamps, deeds, evidences of debt, notes, securities or cheques;
8. loss discovered only at the time of taking an inventory.

PERIOD OF INSURANCE

Construction period

The liability of the Insurers shall commence, notwithstanding any date to the contrary specified in the Schedule, after unloading of the property specified in the Schedule at the Contract Site and shall expire on the date specified in the Schedule.

The Insurer's liability expires also for any part of the insured contract works taken over or taken into use (whichever shall be earlier) by the Principal prior to the expiry date specified in the Schedule.

Maintenance Period

If a maintenance period is specified in the Schedule, the liability of the Insurers during this period shall be limited to any loss or damage occasioned by the Insured Contractor(s) in the course of operations carried out for the purpose of complying with the obligations under the Maintenance Clause of the contract.

SUM INSURED

It is a requirement of this insurance that the amount of insurance stated in the Schedule shall represent: for item 1: the full value of the contract works at the completion at the construction, inclusive of materials,

นอกจากนี้ให้ยึดถือตามเงื่อนไข, ความคุ้มครอง, ข้อยกเว้นและสลักหลังอื่นใดภายใต้กรมธรรม์ฉบับนี้
Subject otherwise to all other terms, conditions, exclusions and extensions in this policy.



เอกสารแนบท้ายนี้เป็นส่วนหนึ่งของกรมธรรม์เลขที่ 14019-114-230004225
ATTACHING TO AND FORMING A PART OF THE POLICY NO.

[PP]

เป็นที่ตกลงและเข้าใจกันว่า ถ้าข้อความใดในเอกสารนี้ขัดหรือแย้งกับข้อความที่ปรากฏในกรมธรรม์ประกันภัยนี้ ให้ถือข้อความตามที่ปรากฏในเอกสารนี้บังคับแทน :-
Notwithstanding anything contained in the policy to the contrary, it is hereby noted and agreed that the following specification prevails :-

wages, freight, customs duties, dues and materials or items supplied by the Principal;
for item 2: the current value at the time of concluding the insurance;
for item 3: the replacement value.

The Insured undertakes to notify the Insurers of any facts resulting in a material increase or decrease of the sums insured, provided always that such increase or decrease shall take effect only after the same has been recorded on the Policy by Insurers, before the occurrence of any claim hereunder.

LOSS SETTLEMENT

Items, 1, 2 and 3

The Insured shall satisfy the Insurers by such reasonable evidence as may be required that the loss or damage in respect of which a claim is made has actually arisen from one of the risks insured against.

The Insurers will make payments on the basis of valid bills and documents after repairs have been effected or replacement has taken place, as the case may be. The cost of any provisional repairs will be borne by the Insurers if such repairs constitute part of the final repairs and do not increase the total repair expenses. The cost of any alterations, additions and/or improvements which may be undertaken as a result of any loss or damage shall not be recoverable hereunder.

In addition for Item 3, the following conditions are applicable:

In the event of any loss or damage the basis of any settlement under this Policy shall be

1. in the case of any damage which can be repaired-the cost of repairs necessary to restore the property to its condition immediately before the occurrence of the damage less salvage, or
2. in the case of a total loss-the actual value of the property immediately before the occurrence of the loss less salvage.

All damage which can be repaired shall be repaired, but if the cost of repairing any damage equals or exceeds the value of the property immediately before the occurrence of the damage, the settlement shall be made on the basis provided for in (2) above.

If, in the event of loss or damage, it is found that the sum insured is less than the amount required to be insured, then the amount recoverable by the Insured under this Policy shall be reduced in such proportion as the sum insured bears to the amount required to be insured.



เอกสารแนบท้ายนี้เป็นส่วนหนึ่งของกรมธรรม์เลขที่ 14019-114-230004225
ATTACHING TO AND FORMING A PART OF THE POLICY NO.

[PP]

เป็นที่ตกลงและเข้าใจกันว่า ถ้าข้อความใดในเอกสารนี้ขัดหรือแย้งกับข้อความที่ปรากฏในกรมธรรม์ประกันภัยนี้ ให้ถือข้อความตามที่ปรากฏในเอกสารนี้บังคับ :-
Notwithstanding anything contained in the policy to the contrary, it is hereby noted and agreed that the following specification prevails :-

Section II
MACHINERY ERECTION

If at any time during the period of insurance stated in the Schedule the property described in the Schedule shall suffer any unforeseen or accidental loss or damage from any cause, other than those specifically excluded, necessitating repair or replacement, the Insurers will indemnify the Insured in respect of all such loss or damage up to an amount not exceeding in respect of each of the items specified in the Schedule the sum set opposite thereto and not exceeding in all the total sum expressed in the said Schedule as insured hereby, except so far as reinstatement may be made as follows:

Payments in respect of claims made under this Section of the policy shall not reduce the Sum Insured but the Insured shall pay to the Insurers an additional premium at an agreed rate on the amount of the payment pro rata from the date of loss to the expiry of the Policy. Such additional premium shall be disregarded for the purpose of any adjustment of premium.

The Insurers will also reimburse the Insured for the cost of Clearance of Debris following upon any event giving rise to a claim under this Policy but not exceeding in all the sum set opposite thereto in the Schedule.

EXCLUSIONS

The Insurers shall not be liable for:

1. loss or damage due to faulty design, defective material or casting, bad workmanship other than faults in erection;
2. normal making good;
3. wear and tear, corrosion, oxidation, deterioration due to lack of use and normal atmospheric conditions;
4. mechanical and/or electrical breakdown or derangement of erection machinery and erection equipment;
5. loss of or damage to vehicles licensed for general road use or waterborne vessels or aircraft;
6. loss of or damage to files, drawings, accounts, bills, currency, stamps, deeds, evidences of debt, notes securities, cheques, packing materials such as cases boxes and crates;
7. loss discovered only at the time of taking an inventory

PERIOD OF INSURANCE

The liability of the Insurers shall commence, notwithstanding any date to the contrary specified in the Schedule, directly after unloading of the property specified in the Schedule at the site. It shall continue until immediately after taking over or after the testing operations are completed, but not beyond four weeks from the date of commencement of the test unless otherwise specified in the Schedule. If for part of a plant testing has been completed and/or that part is put into operation, the cover for such part ceases notwithstanding the expiry date stated in the Schedule.

For second-hand property the insurance hereunder ceases immediately testing commences.

SUM INSURED

It is a requirement of this insurance that the amount of insurance stated in the Schedule shall represent:
for item 1: the full value of the property at the completion of erection, inclusive of freight, customs duties, due and erection cost.

for item 2: replacement value of erection machinery and tools.

The Insured undertakes to notify the Insurers of any facts resulting in a material increase or decrease of the



เอกสารแนบท้ายนี้เป็นส่วนหนึ่งของกรมธรรม์เลขที่ 14019-114-230004225
ATTACHING TO AND FORMING A PART OF THE POLICY NO.

[PP]

เป็นที่ตกลงและเข้าใจกันว่า ถ้าข้อความใดในเอกสารนี้ขัดหรือแย้งกับข้อความที่ปรากฏในกรมธรรม์ประกันภัยนี้ ให้ถือข้อความตามปรากฏในเอกสารนี้บังคับแทน :-
Notwithstanding anything contained in the policy to the contrary, it is hereby noted and agreed that the following specification prevails :-

sums insured, provided always that such increase or decrease shall take effect only after the same has been recorded on the Policy by Insurers, before the occurrence of any claim hereunder.

LOSS SETTLEMENT

The Insured shall satisfy the Insurers by such reasonable evidence as may be required that the loss or damage in respect of which a claim is made has actually arisen from one of the risks insured against. In the event of any loss or damage the basis of any settlement under this Policy shall be

- 1 in the case of any damage which can be repaired-the cost of repairs necessary to restore the property to its condition immediately before the occurrence of the damage less salvage, or
- 2 in the case of a total loss-the actual value of the property immediately before the occurrence of the loss less salvage.

The Insurers will make payments only after being satisfied by production of the necessary bills and documents that the repairs have been effected or replacement has taken place, as the case may be. All damage which can be repaired shall be repaired, but if the cost of repairing any damage equals or exceeds the value of the property immediately before the occurrence of the damage, settlement shall be made on the basis provided for in (2) above.

The cost of any provisional repairs will be borne by the Insurers if such repairs constitute part of the final repairs and do not increase the total repair expenses.

The cost of any alterations additions and/or improvements which may be undertaken as a result of any loss or damage shall not be recoverable hereunder.

If, in the event of loss or damage, it is found that the sum insured is less than the amount required to be insured, then the amount recoverable by the Insured under this Policy shall be reduced in such proportion as the sum insured bears to the amount required to be insured.

นอกจากนี้ให้ยึดถือตามเงื่อนไข, ความคุ้มครอง, ข้อยกเว้นและสลักหลังอื่นใดภายใต้กรมธรรม์ฉบับนี้
Subject otherwise to all other terms, conditions, exclusions and extensions in this policy.



เอกสารแนบท้ายนี้เป็นส่วนหนึ่งของกรมธรรม์เลขที่ 14019-114-230004225
ATTACHING TO AND FORMING A PART OF THE POLICY NO.

[PP]

เป็นที่ตกลงและเข้าใจกันว่า ถ้าข้อความใดในเอกสารนี้ขัดหรือแย้งกับข้อความที่ปรากฏในกรมธรรม์ประกันภัยนี้ ให้ถือข้อความตามที่ปรากฏในเอกสารนี้บังคับ :-
Notwithstanding anything contained in the policy to the contrary, it is hereby noted and agreed that the following specification prevails :-

Section III

THIRD PARTY LIABILITY

The Insurers will indemnify the Insured against all sums which the Insured shall become legally liable to pay as compensation for

1 accidental bodily injury or illness to any person

2 accidental loss of or damage to property

occurring in direct connection with the performance of the contract insured by this policy and happening on or in the immediate vicinity of the Contract Site during the Period of Insurance.

In respect of a claim for compensation to which the indemnity provided herein applies, the Insurers will in addition indemnify the Insured against

1 all costs and expenses of litigation recovered by any claimant from the Insured, and

2 all costs and expenses of litigation incurred with the written consent of the Insurers in resisting any claim.

The Liability of the Insurers under this section shall not exceed the limits of indemnity stated in the Schedule

EXCLUSIONS

The Insurers will not indemnify the Insured in respect of

1 expenditure incurred in repairing or replacing any work or property covered or coverable under Section I and/or II of this Policy;

2 damage to any property or land or building caused by vibration or by the removal or weakening of support or injury or damage to any person or property occasioned by or resulting from any such damage.

3 Liability arising out of

3.1 bodily injury to or illness of employees or workmen of the Contractor (s) or the Principal or any other firm connected with the contract work or members of their families;

3.2 loss of or damage to property belonging to or held in care, custody or control of the Contractor (s), the Principal or any other firm connected with the contract work or an employee or workman of one of the aforesaid;

3.3 any accident caused by vehicles licensed for general road use or by waterborne vessels or aircraft;

3.4 any contract or agreement unless such liability would have attached in the absence of such contract or agreement;

3.5 technical or professional advice given by the Insured or by any person acting on behalf of the Insured.

SPECIAL CONDITIONS

The Insured shall not negotiate, pay, settle, admit or repudiate any claim under the Policy without the consent of the Insurers, who shall be entitled, if they so desire, to take over and conduct in the name of the Insured the defense or settlement of any claim or to prosecute for their own benefit in the name of the Insured any claim for indemnity or damages or otherwise and shall have full discretion in the conduct of any proceedings or in the settlement of any claim and the Insured shall give all such information and assistance as the Insurers may require.

The Insurers may in respect of any claim or claims pay to the Insured the amount of their maximum liability as stated in the Schedule or such lesser sum for which the claim or claims can be settled (subject in either case to deduction of any sum or sums already paid on account of such claim or claims) and thereafter the Insurers shall be under no further liability in respect of such claim or claims except for payment of costs and expenses incurred prior to the date of such payment and for which the Insurers may be liable hereunder.

สำนักงานใหญ่ตั้งอยู่เลขที่
1115 ถนนพหลโยธิน แขวงคลองจั่น
เขตยานนาวา กรุงเทพฯ 10120
โทรศัพท์ 1736, 0 2239 2200
โทรสาร 0 2239 2049
เลขประจำตัวเสียภาษี
0107538000533



บริษัท ทิพยประกันภัย จำกัด (มหาชน)
DHIPAYA INSURANCE PUBLIC COMPANY LIMITED

HEAD OFFICE ADDRESS :-
1115 Rama 3 Road, Chong Nonsi,
Yannawa, Bangkok 10120
TEL. 1736, 0 2239 2200
FAX. 0 2239 2049
โทร. 576
www.dhipaya.co.th

เอกสารแนบท้ายนี้เป็นส่วนหนึ่งของกรมธรรม์เลขที่ 14019-114-230004225
ATTACHING TO AND FORMING A PART OF THE POLICY NO.

[PP]

เป็นที่ตกลงและเข้าใจกันว่า ถ้าข้อความใดในเอกสารนี้ขัดหรือแย้งกับข้อความที่ปรากฏในกรมธรรม์ประกันภัยนี้ ให้ถือข้อความตามที่ปรากฏในเอกสารนี้บังคับ :-
Notwithstanding anything contained in the policy to the contrary, it is hereby noted and agreed that the following specification prevails :-

CAR/001 AUTOMATIC REINSTATEMENT OF SUM INSURED CLAUSE

The liability of the Insured shall not exceed the Total Sum Insured stated in the Schedule during the Period of Insurance or such other sum or sums as may be hereafter substituted therefore by memorandum hereon except so far as reinstatement may be made as follows.

In the event of loss or damage the insurance hereunder shall notwithstanding be maintained in force during the currency for the Total Sum Insured, the Insured undertaking to pay an Additional Premium at Rate to be agreed from the date of such loss or damage to the expiry of the current Period of Insurance.

นอกจากนี้ให้ยึดถือตามเงื่อนไข, ความคุ้มครอง, ข้อยกเว้นและสลักหลังอื่นใดภายใต้กรมธรรม์ฉบับนี้
Subject otherwise to all other terms, conditions, exclusions and extensions in this policy.

สำนักงานใหญ่ตั้งอยู่เลขที่
1115 ถนนพหลโยธิน แขวงคลองนารายณ์
เขตยานนาวา กรุงเทพฯ 10120
โทรศัพท์ 1736, 0 2239 2200
โทรสาร 0 2239 2049
เลขประจำตัวผู้เสียภาษี
0107538000533



บริษัท ทิพยประกันภัย จำกัด (มหาชน)
DHIPAYA INSURANCE PUBLIC COMPANY LIMITED

HEAD OFFICE ADDRESS :-
1115 Rama 3 Road, Chong Nonsi,
Yannawa, Bangkok 10120
TEL. 1736, 0 2239 2200
FAX. 0 2239 2049
โทร. 576
www.dhipaya.co.th

เอกสารแนบท้ายนี้เป็นส่วนหนึ่งของกรมธรรม์เลขที่ 14019-114-230004225
ATTACHING TO AND FORMING A PART OF THE POLICY NO.

[PP]

เป็นที่ตกลงและเข้าใจกันว่า ถ้าข้อความใดในเอกสารนี้ขัดหรือแย้งกับข้อความที่ปรากฏในกรมธรรม์ประกันภัยนี้ ให้ถือข้อความตามปรากฏในเอกสารนี้บังคับ :-
Notwithstanding anything contained in the policy to the contrary, it is hereby noted and agreed that the following specification prevails :-

CAR/005 CESSATION OF WORK

This insurance is extended to cover loss or damage or liability caused by or arising out of cessation of work for a period not exceeding As stated in the schedule months due to perils insured against under this policy.

นอกจากนี้ให้ยึดถือตามเงื่อนไข, ความคุ้มครอง, ข้อยกเว้นและสลักหลังอื่นใดภายใต้กรมธรรม์ฉบับนี้
Subject otherwise to all other terms, conditions, exclusions and extensions in this policy.



เอกสารแนบท้ายนี้เป็นส่วนหนึ่งของกรมธรรม์เลขที่ 14019-114-230004225
ATTACHING TO AND FORMING A PART OF THE POLICY NO.

[PP]

เป็นที่ตกลงและเข้าใจกันว่า ถ้าข้อความใดในเอกสารนี้ขัดหรือแย้งกับข้อความที่ปรากฏในกรมธรรม์ประกันภัยนี้ ให้ถือข้อความตามที่ปรากฏในเอกสารนี้บังคับ :-
Notwithstanding anything contained in the policy to the contrary, it is hereby noted and agreed that the following specification prevails :-

Consequence of Faulty Design (DE3) - Subject to no change in structure design

This policy excludes loss of or damage to and the cost necessary to replace, repair or rectify

- Property Insured which is in a defective condition due to a defect in design, plan specification, materials, or workmanship of such Property Insured or any part thereof
- Property Insured lost or damaged to enable the replacement, repair or rectification of Property Insured excluded by (a) above

Exclusion (a) above shall not apply to other Property Insured which is free of the defective condition but is damaged in consequence thereof.

For the purpose of the policy and not merely this Exclusion, the Property Insured shall not be regarded as lost or damaged solely by virtue of the existence of any defect in design, plan, specification, materials, or workmanship in the Property Insured or any part thereof.

นอกจากนี้ให้ยึดถือตามเงื่อนไข, ความคุ้มครอง, ข้อยกเว้นและสลักหลังอื่นใดภายใต้กรมธรรม์ฉบับนี้
Subject otherwise to all other terms, conditions, exclusions and extensions in this policy.

สำนักงานใหญ่ตั้งอยู่เลขที่
1115 ถนนพหลโยธิน แขวงคลองจั่น
เขตยานนาวา กรุงเทพฯ 10120
โทรศัพท์: 1736, 0 2239 2200
โทรสาร: 0 2239 2049
เลขประจำตัวผู้เสียภาษี
0107538000533



บริษัท ทิพยประกันภัย จำกัด (มหาชน)
DHIPAYA INSURANCE PUBLIC COMPANY LIMITED

HEAD OFFICE ADDRESS :-
1115 Rama 3 Road, Chong Nonsi,
Yannawa, Bangkok 10120
TEL. 1736, 0 2239 2200
FAX. 0 2239 2049
18/9. 576
www.dhipaya.co.th

เอกสารแนบท้ายนี้เป็นส่วนหนึ่งของกรมธรรม์เลขที่ 14019-114-230004225
ATTACHING TO AND FORMING A PART OF THE POLICY NO.

[PP]

เป็นที่ตกลงและเข้าใจกันว่า ถ้าข้อความใดในเอกสารนี้ขัดหรือแย้งกับข้อความที่ปรากฏในกรมธรรม์ประกันภัยนี้ ให้ถือข้อความตามที่ปรากฏในเอกสารนี้บังคับ :-
Notwithstanding anything contained in the policy to the contrary, it is hereby noted and agreed that the following specification prevails :-

CAR/007 CONSEQUENTIAL LOSS TO THIRD PARTY

It is agreed and understood that the coverage under Section III (excluding the existing completed principals property) of this policy is extended to include consequential loss due to the physical damage directly caused by the performance of the contract insured by this policy for which the Insured is legally liable. Provided that the liability of the Insurers shall not exceed the limit of As stated in the schedule any one accident and in aggregate during the period of insurance.

Subject otherwise to the terms, provisions and conditions of this policy.

นอกจากนี้ให้ยึดถือตามเงื่อนไข, ความคุ้มครอง, ข้อยกเว้นและสลักหลังอื่นใดภายใต้กรมธรรม์ฉบับนี้
Subject otherwise to all other terms, conditions, exclusions and extensions in this policy.



เอกสารแนบท้ายนี้เป็นส่วนหนึ่งของกรมธรรม์เลขที่ 14019-114-230004225
ATTACHING TO AND FORMING A PART OF THE POLICY NO.

[PP]

เป็นที่ตกลงและเข้าใจกันว่า ถ้าข้อความใดในเอกสารนี้ขัดหรือแย้งกับข้อความที่ปรากฏในกรมธรรม์ประกันภัยนี้ ให้ถือข้อความตามปรากฏในเอกสารนี้บังคับ :-
Notwithstanding anything contained in the policy to the contrary, it is hereby noted and agreed that the following specification prevails :-

CAR/017 DEBRIS REMOVAL CLAUSE

It is hereby declared and noted that the insurance under this policy is extended to include costs and expenses necessarily incurred by the Insured with the consent of the company in

- a) Removing Debris
- b) Dismantling and/or Demolishing
- c) Shoring up or Propping

of any insured property under this policy for damage by any cause not excluding by this policy.

The Limit of Liability under this Endorsement shall not exceed as stated in the schedule any one accident and in aggregate.

However, the liability of the Company under this clause and the policy shall in no case exceed the sum insured hereby.

นอกจากนี้ให้ยึดถือตามเงื่อนไข, ความคุ้มครอง, ข้อยกเว้นและสลักหลังอื่นใดภายใต้กรมธรรม์ฉบับนี้
Subject otherwise to all other terms, conditions, exclusions and extensions in this policy.



เอกสารแนบท้ายนี้เป็นส่วนหนึ่งของกรมธรรม์เลขที่ 14019-114-230004225
ATTACHING TO AND FORMING A PART OF THE POLICY NO.

[PP]

เป็นที่ตกลงและเข้าใจกันว่า ถ้าข้อความใดในเอกสารนี้ขัดหรือแย้งกับข้อความที่ปรากฏในกรมธรรม์ประกันภัยนี้ ให้ถือข้อความตามที่ปรากฏในเอกสารนี้บังคับ :-
Notwithstanding anything contained in the policy to the contrary, it is hereby noted and agreed that the following specification prevails :-

Vibration, Removal or Weakening of Support (MR 120)

It is agreed and understood that otherwise subject to the terms, exclusions, provisions and conditions contained in the Policy or endorsed thereon and subject to the Insured having paid the agreed extra premium, Section II of this insurance shall be extended to cover liability consequent upon loss or damage caused by vibration or by the removal weakening of support.

Provided always that

- the Insurers will indemnify the Insured in respect of liability for loss or damage to any property or land or building only if such loss or damage results in the total or partial collapse;
- the Insurers will indemnify the Insured in respect of liability for loss or damage to any property or land or building only if prior to the commencement of construction its condition is sound and the necessary loss prevention measures have been taken;
- the Insured if required shall before commencement of construction and at his own expense prepare a report on the condition of any endangered property or land or building.

The Insurers will not indemnify the Insured in respect of liability for

- loss or damage which is 'foreseeable having regard to the nature of the construction work or the manner of its execution,
- superficial damage which neither impairs the stability of the property, land or buildings nor endangers their users,
- the costs of loss prevention or minimization measures which become necessary during the period of insurance.

Limit of indemnity (anyone occurrence):

Total limit of indemnity:

Deductible:

Extra premium:

CAR/120-MR - 1370

นอกจากนี้ให้ยึดถือตามเงื่อนไข, ความคุ้มครอง, ข้อยกเว้นและสลักหลังอื่นใดภายใต้กรมธรรม์ฉบับนี้
Subject otherwise to all other terms, conditions, exclusions and extensions in this policy.



เอกสารแนบท้ายนี้เป็นส่วนหนึ่งของกรมธรรม์เลขที่ 14019-114-230004225
ATTACHING TO AND FORMING A PART OF THE POLICY NO.

[PP]

เป็นที่ตกลงและเข้าใจกันว่า ถ้าข้อความใดในเอกสารนี้ขัดหรือแย้งกับข้อความที่ปรากฏในกรมธรรม์ประกันภัยนี้ ให้ถือข้อความตามปรากฏในเอกสารนี้บังคับ :-
Notwithstanding anything contained in the policy to the contrary, it is hereby noted and agreed that the following specification prevails :-

CAR/028 EXPEDITION COSTS CLAUSE

1. INSURANCE COVER

1.1. It is agreed and understood that the Insurers will also indemnify the Insured in respect of extra charges for overtime work, nightwork, work on public holidays and express freight

provided always that

1.2. such extra charges are incurred in connection with and indemnifiable loss of or damage to property insured under this Policy.

1.3. all other terms, conditions and exclusions of the Policy shall apply insofar as they are not modified or replaced by the stipulations of this Endorsement.

2. SPECIAL EXCLUSION

2.1. Extra charges for airfreight are excluded unless otherwise agreed by special Endorsement.

3. PERIOD OF INSURANCE

The Period of Insurance is identical to the period specified in the Schedule

4. SUM INSURED

The limit of indemnity is limited to% of normal repair cost of any damage and the sum insured under this additional cover shall not exceed the total sum insured shown in the Schedule.

สำนักงานใหญ่ตั้งอยู่เลขที่
1115 ถนนพหลโยธิน แขวงคลองจั่น
เขตยานนาวา กรุงเทพฯ 10120
โทรศัพท์ 1736, 0 2239 2200
โทรสาร 0 2239 2049
เลขประจำตัวผู้เสียภาษี
0107538000533



บริษัท ทิพยประกันภัย จำกัด (มหาชน)
DHIPAYA INSURANCE PUBLIC COMPANY LIMITED

HEAD OFFICE ADDRESS :-
1115 Rama 3 Road, Chong Nonsi,
Yannawa, Bangkok 10120
TEL. 1736, 0 2239 2200
FAX. 0 2239 2049
โทร. 576
www.dhipaya.co.th

เอกสารแนบท้ายนี้เป็นส่วนหนึ่งของกรมธรรม์เลขที่ 14019-114-230004225
ATTACHING TO AND FORMING A PART OF THE POLICY NO.

[PP]

เป็นที่ตกลงและเข้าใจกันว่า ถ้าข้อความใดในเอกสารนี้ขัดหรือแย้งกับข้อความที่ปรากฏในกรมธรรม์ประกันภัยนี้ ให้ถือข้อความตามที่ปรากฏในเอกสารนี้บังคับ :-
Notwithstanding anything contained in the policy to the contrary, it is hereby noted and agreed that the following specification prevails :-

CAR/026 EXTENSION OF CONTRACT PERIOD CLAUSE (..... Month)

It is hereby understood and agreed that Insurers shall automatically extend the period of Insurance under the Policy for as stated in the schedule if there is any delay in completion of the contract at premium to be agreed. Such additional premium to be payable on commencement of the extension in period.

All other terms and conditions of the Policy remain unaltered.

นอกจากนี้ให้ยึดถือตามเงื่อนไข, ความคุ้มครอง, ข้อยกเว้นและสลักหลังอื่นใดภายใต้กรมธรรม์ฉบับนี้
Subject otherwise to all other terms, conditions, exclusions and extensions in this policy.



เอกสารแนบท้ายนี้เป็นส่วนหนึ่งของกรมธรรม์เลขที่ 14019-114-230004225
ATTACHING TO AND FORMING A PART OF THE POLICY NO.

[PP]

เป็นที่ตกลงและเข้าใจกันว่า ถ้าข้อความใดในเอกสารนี้ขัดหรือแย้งกับข้อความที่ปรากฏในกรมธรรม์ประกันภัยนี้ ให้ถือข้อความตามปรากฏในเอกสารนี้บังคับ :-
Notwithstanding anything contained in the policy to the contrary, it is hereby noted and agreed that the following specification prevails :-

CAR/029 ESCALATION CLAUSE (.....%)

If during the Period of Insurance the actual Contract Price shall in excess of the original Contract Price then the Sum Insured as shown in the Schedule of the Policy shall be increased by the amount of such excess but not exceeding in all% of the Sum Insured.

Upon completion of the Contract Works, the Insured shall furnish to the Insurers a declaration of the actual Contract Price and if such price shall differ from the original Contract Price the Premium will be adjusted accordingly by applying the agreed rate ofor any subsequent amended rating as may be agreed to the actual Contract Price.

In the event of loss or damage in respect of which payment is made by the Insurers the Insurance hereunder shall be maintained in force for the Sum Insured in consideration of the Insured having agreed to pay an appropriate reinstatement premium on the amount of the loss which premium shall be disregarded for the purpose of any adjustment of premium mentioned above.

สำนักงานใหญ่ตั้งอยู่เลขที่
1115 ถนนพหลโยธิน แขวงคลองจั่น
เขตยานนาวา กรุงเทพฯ 10120
โทรศัพท์: 1736, 0 2239 2200
โทรสาร: 0 2239 2049
เลขประจำตัวเสียภาษี
0107538000533



บริษัท ทิพยประกันภัย จำกัด (มหาชน)
DHIPAYA INSURANCE PUBLIC COMPANY LIMITED

HEAD OFFICE ADDRESS :-
1115 Rama 3 Road, Chong Nonsi,
Yannawa, Bangkok 10120
TEL. 1736, 0 2239 2200
FAX. 0 2239 2049
โทร: 576
www.dhipaya.co.th

เอกสารแนบท้ายนี้เป็นส่วนหนึ่งของกรมธรรม์เลขที่ 14019-114-230004225
ATTACHING TO AND FORMING A PART OF THE POLICY NO.

[PP]

เป็นที่ตกลงและเข้าใจกันว่า ถ้าข้อความใดในเอกสารนี้ขัดหรือแย้งกับข้อความที่ปรากฏในกรมธรรม์ประกันภัยนี้ ให้ถือข้อความตามปรากฏในเอกสารนี้บังคับ :-
Notwithstanding anything contained in the policy to the contrary, it is hereby noted and agreed that the following specification prevails :-

CAR/037 72 HOURS FLOOD/STORM CLAUSE

It is agreed that any loss of or damage to the Insured Property arising during any one period of seventy two (72) consecutive hours caused by storm, tempest, flood or earthquake shall be deemed a single event, and therefore to constitute one occurrence with regard to the Excess provided herein. The seventy two (72) hours period shall be decided at the discretion of the Insured, it being understood and agreed, however, that there shall be no overlapping in any two or more such seventy two (72) hours periods in the event of damage occurring over a more extended period of time.

นอกจากนี้ให้ยึดถือตามเงื่อนไข, ความคุ้มครอง, ข้อยกเว้นและสลักหลังอื่นใดภายใต้กรมธรรม์ฉบับนี้
Subject otherwise to all other terms, conditions, exclusions and extensions in this policy.

สำนักงานใหญ่ตั้งอยู่เลขที่
1115 ถนนพหลโยธิน แขวงคลองจั่น
เขตยานนาวา กรุงเทพฯ 10120
โทรศัพท์ 1736, 0 2239 2200
โทรสาร 0 2239 2049
เลขประจำตัวเสียภาษี
0107538000533



บริษัท ทิพยประกันภัย จำกัด (มหาชน)
DHIPAYA INSURANCE PUBLIC COMPANY LIMITED

HEAD OFFICE ADDRESS :-
1115 Rama 3 Road, Chong Nonsi,
Yannawa, Bangkok 10120
TEL. 1736, 0 2239 2200
FAX. 0 2239 2049
โทร. 576
www.dhipaya.co.th

เอกสารแนบท้ายนี้เป็นส่วนหนึ่งของกรมธรรม์เลขที่ 14019-114-230004225
ATTACHING TO AND FORMING A PART OF THE POLICY NO.

[PP]

เป็นที่ตกลงและเข้าใจกันว่า ถ้าข้อความใดในเอกสารนี้ขัดหรือแย้งกับข้อความที่ปรากฏในกรมธรรม์ประกันภัยนี้ ให้ถือข้อความตามที่ปรากฏในเอกสารนี้บังคับ :-
Notwithstanding anything contained in the policy to the contrary, it is hereby noted and agreed that the following specification prevails :-

CAR/043 LOSS NOTIFICATION CLAUSE

Notwithstanding anything contained to the contrary, if is agreed that this Insurance will not be prejudiced by any inadvertent delay errors or omissions in notifying the Insurers within.....days of any circumstances or event giving rise or likely to give rise to a claim under this Policy.

นอกจากนี้ให้ยึดถือตามเงื่อนไข, ความคุ้มครอง, ข้อยกเว้นและสลักหลังอื่นใดภายใต้กรมธรรม์ฉบับนี้
Subject otherwise to all other terms, conditions, exclusions and extensions in this policy.

สำนักงานใหญ่ตั้งอยู่เลขที่
1115 ถนนพหลโยธิน แขวงคลองจั่น
เขตยานนาวา กรุงเทพฯ 10120
โทรศัพท์ 1736, 0 2239 2200
โทรสาร 0 2239 2049
เลขประจำตัวเสียภาษี
0107538000533



บริษัท ทิพยประกันภัย จำกัด (มหาชน)
DHIPAYA INSURANCE PUBLIC COMPANY LIMITED

HEAD OFFICE ADDRESS :-
1115 Rama 3 Road, Chong Nonsi,
Yannawa, Bangkok 10120
TEL. 1736, 0 2239 2200
FAX. 0 2239 2049
18/9. 576
www.dhipaya.co.th

เอกสารแนบท้ายนี้เป็นส่วนหนึ่งของกรมธรรม์เลขที่ 14019-114-230004225
ATTACHING TO AND FORMING A PART OF THE POLICY NO.

[PP]

เป็นที่ตกลงและเข้าใจกันว่า ถ้าข้อความใดในเอกสารนี้ขัดหรือแย้งกับข้อความที่ปรากฏในกรมธรรม์ประกันภัยนี้ ให้ถือข้อความตามปรากฏในเอกสารนี้บังคับ :-
Notwithstanding anything contained in the policy to the contrary, it is hereby noted and agreed that the following specification prevails :-

CAR/045 NOMINATED ADJUSTERS CLAUSE

It is hereby declared and agreed that in the event of the loss covered by this Policy,
the amount of such loss shall be adjusted subject to the terms, and conditions of
the Policy by the following firm of adjusters :-

นอกจากนี้ให้ยึดถือตามเงื่อนไข, ความคุ้มครอง, ข้อยกเว้นและสลักหลังอื่นใดภายใต้กรมธรรม์ฉบับนี้
Subject otherwise to all other terms, conditions, exclusions and extensions in this policy.

สำนักงานใหญ่ตั้งอยู่เลขที่
1115 ถนนพหลโยธิน แขวงคลองจั่น
เขตยานนาวา กรุงเทพฯ 10120
โทรศัพท์: 1736, 0 2239 2200
โทรสาร: 0 2239 2049
เลขประจำตัวผู้เสียภาษี
0107538000533



บริษัท ทิพยประกันภัย จำกัด (มหาชน)
DHIPAYA INSURANCE PUBLIC COMPANY LIMITED

HEAD OFFICE ADDRESS :-
1115 Rama 3 Road, Chong Nonsi,
Yannawa, Bangkok 10120
TEL. 1736, 0 2239 2200
FAX. 0 2239 2049
โทร: 576
www.dhipaya.co.th

เอกสารแนบท้ายนี้เป็นส่วนหนึ่งของกรมธรรม์เลขที่ 14019-114-230004225
ATTACHING TO AND FORMING A PART OF THE POLICY NO.

[PP]

เป็นที่ตกลงและเข้าใจกันว่า ถ้าข้อความใดในเอกสารนี้ขัดหรือแย้งกับข้อความที่ปรากฏในกรมธรรม์ประกันภัยนี้ ให้ถือข้อความตามที่ปรากฏในเอกสารนี้บังคับ :-
Notwithstanding anything contained in the policy to the contrary, it is hereby noted and agreed that the following specification prevails :-

CAR/047 PRINCIPAL'S EMPLOYEES & REPRESENTATIVES CLAUSE

The insurance under Section III of this Policy is extended to include Employee(s) and/or Representative (s) of the Principal and their Personal properties as the third party.

Provided that such persons shall observe fulfil and be subject to terms exceptions limits provisions and conditions of this Policy insofar as they apply.

It is understood that this Policy does not cover Professional Liability.

นอกจากนี้ให้ยึดถือตามเงื่อนไข, ความคุ้มครอง, ข้อยกเว้นและสลักหลังอื่นใดภายใต้กรมธรรม์ฉบับนี้
Subject otherwise to all other terms, conditions, exclusions and extensions in this policy.

สำนักงานใหญ่ตั้งอยู่เลขที่
1115 ถนนพหลโยธิน แขวงคลองจั่น
เขตยานนาวา กรุงเทพฯ 10120
โทรศัพท์: 1736, 0 2239 2200
โทรสาร: 0 2239 2049
เลขประจำตัวเสียภาษี
0107538000533



บริษัท ทิพยประกันภัย จำกัด (มหาชน)
DHIPAYA INSURANCE PUBLIC COMPANY LIMITED

HEAD OFFICE ADDRESS :-
1115 Rama 3 Road, Chong Nonsi,
Yannawa, Bangkok 10120
TEL. 1736, 0 2239 2200
FAX. 0 2239 2049
โทร: 576
www.dhipaya.co.th

เอกสารแนบท้ายนี้เป็นส่วนหนึ่งของกรมธรรม์เลขที่ 14019-114-230004225
ATTACHING TO AND FORMING A PART OF THE POLICY NO.

[PP]

เป็นที่ตกลงและเข้าใจกันว่า ถ้าข้อความใดในเอกสารนี้ขัดหรือแย้งกับข้อความที่ปรากฏในกรมธรรม์ประกันภัยนี้ ให้ถือข้อความตามที่ปรากฏในเอกสารนี้บังคับ :-
Notwithstanding anything contained in the policy to the contrary, it is hereby noted and agreed that the following specification prevails :-

CAR/051 PLANS & DOCUMENTS CLAUSE

It is agreed that this policy is extended to cover loss of or damage to plans & documents
subject to a limit of as stated in the schedule any one occurrence and in the aggregate.

นอกจากนี้ให้ยึดถือตามเงื่อนไข, ความคุ้มครอง, ข้อยกเว้นและสลักหลังอื่นใดภายใต้กรมธรรม์ฉบับนี้
Subject otherwise to all other terms, conditions, exclusions and extensions in this policy.

สำนักงานใหญ่ตั้งอยู่เลขที่
1115 ถนนพหลโยธิน แขวงคลองจั่น
เขตยานนาวา กรุงเทพฯ 10120
โทรศัพท์ 1736, 0 2239 2200
โทรสาร 0 2239 2049
เลขประจำตัวผู้เสียภาษี
0107538000533



บริษัท ทิพยประกันภัย จำกัด (มหาชน)
DHIPAYA INSURANCE PUBLIC COMPANY LIMITED

HEAD OFFICE ADDRESS :-
1115 Rama 3 Road, Chong Nonsi,
Yannawa, Bangkok 10120
TEL. 1736, 0 2239 2200
FAX. 0 2239 2049
18/9. 576
www.dhipaya.co.th

เอกสารแนบท้ายนี้เป็นส่วนหนึ่งของกรมธรรม์เลขที่ 14019-114-230004225
ATTACHING TO AND FORMING A PART OF THE POLICY NO.

[PP]

เป็นที่ตกลงและเข้าใจกันว่า ถ้าข้อความใดในเอกสารนี้ขัดหรือแย้งกับข้อความที่ปรากฏในกรมธรรม์ประกันภัยนี้ ให้ถือข้อความตามที่ปรากฏในเอกสารนี้บังคับ :-
Notwithstanding anything contained in the policy to the contrary, it is hereby noted and agreed that the following specification prevails :-

CAR/052 PROFESSIONAL FEES CLAUSE

The Insurance under this Policy includes in addition an amount in respect of Architects' Surveyors and Consulting Engineers' Fees or other professional fees necessarily incurred by the Insured in the reinstatement of the Property Insured consequent upon its loss or damage but not for preparing any claim, it being understood that the amount payable for such fees shall not exceed those authorised by the appropriate professional body.

The Limit of Liability under this clause is as mentioned in the Schedule.

All other terms and conditions remain unchanged.

นอกจากนี้ให้ยึดถือตามเงื่อนไข, ความคุ้มครอง, ข้อยกเว้นและสลักหลังอื่นใดภายใต้กรมธรรม์ฉบับนี้
Subject otherwise to all other terms, conditions, exclusions and extensions in this policy.



เอกสารแนบท้ายนี้เป็นส่วนหนึ่งของกรมธรรม์เลขที่ 14019-114-230004225
ATTACHING TO AND FORMING A PART OF THE POLICY NO.

[PP]

เป็นที่ตกลงและเข้าใจกันว่า ถ้าข้อความใดในเอกสารนี้ขัดหรือแย้งกับข้อความที่ปรากฏในกรมธรรม์ประกันภัยนี้ ให้ถือข้อความตามที่ปรากฏในเอกสารนี้บังคับแทน :-
Notwithstanding anything contained in the policy to the contrary, it is hereby noted and agreed that the following specification prevails :-

CAR/058 RIOT, STRIKE CLAUSE

1. INSURANCE COVER

It is hereby agreed and declared that, notwithstanding anything contained in the Policy to the contrary, the insurance under this Policy shall extend to cover Riot and Strike damage which, for the purpose of this Endorsement, shall mean - subject always to the Special Conditions mentioned hereafter

loss of or damage to the property insured directly caused by :

- 1.1. the act of any person taking part together with others in any disturbance of the public peace (whether in connection with a strike or lock-out or not) not being an occurrence mentioned in Condition 2.4 of the Special Exclusions of this Endorsement.
- 1.2. the action of any lawfully constituted authority in suppressing or attempting to suppress any such disturbance or in minimizing the consequences of any such disturbance.
- 1.3. the wilful act of any worker on strike or locked out, carried out in furtherance of a strike or in resistance to a lock-out.
- 1.4. the action of any lawfully constituted authority in preventing or attempting to prevent any such act or in minimizing the consequences of any such act.

provided always that :

- 1.5. all the Conditions of this Policy shall apply in all respects to the insurance granted by this extension save insofar as the same are expressly varied by the following Special Conditions, and any reference to loss or damage in the Conditions of the Policy shall be deemed to include the perils hereby insured against.
- 1.6. the following Special Conditions shall apply only to the insurance granted by this extension and the Conditions of the Policy shall apply in all respects to the insurance granted by the Policy as if this Endorsement had not been made.

2. SPECIAL EXCLUSIONS

This insurance does not cover :

- 2.1. loss or damage resulting from total or partial cessation of work or the retarding or interruption or cessation of any process of operation.
- 2.2. loss or damage occasioned by permanent or temporary dispossession resulting from confiscation, commandeering or requisition by any lawfully constituted authority.
- 2.3. loss or damage occasioned by permanent or temporary dispossession of any building resulting from the unlawful occupation by any person of such building.

PROVIDED nevertheless that the Insurers are not relieved under 1.2 and 1.3 above of any liability to the Insured in respect of physical damage to the property insured occurring before dispossession or during temporary dispossession having a cause otherwise covered by the Policy

นอกจากนี้ให้ยึดถือตามเงื่อนไข, ความคุ้มครอง, ข้อยกเว้นและสลักหลังอื่นใดภายใต้กรมธรรม์ฉบับนี้
Subject otherwise to all other terms, conditions, exclusions and extensions in this policy.



เอกสารแนบท้ายนี้เป็นส่วนหนึ่งของกรมธรรม์เลขที่ 14019-114-230004225
ATTACHING TO AND FORMING A PART OF THE POLICY NO.

[PP]

เป็นที่ตกลงและเข้าใจกันว่า ถ้าข้อความใดในเอกสารนี้ขัดหรือแย้งกับข้อความที่ปรากฏในกรมธรรม์ประกันภัยนี้ ให้ถือข้อความตามที่ปรากฏในเอกสารนี้บังคับ :-
Notwithstanding anything contained in the policy to the contrary, it is hereby noted and agreed that the following specification prevails :-

- 2.4. this insurance does not cover any loss or damage occasioned by or through or in consequence, directly or indirectly, of any of the following occurrence :
- 2.4.1. war, invasion, act of foreign enemy, hostilities or warlike operations (whether war be declared or not) civil war
- 2.4.2 mutiny, military rising, insurrection, rebellion, revolution, military or usurped power
- 2.4.3 any act of person acting on behalf of or in connection with any organisation with activities directed towards the overthrow by force of the Government de jure or de facto or to the influencing of it by terrorism or violence

In any action, suit or other proceeding, where the Insurers allege that by reason of the provisions of this condition any loss or damage is not covered by this insurance, the burden of proving that such loss or damage is covered shall be upon the Insured

3. PERIOD OF INSURANCE

- 3.1. Commencement : this Riot and Strike cover shall commence and expire on the date specified in the Schedule
- 3.2. Termination : this insurance may at any time be terminated by the Insurers on notice to that effect being given to the Insured, in which case the Insurers shall be liable to repay a pro-rata proportion of the premium for the unexpired term from the date of cancellation

4. SUM INSURED

The Sum Insured is identical with the estimated total value of the contract works as entered in the Schedule of the Policy.

สำนักงานใหญ่ตั้งอยู่เลขที่
1115 ถนนพหลโยธิน แขวงคลองจั่น
เขตยานนาวา กรุงเทพฯ 10120
โทรศัพท์ 1736, 0 2239 2200
โทรสาร 0 2239 2049
เลขประจำตัวเสียภาษี
0107538000533



บริษัท ทิพยประกันภัย จำกัด (มหาชน)
DHIPAYA INSURANCE PUBLIC COMPANY LIMITED

HEAD OFFICE ADDRESS :-
1115 Rama 3 Road, Chong Nonsi,
Yannawa, Bangkok 10120
TEL. 1736, 0 2239 2200
FAX. 0 2239 2049
โทร. 576
www.dhipaya.co.th

เอกสารแนบท้ายนี้เป็นส่วนหนึ่งของกรมธรรม์เลขที่ 14019-114-230004225
ATTACHING TO AND FORMING A PART OF THE POLICY NO.

[PP]

เป็นที่ตกลงและเข้าใจกันว่า ถ้าข้อความใดในเอกสารนี้ขัดหรือแย้งกับข้อความที่ปรากฏในกรมธรรม์ประกันภัยนี้ ให้ถือข้อความตามที่ปรากฏในเอกสารนี้บังคับ :-
Notwithstanding anything contained in the policy to the contrary, it is hereby noted and agreed that the following specification prevails :-

CAR/064 TOOL OF TRADE - PLANT CLAUSE

It is hereby declared and agreed that in respect of section III, Third Party Liability of this policy includes coverage for third party any accidental liability arising from the use of road registered mobile plant of the site as a tool of trade which is the property of the contractor and their subcontractors but only in respect of such liability not to be insured under any other policy of insurance.

นอกจากนี้ให้ยึดถือตามเงื่อนไข, ความคุ้มครอง, ข้อยกเว้นและสลักหลังอื่นใดภายใต้กรมธรรม์ฉบับนี้
Subject otherwise to all other terms, conditions, exclusions and extensions in this policy.

สำนักงานใหญ่ตั้งอยู่เลขที่
1115 ถนนพหลโยธิน แขวงช่องนนทรี
เขตยานนาวา กรุงเทพฯ 10120
โทรศัพท์ 1736, 0 2239 2200
โทรสาร 0 2239 2049
เลขประจำตัวผู้เสียภาษี
0107538000533



บริษัท ทิพยประกันภัย จำกัด (มหาชน)
DHIPAYA INSURANCE PUBLIC COMPANY LIMITED

HEAD OFFICE ADDRESS :-
1115 Rama 3 Road, Chong Nonsi,
Yannawa, Bangkok 10120
TEL. 1736, 0 2239 2200
FAX. 0 2239 2049
18/9. 576
www.dhipaya.co.th

เอกสารแนบท้ายนี้เป็นส่วนหนึ่งของกรมธรรม์เลขที่ 14019-114-230004225
ATTACHING TO AND FORMING A PART OF THE POLICY NO.

[PP]

เป็นที่ตกลงและเข้าใจกันว่า ถ้าข้อความใดในเอกสารนี้ขัดหรือแย้งกับข้อความที่ปรากฏในกรมธรรม์ประกันภัยนี้ ให้ถือข้อความตามที่ปรากฏในเอกสารนี้บังคับ :-
Notwithstanding anything contained in the policy to the contrary, it is hereby noted and agreed that the following specification prevails :-

CAR/065 TEMPORARY PROTECTION CLAUSE

This policy extends to cover costs and expenses incurred by or on behalf of any of the Insured anywhere within the Territorial Limits mentioned in the schedule in the purchasing and/or hiring and in the erection and dismantling of hoardings, barriers, fences and any other form of protection which the relevant Insured must provide, in order to comply with the requirements of any Government Department, Local Government or other Statutory Authority, provided that the indemnity afforded by this clause shall only apply where the requirement to provide protection as aforesaid occurs as a result of the operation of any peril or eventuality hereby insured against.

The limit of liability under this clause shall in no case exceed **as stated in the schedule** any one occurrence and in aggregate.

นอกจากนี้ให้ยึดถือตามเงื่อนไข, ความคุ้มครอง, ข้อยกเว้นและสลักหลังอื่นใดภายใต้กรมธรรม์ฉบับนี้
Subject otherwise to all other terms, conditions, exclusions and extensions in this policy.

สำนักงานใหญ่ตั้งอยู่เลขที่
1115 ถนนพหลโยธิน แขวงคลองจั่น
เขตยานนาวา กรุงเทพฯ 10120
โทรศัพท์: 1736, 0 2239 2200
โทรสาร: 0 2239 2049
เลขประจำตัวผู้เสียภาษี
0107538000533



บริษัท ทิพยประกันภัย จำกัด (มหาชน)
DHIPAYA INSURANCE PUBLIC COMPANY LIMITED

HEAD OFFICE ADDRESS :-
1115 Rama 3 Road, Chong Nonsi,
Yannawa, Bangkok 10120
TEL. 1736, 0 2239 2200
FAX. 0 2239 2049
โทร: 576
www.dhipaya.co.th

เอกสารแนบท้ายนี้เป็นส่วนหนึ่งของกรมธรรม์เลขที่ 14019-114-230004225
ATTACHING TO AND FORMING A PART OF THE POLICY NO.

[PP]

เป็นที่ตกลงและเข้าใจกันว่า ถ้าข้อความใดในเอกสารนี้ขัดหรือแย้งกับข้อความที่ปรากฏในกรมธรรม์ประกันภัยนี้ ให้ถือข้อความตามที่ปรากฏในเอกสารนี้บังคับ :-
Notwithstanding anything contained in the policy to the contrary, it is hereby noted and agreed that the following specification prevails :-

CAR/072 WAIVER OF SUBROGATION

The Insurers agree to waive any rights and remedies and relief to which they may become entitled by subrogation against any corporation or organization (including their directors, officers, employees or servants) in which the Principal named in the Schedule of the Policy has an interest.

Subject otherwise to all other terms exceptions and conditions of this Policy.

นอกจากนี้ให้ยึดถือตามเงื่อนไข, ความคุ้มครอง, ข้อยกเว้นและสลักหลังอื่นใดภายใต้กรมธรรม์ฉบับนี้
Subject otherwise to all other terms, conditions, exclusions and extensions in this policy.

สำนักงานใหญ่ตั้งอยู่เลขที่
1115 ถนนพหลโยธิน แขวงคลองจั่น
เขตยานนาวา กรุงเทพฯ 10120
โทรศัพท์ 1736, 0 2239 2200
โทรสาร 0 2239 2049
เลขประจำตัวเสียภาษี
0107538000533



บริษัท ทิพยประกันภัย จำกัด (มหาชน)
DHIPAYA INSURANCE PUBLIC COMPANY LIMITED

HEAD OFFICE ADDRESS :-
1115 Rama 3 Road, Chong Nonsi,
Yannawa, Bangkok 10120
TEL. 1736, 0 2239 2200
FAX. 0 2239 2049
18/9. 576
www.dhipaya.co.th

เอกสารแนบท้ายนี้เป็นส่วนหนึ่งของกรมธรรม์เลขที่ 14019-114-230004225
ATTACHING TO AND FORMING A PART OF THE POLICY NO.

[PP]

เป็นที่ตกลงและเข้าใจกันว่า ถ้าข้อความใดในเอกสารนี้ขัดหรือแย้งกับข้อความที่ปรากฏในกรมธรรม์ประกันภัยนี้ ให้ถือข้อความตามปรากฏในเอกสารนี้บังคับ :-
Notwithstanding anything contained in the policy to the contrary, it is hereby noted and agreed that the following specification prevails :-

Sue and Labour Clause

The sum insured extends to include reasonable expenses incurred by the Insured in their efforts to recover safeguard or preserve the property insured, to minimise any loss insured thereunder; or to prosecute in its own name any claim for indemnity or otherwise in respect of such loss provided the company has consented to such action.

นอกจากนี้ให้ยึดถือตามเงื่อนไข, ความคุ้มครอง, ข้อยกเว้นและสลักหลังอื่นใดภายใต้กรมธรรม์ฉบับนี้
Subject otherwise to all other terms, conditions, exclusions and extensions in this policy.

สำนักงานใหญ่ตั้งอยู่เลขที่
1115 ถนนพหลโยธิน แขวงคลองจั่น
เขตยานนาวา กรุงเทพฯ 10120
โทรศัพท์ 1736, 0 2239 2200
โทรสาร 0 2239 2049
เลขประจำตัวเสียภาษี
0107538000533



บริษัท ทิพยประกันภัย จำกัด (มหาชน)
DHIPAYA INSURANCE PUBLIC COMPANY LIMITED

HEAD OFFICE ADDRESS :-
1115 Rama 3 Road, Chong Nonsi,
Yannawa, Bangkok 10120
TEL. 1736, 0 2239 2200
FAX. 0 2239 2049
18/9. 576
www.dhipaya.co.th

เอกสารแนบท้ายนี้เป็นส่วนหนึ่งของกรมธรรม์เลขที่ 14019-114-230004225
ATTACHING TO AND FORMING A PART OF THE POLICY NO.

[PP]

เป็นที่ตกลงและเข้าใจกันว่า ถ้าข้อความใดในเอกสารนี้ขัดหรือแย้งกับข้อความที่ปรากฏในกรมธรรม์ประกันภัยนี้ ให้ถือข้อความตามปรากฏในเอกสารนี้บังคับ :-
Notwithstanding anything contained in the policy to the contrary, it is hereby noted and agreed that the following specification prevails :-

Third Party Liability during Maintenance Period

It is hereby declared and agreed that the policy will over indemnity for legal liability arising directly as a result of accidental loss or damage to third party property and/or accidental bodily injury to third parties occurring during the maintenance period which is due to the activities of the Contractors and/or Sub contractors undertaken on the site in the performance of their duties under the defect liability obligations of their contract.

นอกจากนี้ให้ยึดถือตามเงื่อนไข, ความคุ้มครอง, ข้อยกเว้นและสลักหลังอื่นใดภายใต้กรมธรรม์ฉบับนี้
Subject otherwise to all other terms, conditions, exclusions and extensions in this policy.



เอกสารแนบท้ายนี้เป็นส่วนหนึ่งของกรมธรรม์เลขที่ 14019-114-230004225
ATTACHING TO AND FORMING A PART OF THE POLICY NO.

[PP]

เป็นที่ตกลงและเข้าใจกันว่า ถ้าข้อความใดในเอกสารนี้ขัดหรือแย้งกับข้อความที่ปรากฏในกรมธรรม์ประกันภัยนี้ ให้ถือข้อความตามที่ปรากฏในเอกสารนี้บังคับ :-
Notwithstanding anything contained in the policy to the contrary, it is hereby noted and agreed that the following specification prevails :-

Cover For Cross Liability (MR 002)

It is agreed and understood that otherwise subject to the terms, exclusions, provisions and conditions, contained in the Policy or endorsed thereon and subject to the Insured having paid the agreed extra premium, the Third Party liability cover of the Policy shall apply to the insured parties named in the Schedule as if a separate policy had been issued to each party, provided that the Insurers shall not indemnify the Insured under this Endorsement in respect of liability for

- loss of or damage to items insured or insurable under Section I of the Policy, even if not recoverable due to an excess or any limit.
- fatal or non-fatal injury or illness of employees or workmen who are or could have been insured under Workmen's Compensation and/or Employers' Liability insurance.

The Insurers' total liability in respect of the insured parties shall not however exceed in the aggregate for any one accident or series of accidents arising out of one event the limit of indemnity stated in the Schedule.

CAR/002-MR - 1,154

นอกจากนี้ให้ยึดถือตามเงื่อนไข, ความคุ้มครอง, ข้อยกเว้นและสลักหลังอื่นใดภายใต้กรมธรรม์ฉบับนี้
Subject otherwise to all other terms, conditions, exclusions and extensions in this policy.



เอกสารแนบท้ายนี้เป็นส่วนหนึ่งของกรมธรรม์เลขที่ 14019-114-230004225
ATTACHING TO AND FORMING A PART OF THE POLICY NO.

[PP]

เป็นที่ตกลงและเข้าใจกันว่า ถ้าข้อความใดในเอกสารนี้ขัดหรือแย้งกับข้อความที่ปรากฏในกรมธรรม์ประกันภัยนี้ ให้ถือข้อความตามที่ปรากฏในเอกสารนี้บังคับ :-
Notwithstanding anything contained in the policy to the contrary, it is hereby noted and agreed that the following specification prevails :-

CAR/004-MR Extended Maintenance Cover

It is agreed and understood that otherwise subject to the terms, exclusion, provisions and conditions contained in the Policy or endorsed thereon and subject to the Insured having paid the agreed extra premium, this insurance shall be extended for the maintenance period specified hereunder to cover loss of or damage to the contract works

- caused by the insured contractor(s) in the course of the operations carried out for the purpose complying with the obligations under the maintenance provisions of the contract,
- occurring during the maintenance period provided such loss or damage was caused on the site during the construction period before the certificate of completion for the lost or damaged section was issued.

Maintenance cover : from to

Extra premium :

นอกจากนี้ให้ยึดถือตามเงื่อนไข, ความคุ้มครอง, ข้อยกเว้นและสลักหลังอื่นใดภายใต้กรมธรรม์ฉบับนี้
Subject otherwise to all other terms, conditions, exclusions and extensions in this policy.



เอกสารแนบท้ายนี้เป็นส่วนหนึ่งของกรมธรรม์เลขที่ 14019-114-230004225
ATTACHING TO AND FORMING A PART OF THE POLICY NO.

[PP]

เป็นที่ตกลงและเข้าใจกันว่า ถ้าข้อความใดในเอกสารนี้ขัดหรือแย้งกับข้อความที่ปรากฏในกรมธรรม์ประกันภัยนี้ ให้ถือข้อความตามที่ปรากฏในเอกสารนี้บังคับ :-
Notwithstanding anything contained in the policy to the contrary, it is hereby noted and agreed that the following specification prevails :-

PROPERTY IN OFF-SITE STORAGE (MR 013)

It is agreed and understood that, notwithstanding the terms, exclusions, provisions and conditions of the Policy or any Endorsements agreed upon and subject to the Insured having paid the agreed extra premium, Section 1 of the Policy shall be extended to cover loss of or damage to property insured (except property being manufactured, processed or stored at the manufacturer's, distributor's or supplier's premises) in off-site storage within the territorial limits as stated below.

The Insurers will not indemnify the Insured for loss or damage caused by the neglect of generally accepted loss prevention measures for warehouses or storage units. Such measures include, in particular:

- ensuring that the storage area is enclosed (either a building or at least fenced-in), guarded, protected against fire, as appropriate for the particular location or type of property stored;
- separating the storage units by fire-proof walls or by a distance of at least 50 metres;
- positioning and designing the storage units in such a way as to prevent damage by accumulating water or flooding due to rainfall or by a flood with a statistical return period of less than 20 years;
- limiting the value per storage unit.

Territorial limits of:

Maximum value per storage unit:

Limit of indemnity (any one occurrence):

Deductible: % of loss amount minimum any one occurrence

CAR/013-MR - 1,263

นอกจากนี้ให้ยึดถือตามเงื่อนไข, ความคุ้มครอง, ข้อยกเว้นและสลักหลังอื่นใดภายใต้กรมธรรม์ฉบับนี้
Subject otherwise to all other terms, conditions, exclusions and extensions in this policy.



เอกสารแนบท้ายนี้เป็นส่วนหนึ่งของกรมธรรม์เลขที่ 14019-114-230004225
ATTACHING TO AND FORMING A PART OF THE POLICY NO.

[PP]

เป็นที่ตกลงและเข้าใจกันว่า ถ้าข้อความใดในเอกสารนี้ขัดหรือแย้งกับข้อความที่ปรากฏในกรมธรรม์ประกันภัยนี้ ให้ถือข้อความตามที่ปรากฏในเอกสารนี้บังคับ :-
Notwithstanding anything contained in the policy to the contrary, it is hereby noted and agreed that the following specification prevails :-

Special Conditions Concerning Underground Cables, Pipes and other Facilities (MR-102)

It is agreed and understood that otherwise subject to the terms, exclusions, provisions and conditions contained in the Policy or endorsed thereon, the Insurers shall only indemnify the Insured in respect of loss or damage to existing underground cables and/or pipes or other underground facilities if, prior to the commencement of works, the Insured has inquired with the relevant authorities about the exact position of such cables, pipes or other underground facilities and takes all necessary steps to avoid damage to same.

Claims in respect of loss of or damage to such underground facilities which are in the same position as shown on the underground maps (drawings indicating the position of the underground facilities) Shall be payable after applying a deductible of 20% of the loss amount or the deductible states under a below, whichever is the greater.

Claims in respect of loss of or damage to underground facilities incorrectly shown on the underground map shall be payable after applying the deductible stated under a below.

The indemnity shall in any case be restricted to respect cost of such cables, pipes or other underground facilities, any consequential damage and penalties being excluded from the cover.

Deductibles: a) 20% of the loss amount, minimum any one occurrence
 b)

CAR/102-MR - 1356

นอกจากนี้ให้ยึดถือตามเงื่อนไข, ความคุ้มครอง, ข้อยกเว้นและสลักหลังอื่นใดภายใต้กรมธรรม์ฉบับนี้
Subject otherwise to all other terms, conditions, exclusions and extensions in this policy.



เอกสารแนบท้ายนี้เป็นส่วนหนึ่งของกรมธรรม์เลขที่ 14019-114-230004225
ATTACHING TO AND FORMING A PART OF THE POLICY NO.

[PP]

เป็นที่ตกลงและเข้าใจกันว่า ถ้าข้อความใดในเอกสารนี้ขัดหรือแย้งกับข้อความที่ปรากฏในกรมธรรม์ประกันภัยนี้ ให้ถือข้อความตามปรากฏในเอกสารนี้บังคับ :-
Notwithstanding anything contained in the policy to the contrary, it is hereby noted and agreed that the following specification prevails :-

Special Conditions Concerning Safety Measures with Respect to Precipitation, Flood and Inundation (MR-110)

It is agreed and understood that otherwise subject to the terms, exclusions, provisions and conditions contained in the Policy or endorsed thereon, the Insurers shall only indemnify the Insured for loss, damage or liability caused directly or indirectly by precipitation, flood or inundation if adequate safety measures have been taken in designing and executing the project involved.

For the purposes of this endorsement adequate safety measures shall mean that, at all times throughout the policy period, allowance is made for precipitation, flood and inundation up to a return period of 20 years for the location insured on the basis of the statistics prepared by the meteorological agencies.

Loss, damage or liability resulting from the Insured's not immediately removing obstructions (e.g. sand, trees) from watercourses within the construction site, whether carrying water or not, in order to maintain free waterflow shall not be indemnifiable.

CAR/110-MR - 1360

นอกจากนี้ให้ยึดถือตามเงื่อนไข, ความคุ้มครอง, ข้อยกเว้นและสลักหลังอื่นใดภายใต้กรมธรรม์ฉบับนี้
Subject otherwise to all other terms, conditions, exclusions and extensions in this policy.

สำนักงานใหญ่ตั้งอยู่เลขที่
1115 ถนนพหลโยธิน แขวงคลองนารายณ์
เขตยานนาวา กรุงเทพมหานคร 10120
โทรศัพท์ 1736, 0 2239 2200
โทรสาร 0 2239 2049
เลขประจำตัวผู้เสียภาษี
0107538000533



บริษัท ทิพยประกันภัย จำกัด (มหาชน)
DHIPAYA INSURANCE PUBLIC COMPANY LIMITED

HEAD OFFICE ADDRESS :-
1115 Rama 3 Road, Chong Nonsi,
Yannawa, Bangkok 10120
TEL. 1736, 0 2239 2200
FAX. 0 2239 2049
189. 576
www.dhipaya.co.th

เอกสารแนบท้ายนี้เป็นส่วนหนึ่งของกรมธรรม์เลขที่ 14019-114-230004225
ATTACHING TO AND FORMING A PART OF THE POLICY NO.

[PP]

เป็นที่ตกลงและเข้าใจกันว่า ถ้าข้อความใดในเอกสารนี้ขัดหรือแย้งกับข้อความที่ปรากฏในกรมธรรม์ประกันภัยนี้ ให้ถือข้อความตามปรากฏในเอกสารนี้บังคับ :-
Notwithstanding anything contained in the policy to the contrary, it is hereby noted and agreed that the following specification prevails :-

Inland Transit (MR 113)

It is agreed and understood that, otherwise subject to the terms, exclusions, provisions and conditions contained in the Policy or endorsed there-on and subject to the insured having paid the agreed extra premium, Section I of this insurance shall be extended to cover loss of or damage to the property insured whilst in transit to the contract site other than on waterways or by air within the territorial limits of provided that the maximum amount payable under this Endorsement does not exceed per conveyance.

Total value of property:

Deductible:

Extra Premium:

CAR/113-MR - 1363

นอกจากนี้ให้ยึดถือตามเงื่อนไข, ความคุ้มครอง, ข้อยกเว้นและสลักหลังอื่นใดภายใต้กรมธรรม์ฉบับนี้
Subject otherwise to all other terms, conditions, exclusions and extensions in this policy.



เอกสารแนบท้ายนี้เป็นส่วนหนึ่งของกรมธรรม์เลขที่ 14019-114-230004225
ATTACHING TO AND FORMING A PART OF THE POLICY NO.

[PP]

เป็นที่ตกลงและเข้าใจกันว่า ถ้าข้อความใดในเอกสารนี้ขัดหรือแย้งกับข้อความที่ปรากฏในกรมธรรม์ประกันภัยนี้ ให้ถือข้อความตามที่ปรากฏในเอกสารนี้บังคับ :-
Notwithstanding anything contained in the policy to the contrary, it is hereby noted and agreed that the following specification prevails :-

Cover For Insured Contract Works Taken Over Or Put Into Service (MR 116)

It is agreed and understood that otherwise subject to the terms, exclusions, provisions and conditions contained in the Policy or endorsed thereon and subject to the Insured having paid the agreed extra premium, the insurance shall be extended to cover.

- loss of or damage to parts of the insured contract works taken over or put into service if such loss or damage emanates from the construction of the items insured under Section 1 and Happens during the period of cover.

Extra premium:

CAR/116-MR - 1366

นอกจากนี้ให้ยึดถือตามเงื่อนไข, ความคุ้มครอง, ข้อยกเว้นและสลักหลังอื่นใดภายใต้กรมธรรม์ฉบับนี้
Subject otherwise to all other terms, conditions, exclusions and extensions in this policy.



เอกสารแนบท้ายนี้เป็นส่วนหนึ่งของกรมธรรม์เลขที่ 14019-114-230004225
ATTACHING TO AND FORMING A PART OF THE POLICY NO.

[PP]

เป็นที่ตกลงและเข้าใจกันว่า ถ้าข้อความใดในเอกสารนี้ขัดหรือแย้งกับข้อความที่ปรากฏในกรมธรรม์ประกันภัยนี้ ให้ถือข้อความตามปรากฏในเอกสารนี้บังคับ :-
Notwithstanding anything contained in the policy to the contrary, it is hereby noted and agreed that the following specification prevails :-

Special Conditions Concerning Piling Foundation And Retaining Wall Works (MR 121)

It is agreed and understood that otherwise subject to the terms, exclusions, provisions and conditions contained in the Policy or endorsed thereon, the Insurers shall not indemnify the Insured in respect of expenses incurred

1. for replacing or rectifying piles or retaining wall elements
 - a. which have become misplaced or misaligned or jammed during their construction,
 - b. which are lost or abandoned or damaged during driving or extraction, or
 - c. which have become obstructed by jammed or damaged piling equipment or casings,
2. for rectifying disconnected or declutched sheet piles,
3. for rectifying any leakage or infiltration of material of any kind,
4. for filling voids or for replacing lost bentonite;
5. as a result of any piles or foundation elements having failed to pass a load bearing test or otherwise not having reached their designed load bearing capacity,
6. for reinstating profiles or dimensions.

This endorsement shall not apply to loss or damage caused by natural hazards. The burden of proving that such loss or damage is covered shall be upon the Insured.

CAR/121-MR - 1371

นอกจากนี้ให้ยึดถือตามเงื่อนไข, ความคุ้มครอง, ข้อยกเว้นและสลักหลังอื่นใดภายใต้กรมธรรม์ฉบับนี้
Subject otherwise to all other terms, conditions, exclusions and extensions in this policy.



บริษัท ทิพยประกันภัย จำกัด (มหาชน)
DHIPAYA INSURANCE PUBLIC COMPANY

เอกสารแนบและถือเป็นส่วนหนึ่งของกรมธรรม์เลขที่ 14019-114-230004225

ชื่อผู้เอาประกันภัย : บริษัท ไชมิส แอสเสท จำกัด (มหาชน)

เบี้ยประกันภัยรวม

เบี้ยประกันภัย (100%)	3,204,849.00	บาท
อากรแสตมป์	12,820.00	บาท
ภาษีมูลค่าเพิ่ม	225,236.83	บาท
เบี้ยประกันภัยรวม	3,442,905.83	บาท

ผู้รับประกันภัยรวม	ทุนประกันภัย	เบี้ยประกันภัย	อากร	ภาษีมูลค่าเพิ่ม	รวม
บริษัท ทิพยประกันภัย จำกัด (มหาชน) (40.0000%)	640,969,745.76	1,281,940.00	5,128.00	90,094.76	1,377,162.76
บริษัท วิริยะประกันภัย จำกัด (มหาชน) (25.0000%)	400,606,091.10	801,212.00	3,205.00	56,309.19	860,726.19
บริษัท กรุงเทพประกันภัย จำกัด (มหาชน) (15.0000%)	240,363,654.66	480,727.00	1,923.00	33,785.50	516,435.50
บริษัท เคดับบลิวไอ ประกันภัย จำกัด (มหาชน) (10.0000%)	160,242,436.44	320,485.00	1,282.00	22,523.69	344,290.69
บริษัท ไทยเศรษฐกิจประกันภัย จำกัด (มหาชน) (10.0000%)	160,242,436.44	320,485.00	1,282.00	22,523.69	344,290.69



บริษัท ทิพยประกันภัย จำกัด (มหาชน)
DHIPAYA INSURANCE PUBLIC COMPANY

เอกสารแนบและถือเป็นส่วนหนึ่งของกรมธรรม์เลขที่ 14019-114-230004225

ชื่อผู้เอาประกันภัย : บริษัท ไชมิส แอสเสท จำกัด (มหาชน)

เงื่อนไขการประกันภัยร่วม

เป็นที่ประกาศและตกลงกันว่า การประกันภัยภายใต้กรมธรรม์ประกันภัยฉบับนี้เป็นการรับประกันภัยร่วมกัน โดยแต่ละบริษัทจะรับผิดชอบสูงสุดไม่เกินสัดส่วน
ที่แต่ละบริษัทรับประกันภัยร่วมกันไว้ ซึ่งได้ลงลายมือชื่อผู้มีอำนาจกระทำการแทนบริษัท และประทับตราของบริษัทไว้เป็นสำคัญ

ผู้รับประกันภัยร่วม

สัดส่วน (%)

เลขที่อ้างอิง

บริษัท ทิพยประกันภัย จำกัด (มหาชน)

40.0000

Pol No.

14019-114-230004225

Endt No.

[Redacted Signature]

กรรมการ

[Redacted Signature]

กรรมการ



[Redacted Signature]

ผู้รับมอบอำนาจ

เบี้ยประกันภัยร่วม

ทุนประกันภัย	640,969,745.76	บาท
เบี้ยประกันภัย	1,281,940.00	บาท
อากรแสตมป์	5,128.00	บาท
ภาษีมูลค่าเพิ่ม	90,094.76	บาท
รวม	1,377,162.76	บาท

Approve Date 14/12/2023

Issue Date (วันที่พิมพ์กรมธรรม์)



บริษัท ทิพยประกันภัย จำกัด (มหาชน)
DHIPAYA INSURANCE PUBLIC COMPANY

เอกสารแนบและถือเป็นส่วนหนึ่งของกรมธรรม์เลขที่ 14019-114-230004225

ชื่อผู้เอาประกันภัย : บริษัท ไชมิส แอสเสท จำกัด (มหาชน)

เงื่อนไขการประกันภัยร่วม

เป็นที่ประกาศและตกลงกันว่า การประกันภัยภายใต้กรมธรรม์ประกันภัยฉบับนี้เป็นการรับประกันภัยร่วมกัน โดยแต่ละบริษัทจะรับผิดชอบสูงสุดไม่เกินสัดส่วน
ที่แต่ละบริษัทรับประกันภัยร่วมกันไว้ ซึ่งได้ลงลายมือชื่อผู้มีอำนาจกระทำการแทนบริษัท และประทับตราของบริษัทไว้เป็นสำคัญ

ผู้รับประกันภัยร่วม

สัดส่วน (%)

เลขที่อ้างอิง

บริษัท วิริยะประกันภัย จำกัด (มหาชน)

25.0000

Pol No.

Endt No.

กรรมการ

กรรมการ

ผู้รับมอบอำนาจ

เบี้ยประกันภัยร่วม

ทุนประกันภัย	400,606,091.10	บาท
เบี้ยประกันภัย	801,212.00	บาท
อากรแสตมป์	3,205.00	บาท
ภาษีมูลค่าเพิ่ม	56,309.19	บาท
รวม	860,726.19	บาท

Approve Date 14/12/2023

Issue Date (วันที่พิมพ์กรมธรรม์)



บริษัท ทิพยประกันภัย จำกัด (มหาชน)
DHIPAYA INSURANCE PUBLIC COMPANY

เอกสารแนบและถือเป็นส่วนหนึ่งของกรมธรรม์เลขที่ 14019-114-230004225

ชื่อผู้เอาประกันภัย : บริษัท ไชมิส แอสเสท จำกัด (มหาชน)

เงื่อนไขการประกันภัยร่วม

เป็นที่ประกาศและตกลงกันว่า การประกันภัยภายใต้กรมธรรม์ประกันภัยฉบับนี้เป็นการรับประกันภัยร่วมกัน โดยแต่ละบริษัทจะรับผิดชอบสูงสุดไม่เกินสัดส่วน
ที่แต่ละบริษัทรับประกันภัยร่วมกันไว้ ซึ่งได้ลงลายมือชื่อผู้มีอำนาจกระทำการแทนบริษัท และประทับตราของบริษัทไว้เป็นสำคัญ

ผู้รับประกันภัยร่วม

สัดส่วน (%)

เลขที่อ้างอิง

บริษัท กรุงเทพประกันภัย จำกัด (มหาชน)

15.0000

Pol No.

Endt No.

กรรมการ

กรรมการ

ผู้รับมอบอำนาจ

เบี้ยประกันภัยร่วม

ทุนประกันภัย	240,363,654.66	บาท
เบี้ยประกันภัย	480,727.00	บาท
อากรแสตมป์	1,923.00	บาท
ภาษีมูลค่าเพิ่ม	33,785.50	บาท
รวม	516,435.50	บาท

Approve Date 14/12/2023

Issue Date (วันที่พิมพ์กรมธรรม์)



บริษัท ทิพยประกันภัย จำกัด (มหาชน)
DHIPAYA INSURANCE PUBLIC COMPANY

เอกสารแนบและถือเป็นส่วนหนึ่งของกรมธรรม์เลขที่ 14019-114-230004225
ชื่อผู้เอาประกันภัย : บริษัท ไชมิส แอสเสท จำกัด (มหาชน)

เงื่อนไขการประกันภัยร่วม

เป็นที่ประกาศและตกลงกันว่า การประกันภัยภายใต้กรมธรรม์ประกันภัยฉบับนี้เป็นการรับประกันภัยร่วมกัน โดยแต่ละบริษัทจะรับผิดชอบสูงสุดไม่เกินสัดส่วน
ที่แต่ละบริษัทรับประกันภัยร่วมกันไว้ ซึ่งได้ลงลายมือชื่อผู้มีอำนาจกระทำการแทนบริษัท และประทับตราของบริษัทไว้เป็นสำคัญ

ผู้รับประกันภัยร่วม	สัดส่วน (%)	เลขที่อ้างอิง
บริษัท เคดับบลิวไอ ประกันภัย จำกัด (มหาชน)	10.0000	Pol No. Endt No.
กรรมการ	กรรมการ	ผู้รับมอบอำนาจ

เบี้ยประกันภัยร่วม

ทุนประกันภัย	160,242,436.44	บาท
เบี้ยประกันภัย	320,485.00	บาท
อากรแสตมป์	1,282.00	บาท
ภาษีมูลค่าเพิ่ม	22,523.69	บาท
รวม	160,866,727.13	บาท

Approve Date 14/12/2023

Issue Date (วันที่พิมพ์กรมธรรม์)



บริษัท ทิพยประกันภัย จำกัด (มหาชน)
DHIPAYA INSURANCE PUBLIC COMPANY

เอกสารแนบและถือเป็นส่วนหนึ่งของกรมธรรม์เลขที่ 14019-114-230004225
ชื่อผู้เอาประกันภัย : บริษัท ไชมิส แอสเสท จำกัด (มหาชน)

เงื่อนไขการประกันภัยร่วม

เป็นที่ประกาศและตกลงกันว่า การประกันภัยภายใต้กรมธรรม์ประกันภัยฉบับนี้เป็นการรับประกันภัยร่วมกัน โดยแต่ละบริษัทจะรับผิดชอบสูงสุดไม่เกินสัดส่วน
ที่แต่ละบริษัทรับประกันภัยร่วมกันไว้ ซึ่งได้ลงลายมือชื่อผู้มีอำนาจกระทำการแทนบริษัท และประทับตราของบริษัทไว้เป็นสำคัญ

ผู้รับประกันภัยร่วม	สัดส่วน (%)	เลขที่อ้างอิง
บริษัท ไทยเศรษฐกิจประกันภัย จำกัด (มหาชน)	10.0000	Pol No. Endt No.
กรรมการ	กรรมการ	ผู้รับมอบอำนาจ

เบี้ยประกันภัยร่วม

ทุนประกันภัย	160,242,436.44	บาท
เบี้ยประกันภัย	320,485.00	บาท
อากรแสตมป์	1,282.00	บาท
ภาษีมูลค่าเพิ่ม	22,523.69	บาท
รวม	160,866,727.13	บาท

Approve Date 14/12/2023

Issue Date (วันที่พิมพ์กรมธรรม์)



บริษัท ไทยเซตาวิประกันภัย จำกัด (มหาชน) – สำนักงานใหญ่

87 อาคารเอ็ม.ไทย ทาวเวอร์ ออล ซีซั่นเพลส ชั้นที่ 15 ห้องเลขที่ 1 และ 4-6

ถนนวิทยุ แขวงลุมพินี เขตปทุมวัน กรุงเทพมหานคร 10330

เลขประจำตัวผู้เสียภาษี 0107536000200

☎ 02-853-8888 📠 02-853-8889 — www.tsi.co.th —

ORIGINAL

R-702-E-CAR-23-000025-0-1-1/1

ชื่อที่อยู่เอาประกัน INSURED NAME & ADDRESS ID : 0107562000432 สำนักงานใหญ่ บริษัท ไซมิส แอสเสท จำกัด (มหาชน) 1077/48 ถนนพหลโยธิน แขวงพญาไท เขตพญาไท กรุงเทพมหานคร 10400		ใบกำกับภาษี TAX INVOICE	
		เลขที่ No.	PRMV-101-2312-E-000012
		วันที่ Date	25 ธันวาคม 2023
ประเภทของกรมธรรม์ Type of Policy	กรมธรรม์ประกันภัยต่อสร้างและงานติดตั้งตามสัญญา Sum Insured	เบี้ยประกันภัย PREMIUM	320,485.00
วันที่เริ่มคุ้มครอง Effective Date	8 ธันวาคม 2023	สิ้นสุดวันที่ TO	8 มิถุนายน 2026
วันที่เริ่มคุ้มครอง Effective Date	8 ธันวาคม 2023	สิ้นสุดวันที่ TO	8 มิถุนายน 2026
กรมธรรม์เลขที่ Policy No.	702-E-CAR-23-000025	ใบสลักหลังเลขที่ Endorsement No.	
ชื่อตัวแทน นายหน้า Broker Agent Name	บริษัทกฤตกานต์ จำกัด		1003724/AC
หมายเหตุ Remark			
		ภาษีมูลค่าเพิ่ม Value Added Tax	22,523.69
		จำนวนเงินรวมทั้งสิ้น Net Due	344,290.69

ชำระโดย

() เช็ค Cheque ธนาคาร Bank Cheq. No. Date

() บัตรเครดิต Credit เลขที่บัตร Card No. เลขที่บัตร Card No. Valid Thru

() เงินสด Cash

ผู้รับเงิน Collector

วันที่รับเงิน Date

ผู้รับมอบอำนาจ Authorized Signature



บริษัท ไทยเซตาวิประกันภัย จำกัด (มหาชน) – สำนักงานใหญ่

THAI SETAKI INSURANCE PUBLIC COMPANY LIMITED - HEAD OFFICE

87 อาคารเอ็ม.ไทย ทาวเวอร์ ออล ซีซั่นเพลส ชั้นที่ 15 ห้องเลขที่ 1 และ 4-6 ถนนวิทยุ แขวงลุมพินี เขตปทุมวัน กรุงเทพมหานคร 10330

97 M. Thai Tower, All Seasons Place, 15th Floor, Unit No. 1 and 4-6, Wireless Road, Lumpini, Pathumwan, Bangkok 10330

เลขประจำตัวผู้เสียภาษี / TAX ID: 0107536000200

HOTLINE 1352 ☎ 02-853-8888 📠 02-853-8889

www.tsi.co.th

ORIGINAL

R-702-E-CAR-23-000025-0-1-1/1

ชื่อที่อยู่เอาประกัน INSURED NAME & ADDRESS ID : 0107562000432 สำนักงานใหญ่ บริษัท ไซมิส แอสเสท จำกัด (มหาชน) 1077/48 ถนนพหลโยธิน แขวงพญาไท เขตพญาไท กรุงเทพมหานคร 10400		ใบเสร็จรับเงิน RECEIPT	
		เลขที่ No.	R-702-E-CAR-23-000025-0-1-1/1
		วันที่ Date	25 ธันวาคม 2023
ประเภทของกรมธรรม์ Type of Policy	กรมธรรม์ประกันภัยต่อสร้างและงานติดตั้งตามสัญญา Sum Insured	เบี้ยประกันภัย PREMIUM	320,485.00
วันที่เริ่มคุ้มครอง Effective Date	8 ธันวาคม 2023	สิ้นสุดวันที่ TO	8 มิถุนายน 2026
วันที่เริ่มคุ้มครอง Effective Date	8 ธันวาคม 2023	สิ้นสุดวันที่ TO	8 มิถุนายน 2026
กรมธรรม์เลขที่ Policy No.	702-E-CAR-23-000025	ใบสลักหลังเลขที่ Endorsement No.	
ชื่อตัวแทน นายหน้า Broker Agent Name	บริษัทกฤตกานต์ จำกัด		1003724/AC
หมายเหตุ Remark			
		ภาษีมูลค่าเพิ่ม Value Added Tax	22,523.69
		จำนวนเงินรวมทั้งสิ้น Net Due	344,290.69

ชำระโดย

() เช็ค Cheque ธนาคาร Bank Cheq. No. Date

() บัตรเครดิต Credit เลขที่บัตร Card No. เลขที่บัตร Card No. Valid Thru

() เงินสด Cash

ผู้รับเงิน Collector

วันที่รับเงิน Date

ผู้รับมอบอำนาจ Authorized Signature



บริษัท ไทยนครประกันภัย จำกัด (มหาชน) – สำนักงานใหญ่
87 อาคารเอ็ม.ไทย ทาวเวอร์ ออล ซีซั่น พلاس ชั้นที่ 15 ห้องเลขที่ 1 และ 4-6
ถนนวิภาวดี แขวงจตุรัส เขตปทุมวัน กรุงเทพมหานคร 10330
เลขประจำตัวผู้เสียภาษี 0107536000200
☎ 02-853-8888 ☎ 02-853-8889 — www.tsi.co.th —

ORIGINAL

PRMV-101-2312-E-000012

ชื่อที่อยู่ผู้เอาประกันภัย INSURED NAME & ADDRESS ID : 0107562000432 สำนักงานใหญ่ บริษัท ไซมิส แอสเสท จำกัด (มหาชน) 1077/48 ถนนพหลโยธิน แขวงพญาไท เขตพญาไท กรุงเทพมหานคร 10400		ใบแจ้งหนี้ INVOICE	
		เลขที่ R-702-E-CAR-23-000025-0-1-1/1 No.	
		วันที่ 25 ธันวาคม 2023 Date	
ประเภทของกรมธรรม์ กรมธรรม์ประกันภัยก่อสร้างและงานติดตั้งตาม Type of Policy สัญญา	ทุนประกันภัย 165,242,436.44 Sum Insured	เบี้ยประกันภัย PREMIUM	320,485.00
วันที่เริ่มคุ้มครอง Effective Date	8 ธันวาคม 2023	สิ้นสุดวันที่ TO	8 มิถุนายน 2026
กรมธรรม์เลขที่ Policy No.	702-E-CAR-23-000025	ใบสลักหลังเลขที่ Endorsement No.	
ชื่อตัวแทน นายหน้า บริษัทกฤตกานต์ จำกัด Broker Agent Name	1003724/AC	ภาษีมูลค่าเพิ่ม Value Added Tax	22,523.69
หมายเหตุ Remark		จำนวนเงินรวมทั้งสิ้น Net Due	344,290.69

ชำระโดย

- () เช็ค Cheque ธนาคาร Bank Cheq. No. Date
- () บัตรเครดิต Credit เลขที่บัตร Card No. เลขที่บัตร Card No. Valid Thru
- () เงินสด Cash

ผู้รับเงิน Collector

วันที่รับเงิน Date

ผู้รับมอบอำนาจ Authorized Signature



บริษัท ไทยนครประกันภัย จำกัด (มหาชน) – สำนักงานใหญ่
THAI SETAKI INSURANCE PUBLIC COMPANY LIMITED - HEAD OFFICE
87 อาคารเอ็ม.ไทย ทาวเวอร์ ออล ซีซั่น พلاس ชั้นที่ 15 ห้องเลขที่ 1 และ 4-6 ถนนวิภาวดี แขวงจตุรัส เขตปทุมวัน กรุงเทพมหานคร 10330
เลขประจำตัวผู้เสียภาษี / TAX ID: 0107536000200
HOTLINE 1352 ☎ 02-853-8888 ☎ 02-853-8889 — www.tsi.co.th —

COPY

PRMV-101-2312-E-000012

ชื่อที่อยู่ผู้เอาประกันภัย INSURED NAME & ADDRESS ID : 0107562000432 สำนักงานใหญ่ บริษัท ไซมิส แอสเสท จำกัด (มหาชน) 1077/48 ถนนพหลโยธิน แขวงพญาไท เขตพญาไท กรุงเทพมหานคร 10400		ใบแจ้งหนี้ INVOICE	
		เลขที่ R-702-E-CAR-23-000025-0-1-1/1 No.	
		วันที่ 25 ธันวาคม 2023 Date	
ประเภทของกรมธรรม์ กรมธรรม์ประกันภัยก่อสร้างและงานติดตั้งตาม Type of Policy สัญญา	ทุนประกันภัย 165,242,436.44 Sum Insured	เบี้ยประกันภัย PREMIUM	320,485.00
วันที่เริ่มคุ้มครอง Effective Date	8 ธันวาคม 2023	สิ้นสุดวันที่ TO	8 มิถุนายน 2026
กรมธรรม์เลขที่ Policy No.	702-E-CAR-23-000025	ใบสลักหลังเลขที่ Endorsement No.	
ชื่อตัวแทน นายหน้า บริษัทกฤตกานต์ จำกัด Broker Agent Name	1003724/AC	ภาษีมูลค่าเพิ่ม Value Added Tax	22,523.69
หมายเหตุ Remark		จำนวนเงินรวมทั้งสิ้น Net Due	344,290.69

ชำระโดย

- () เช็ค Cheque ธนาคาร Bank Cheq. No. Date
- () บัตรเครดิต Credit เลขที่บัตร Card No. เลขที่บัตร Card No. Valid Thru
- () เงินสด Cash

ผู้รับเงิน Collector

วันที่รับเงิน Date

ผู้รับมอบอำนาจ Authorized Signature

สำนักงานใหญ่ตั้งอยู่เลขที่
1115 ถนนพหลโยธิน แขวงจตุจักร
เขตจตุจักร กรุงเทพฯ 10220
โทรศัพท์ : 1736 3 2239 2200
โทรสาร 3 2239 2049
เลขประจำตัวเสียภาษี
010753800533



บริษัท ทิพยประกันภัย จำกัด (มหาชน)
DHIPAYA INSURANCE PUBLIC COMPANY

HEAD OFFICE ADDRESS :
1115 Ram 9 Road, Chong Nonsi,
Yannawa, Bangkok 10220
TEL : 1736 3 2239 2200
FAX 3 2239 2049
โทร 576
www.dhipaya.co.th

เอกสารแนบและถือเป็นส่วนหนึ่งของการกรมธรรม์เลขที่ 14019-114-230004225
ชื่อผู้เอาประกันภัย : บริษัท ไซมิส แอสเสท จำกัด (มหาชน)

เงื่อนไขการประกันภัยรวม

เป็นที่ประกาศและตกลงกันว่า การประกันภัยภายใต้กรมธรรม์ประกันภัยฉบับนี้เป็นการรับประกันภัยร่วมกัน โดยแต่ละบริษัทจะรับผิดชอบสูงสุดไม่เกินสัดส่วน
ที่แต่ละบริษัทรับประกันภัยร่วมกันไว้ ซึ่งได้ลงลายมือชื่อผู้มีอำนาจกระทำการแทนบริษัท และประทับตราของบริษัทไว้เป็นสำคัญ

ผู้รับประกันภัยร่วม

บริษัท ไทยเศรษฐกิจประกันภัย จำกัด (มหาชน)

สัดส่วน (%)

10.0000

เลขที่อ้างอิง

Pol No. 702-E-CAR-23-000025

Endt No.



ผู้รับมอบอำนาจ

เบี้ยประกันภัยรวม

ทุนประกันภัย	160,242,436.44	บาท
เบี้ยประกันภัย	320,485.00	บาท
อากรแสตมป์	1,282.00	บาท
ภาษีมูลค่าเพิ่ม	22,523.69	บาท
รวม	344,290.69	บาท

Approve Date 14/12/2023

Issue Date (วันที่พิมพ์กรมธรรม์)



บริษัท ทิพยประกันภัย จำกัด (มหาชน)
DHIPAYA INSURANCE PUBLIC COMPANY

เอกสารแนบและถือเป็นส่วนหนึ่งของกรมธรรม์เลขที่ 14019-114-230004225
ชื่อผู้เอาประกันภัย : บริษัท ไซมิส แอสเสท จำกัด (มหาชน)

เงื่อนไขการประกันภัยรวม

เป็นที่ประจักษ์และตกลงกันว่า การประกันภัยภายใต้กรมธรรม์ประกันภัยฉบับนี้เป็นการรับประกันภัยร่วมกัน โดยแต่ละบริษัทจะรับผิดชอบสูงสุดไม่เกินสัดส่วน
ที่แต่ละบริษัทรับประกันภัยร่วมกันไว้ ซึ่งได้ลงลายมือชื่อผู้มีอำนาจกระทำการแทนบริษัท และประทับตราของบริษัทไว้เป็นสำคัญ

ผู้รับประกันภัยร่วม

สัดส่วน (%)

เลขที่อ้างอิง

บริษัท ไทยเศรษฐกิจประกันภัย จำกัด (มหาชน)

10.0000

Pol No. 702-E-CAR-23-000025

Endt No.



ผู้รับมอบอำนาจ

เบี้ยประกันภัยรวม

ทุนประกันภัย	160,242,436.44	บาท
เบี้ยประกันภัย	320,485.00	บาท
อากรแสตมป์	1,282.00	บาท
ภาษีมูลค่าเพิ่ม	22,523.69	บาท
รวม	160,866,727.13	บาท

Approve Date 14/12/2023

Issue Date (วันที่พิมพ์กรมธรรม์)

สำนักงานใหญ่ตั้งอยู่เลขที่
1115 ถนนพระราม 3 แขวงคลองสาน
เขตยานนาวา กรุงเทพมหานคร 10120
โทรศัพท์ 1736, 0 2239 2000
โทรสาร 0 2239 2049
เลขประจำตัวผู้เสียภาษี
0107530000530



บริษัท ทิพยประกันภัย จำกัด (มหาชน)
DHIPAYA INSURANCE PUBLIC COMPANY

HEAD OFFICE ADDRESS -
1115 Rama 3 Road, Chong Nonsa,
Yannawa, Bangkok 10120
TEL 1736, 0 2239 2000
FAX 0 2239 2049
www.dhipaya.co.th

เอกสารแนบและถือเป็นส่วนหนึ่งของกรมธรรม์เลขที่ 14019-114-230004225
ชื่อผู้เอาประกันภัย : บริษัท ไชมิส แอสเสท จำกัด (มหาชน)

เงื่อนไขการประกันภัยร่วม

เป็นที่ประกาศและตกลงกันว่า การประกันภัยภายใต้กรมธรรม์ประกันภัยฉบับนี้เป็นการรับประกันภัยร่วมกัน โดยแต่ละบริษัทจะรับผิดชอบสูงสุดไม่เกินสัดส่วน
ที่แต่ละบริษัทรับประกันภัยร่วมกันไว้ ซึ่งได้ลงลายมือชื่อผู้มีอำนาจกระทำการแทนบริษัท และประทับตราของบริษัทไว้เป็นสำคัญ

ผู้รับประกันภัยร่วม

สัดส่วน (%)

เลขที่อ้างอิง

บริษัท ไทยเศรษฐกิจประกันภัย จำกัด (มหาชน)

10.0000

Pol No. 702-E-CAR-23-000025

Endt No.

กรรมการ



กรรมการ

ผู้รับมอบอำนาจ

เบี้ยประกันภัยร่วม

ทุนประกันภัย	160,242,436.44	บาท
เบี้ยประกันภัย	320,485.00	บาท
อากรแสตมป์	1,282.00	บาท
ภาษีมูลค่าเพิ่ม	22,523.69	บาท
รวม	344,290.69	บาท

Approve Date 14/12/2023

Issue Date (วันที่พิมพ์กรมธรรม์)

สำนักงานใหญ่ตั้งอยู่ที่
115 ถนนพหลโยธิน แขวงจตุจักร กรุงเทพฯ 10130
โทรศัพท์ : 736, 0 2239 2200
โทรสาร 0 2239 2049
เลขประจำตัวผู้เสียภาษี
01076300033



บริษัท ทิพยประกันภัย จำกัด (มหาชน)
DHIPAYA INSURANCE PUBLIC COMPANY

HEAD OFFICE ADDRESS :
115 Rama 3 Road, Chong Nonsi,
Yannawa, Bangkok 10120
TEL. 1736, 0 2239 2200
FAX 0 2239 2049
โทร 578
www.dhipaya.co.th

เอกสารแนบและถือเป็นส่วนหนึ่งของกรมธรรม์เลขที่ 14019-114-230004225
ชื่อผู้เอาประกันภัย : บริษัท ไชมิส แอสเสท จำกัด (มหาชน)

เงื่อนไขการประกันภัยรวม

เป็นที่ประจักษ์และตกลงกันว่า การประกันภัยภายใต้กรมธรรม์ประกันภัยฉบับนี้เป็นการรับประกันภัยร่วมกัน โดยแต่ละบริษัทจะรับผิดชอบสูงสุดไม่เกินสัดส่วน
ที่แต่ละบริษัทรับประกันภัยร่วมกันไว้ ซึ่งได้ลงลายมือชื่อผู้มีอำนาจกระทำการแทนบริษัท และประทับตราของบริษัทไว้เป็นสำคัญ

ผู้รับประกันภัยร่วม

สัดส่วน (%)

เลขที่อ้างอิง

บริษัท ไทยเศรษฐกิจประกันภัย จำกัด (มหาชน)

10.0000

Pol No. 702-E-CAR-23-000025

Endt No.



ผู้รับมอบอำนาจ

เบี้ยประกันภัยรวม

ทุนประกันภัย	160,242,436.44	บาท
เบี้ยประกันภัย	320,485.00	บาท
อากรแสตมป์	1,282.00	บาท
ภาษีมูลค่าเพิ่ม	22,523.69	บาท
รวม	344,290.69	บาท

Approve Date 14/12/2023

Issue Date (วันที่พิมพ์กรมธรรม์)



บริษัท ทิพยประกันภัย จำกัด (มหาชน)
DHIPAYA INSURANCE PUBLIC COMPANY

เอกสารแนบและถือเป็นส่วนหนึ่งของกรมธรรม์เลขที่ 14019-114-230004225
ชื่อผู้เอาประกันภัย : บริษัท ไซมิส แอสเสท จำกัด (มหาชน)

เงื่อนไขการประกันภัยรวม

เป็นที่ประกาศและตกลงกันว่า การประกันภัยภายใต้กรมธรรม์ประกันภัยฉบับนี้เป็นการรับประกันภัยร่วมกัน โดยแต่ละบริษัทจะรับผิดชอบสูงสุดไม่เกินสัดส่วน
ที่แต่ละบริษัทรับประกันภัยร่วมกันไว้ ซึ่งได้ลงลายมือชื่อผู้มีอำนาจกระทำการแทนบริษัท และประทับตราของบริษัทไว้เป็นสำคัญ

ผู้รับประกันภัยรวม	สัดส่วน (%)	เลขที่อ้างอิง
บริษัท ไทยเศรษฐกิจประกันภัย จำกัด (มหาชน)	10.0000	Pol No. 702-E-CAR-23-000025 Endt No.



เบี้ยประกันภัยรวม

ทุนประกันภัย	150,242,436.44	บาท
เบี้ยประกันภัย	320,485.00	บาท
อากรแสตมป์	1,282.00	บาท
ภาษีมูลค่าเพิ่ม	22,523.69	บาท
รวม	344,290.69	บาท

Approve Date 14/12/2023

Issue Date (วันที่พิมพ์กรมธรรม์)



บริษัท ทิพยประกันภัย จำกัด (มหาชน)
DHIPAYA INSURANCE PUBLIC COMPANY

เอกสารแนบและถือเป็นส่วนหนึ่งของกรมธรรม์เลขที่ 14019-114-230004225
ชื่อผู้เอาประกันภัย : บริษัท ไซมิส แอสเสท จำกัด (มหาชน)

เงื่อนไขการประกันภัยรวม

เป็นที่ประกาศและตกลงกันว่า การประกันภัยภายใต้กรมธรรม์ประกันภัยฉบับนี้เป็นการรับประกันภัยร่วมกัน โดยแต่ละบริษัทจะรับผิดชอบสูงสุดไม่เกินสัดส่วน
ที่แต่ละบริษัทรับประกันภัยร่วมกันไว้ ซึ่งได้ลงลายมือชื่อผู้มีอำนาจกระทำการแทนบริษัท และประทับตราของบริษัทไว้เป็นสำคัญ

ผู้รับประกันภัยร่วม

สัดส่วน (%)

เลขที่อ้างอิง

บริษัท ไทยเศรษฐกิจประกันภัย จำกัด (มหาชน)

10.0000

Pol No. 702-E-CAR-23-000025

Endt No.



ผู้รับมอบอำนาจ

เบี้ยประกันภัยรวม

ทุนประกันภัย	160,242,436.44	บาท
เบี้ยประกันภัย	320,485.00	บาท
อากรแสตมป์	1,282.00	บาท
ภาษีมูลค่าเพิ่ม	22,523.69	บาท
รวม	344,290.69	บาท

Approve Date 14/12/2023

Issue Date (วันที่พิมพ์กรมธรรม์)



บริษัท ทิพยประกันภัย จำกัด (มหาชน)
DHIPAYA INSURANCE PUBLIC COMPANY

HEAD OFFICE ADDRESS -
1115 Rama 3 Road, Chong Nonsa,
Yannawa, Bangkok 10120
TEL : 02-2239 2000
FAX : 02-2239 2049
E-MAIL :
www.dhipaya.co.th

เอกสารแนบและถือเป็นส่วนหนึ่งของกรมธรรม์เลขที่ 14019-114-230004225
ชื่อผู้เอาประกันภัย : บริษัท ไซมิส แอสเสท จำกัด (มหาชน)

เงื่อนไขการประกันภัยรวม

เป็นที่ประกาศและตกลงกันว่า การประกันภัยภายใต้กรมธรรม์ประกันภัยฉบับนี้เป็นการรับประกันภัยร่วมกัน โดยแต่ละบริษัทจะรับผิดชอบสูงสุดไม่เกินสัดส่วน
ที่แต่ละบริษัทรับประกันภัยร่วมกันไว้ ซึ่งได้ลงลายมือชื่อผู้มีอำนาจกระทำการแทนบริษัท และประทับตราของบริษัทไว้เป็นสำคัญ

ผู้รับประกันภัยร่วม

สัดส่วน (%)

เลขที่อ้างอิง

บริษัท ไทยเศรษฐกิจประกันภัย จำกัด (มหาชน)

10.0000

Pol No. 702-E-CAR-23-000025

Endt No.



ผู้รับมอบอำนาจ

เบี้ยประกันภัยรวม

ทุนประกันภัย	160,242,436.44	บาท
เบี้ยประกันภัย	320,435.00	บาท
อากรแสตมป์	1,282.00	บาท
ภาษีมูลค่าเพิ่ม	22,523.89	บาท
รวม	344,290.69	บาท

Approve Date 14/12/2023

Issue Date (วันที่พิมพ์กรมธรรม์)

สำนักงานใหญ่ตั้งอยู่เลขที่
1115 ถนนพหลโยธิน แขวงจตุจักร
เขตจตุจักร กรุงเทพฯ 10120
โทรศัพท์ 1736, 0 2239 2200
โทรสาร 0 2239 2049
เลขประจำตัวผู้เสียภาษี
0107538000533



บริษัท ทิพยประกันภัย จำกัด (มหาชน)
DHIPAYA INSURANCE PUBLIC COMPANY

HEAD OFFICE ADDRESS :-
1115 Rama 3 Road, Chong Nonsi,
Yannawa, Bangkok 10120
TEL 1736, 0 2239 2200
FAX 0 2239 2049
BKK 5/6
www.dhipaya.co.th

เอกสารแนบและถือเป็นส่วนหนึ่งของกรมธรรม์เลขที่ 14019-114-230004225
ชื่อผู้เอาประกันภัย : บริษัท ไซมิส แอสเสท จำกัด (มหาชน)

เงื่อนไขการประกันภัยร่วม

เป็นที่ประกาศและตกลงกันว่า การประกันภัยภายใต้กรมธรรม์ประกันภัยฉบับนี้เป็นการรับประกันภัยร่วมกัน โดยแต่ละบริษัทจะรับผิดชอบสูงสุดไม่เกินสัดส่วน
ที่แต่ละบริษัทรับประกันภัยร่วมกันไว้ ซึ่งได้ลงลายมือชื่อผู้มีอำนาจกระทำการแทนบริษัท และประทับตราของบริษัทไว้เป็นสำคัญ

ผู้รับประกันภัยร่วม

สัดส่วน (%)

เลขที่อ้างอิง

บริษัท วิริยะประกันภัย จำกัด (มหาชน)

25.0000

Pol No. 24504/POL/000001-304

Endt No.

[Redacted Signature]



[Redacted Signature]

[Redacted Signature]

กรรมการ

กรรมการ

ผู้รับมอบอำนาจ

เบี้ยประกันภัยร่วม

ทุนประกันภัย	400,606,091.10	บาท
เบี้ยประกันภัย	801,212.00	บาท
อากรแสตมป์	3,205.00	บาท
ภาษีมูลค่าเพิ่ม	56,309.19	บาท
รวม	860,726.19	บาท



บริษัท ทิพยประกันภัย จำกัด (มหาชน)
DHIPAYA INSURANCE PUBLIC COMPANY

เอกสารแนบและถือเป็นส่วนหนึ่งของกรมธรรม์เลขที่ 14019-114-230004225
ชื่อผู้เอาประกันภัย : บริษัท ไชมิส แอสเสท จำกัด (มหาชน)

เงื่อนไขการประกันภัยรวม

เป็นที่ประกาศและตกลงกันว่า การประกันภัยภายใต้กรมธรรม์ประกันภัยฉบับนี้เป็นการรับประกันภัยร่วมกัน โดยแต่ละบริษัทจะรับผิดชอบสูงสุดไม่เกินสัดส่วน
ที่แต่ละบริษัทรับประกันภัยร่วมกันไว้ ซึ่งได้ลงลายมือชื่อผู้มีอำนาจกระทำการแทนบริษัท และประทับตราของบริษัทไว้เป็นสำคัญ

ผู้รับประกันภัยรวม

บริษัท เคดับบลิวไอ ประกันภัย จำกัด (มหาชน)

สัดส่วน (%)

10.0000

เลขที่อ้างอิง

Pol No. 2023-CR001231-CAR/00/000

Endt No.



กรรมการ

ผู้รับมอบอำนาจ

เบี้ยประกันภัยรวม

ทุนประกันภัย	160,242,436.44	บาท
เบี้ยประกันภัย	320,485.00	บาท
อากรแสตมป์	1,282.00	บาท
ภาษีมูลค่าเพิ่ม	22,523.69	บาท
รวม	344,290.69	บาท

Approve Date 14/12/2023

Issue Date (วันที่พิมพ์กรมธรรม์)

ภาคผนวก ค3

รายงานสำรวจสภาพอาคารข้างเคียง



Project :	Landmark@Grand Station B	Date :	25/4/2024
Owner :	Siamese Asset Public Co.,LTD.	Ref No :	SAGB-RFA-GEN-003-24 rev.00
Consultant :	-	Total of page :	-
Contractor :	Ritta Co.,Ltd.	Trl. No. :	-

Type of Work :	<input type="checkbox"/> Structure	<input type="checkbox"/> External	<input type="checkbox"/> Sanitary	<input type="checkbox"/> Fire Protection
(System)	<input type="checkbox"/> Architecture	<input type="checkbox"/> Electrical	<input type="checkbox"/> Air Condition	<input checked="" type="checkbox"/> Other รายงานสำรวจบ้านข้างเคียง

CONTRACTOR'S REQUEST :-

Subject	Attached	Reference
<input type="checkbox"/> Material	<input type="checkbox"/> Sample _____ Set(s)	<input type="checkbox"/> Drawing No. _____
<input type="checkbox"/> Shop Drawing	<input type="checkbox"/> Catalogue _____ Set(s)	<input type="checkbox"/> Specification No. _____
<input type="checkbox"/> Method Statement	<input type="checkbox"/> Shop Drawing _____ Set(s)	<input type="checkbox"/> other _____
<input checked="" type="checkbox"/> Other เอกสาร Project Quality Plan (PQP)		

Title : ขอนำส่งรายงานสำรวจบ้านข้างเคียงของโครงการ Landmark @ grand station B

Enclosed : 1.รูปเล่มเอกสาร

Attention :	คุณกิตติ มีทอง	From :	(Ritta Co.,Ltd.)
	(Project Manager / SIAMESE ASSET PCL)		
	<input checked="" type="checkbox"/> for Approval <input type="checkbox"/> for Acknowledge		
	<input type="checkbox"/> Please Clarify <input type="checkbox"/> Other		
Note :		Signature	
			(นาย สุรัตน์ ชูราศรี)
			(Project Manager)

FORWARD :-

Attention :	(Project Manager)	From :	(SIAMESE ASSET PCL)
	<input type="checkbox"/> for Approval <input type="checkbox"/> for Acknowledge		
	<input type="checkbox"/> Please Clarify <input type="checkbox"/> Other		
Note :		Signature	
		Date:	

REPLY :-

Attention :		From :	
	<input type="checkbox"/> Approved <input type="checkbox"/> Approved as Noted		
	<input type="checkbox"/> Disapproved <input type="checkbox"/> Make Correction as Noted & Resubmit		
Note :		Signature	
		Date:	

REPLY TO CONTRACTOR :-

Attention :	นาย สุรัตน์ ชูราศรี	From :	(SIAMESE ASSET PCL)
	(Project Manager / Ritta Co.,Ltd.)		
	<input type="checkbox"/> Approved <input type="checkbox"/> Approved as Noted		
	<input type="checkbox"/> Disapproved <input type="checkbox"/> Make Correction as Noted & Resubmit		
Note :		Signature	
			(คุณกิตติ มีทอง)
			(Project Manager)
		Date:	

This Copy for : ☐ (Owner) ☐ (Consultant) ☐ (Designer) ☐ (Contractor)



รายงานการสำรวจสภาพอาคารข้างเคียง

โครงการ **LANDMARK@**

GRANDSTATION

A,B(SAGB)

(ก่อนเริ่มงานโครงสร้าง)

โครงการ LANDMARK@ GRANDSTATION A,B(SAGB)

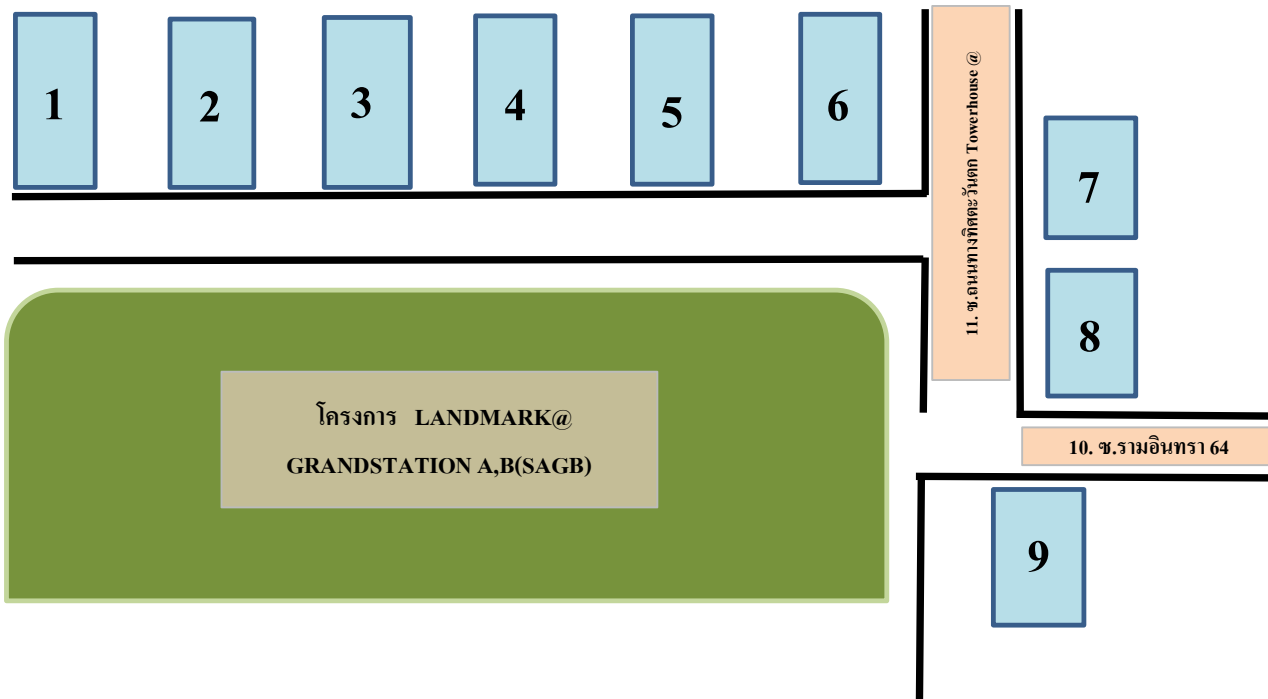

ข้อมูลรายละเอียดบ้านข้างเคียงโครงการ ดังนี้
1. บ้านเลขที่ 111/1 เบอร์โทร : 089-5422465,085-6551424 <u>สำรวจแล้ว</u>
2.บ้านเลขที่ 111/9 บจก.เทอร์มอล-เซลล์(ประเทศไทย) คุณนิ ซาภา(ผึ้ง) <u>สำรวจแล้ว</u> เบอร์โทร : 084-6446543
3.บ้านเลขที่ 111/18 (มีข้อมูลครบกับบ.สแตนดีไฟล์) รับเป็นเช็ค 5000 บาท ช่อมอง <u>สำรวจแล้ว</u> เบอร์โทร : 081-6331458/ (086-5713277 โทรเบอร์รี่)
4. บ้านเลขที่ 111/26 FIN AROUND ADVISORY CO.,LTD เบอร์โทร : 064-1399911 <u>สำรวจแล้ว</u>
5.บ้านเลขที่ 111/34 คุณแอน(มีข้อมูลครบกับบ.สแตนดีไฟล์) <u>สำรวจแล้ว</u> เบอร์โทร : 099-4591908 (รอเข้าซ่อม 22(เก็บสี),23 ม.ค(เข้าซ่อมอีก
6.บ้านเลขที่ 111/42 Proffact Company Limited คุณนาย _ <u>สำรวจแล้ว</u> เบอร์โทร : 089-4492125
7.บ้านเลขที่ 111/66-67 SANYO S.M.I(THAILAND) CO.,LTD. <u>สำรวจแล้ว</u> เบอร์โทร : 090-9717298



โครงการ LANDMARK@ GRANDSTATION A,B(SAGB)

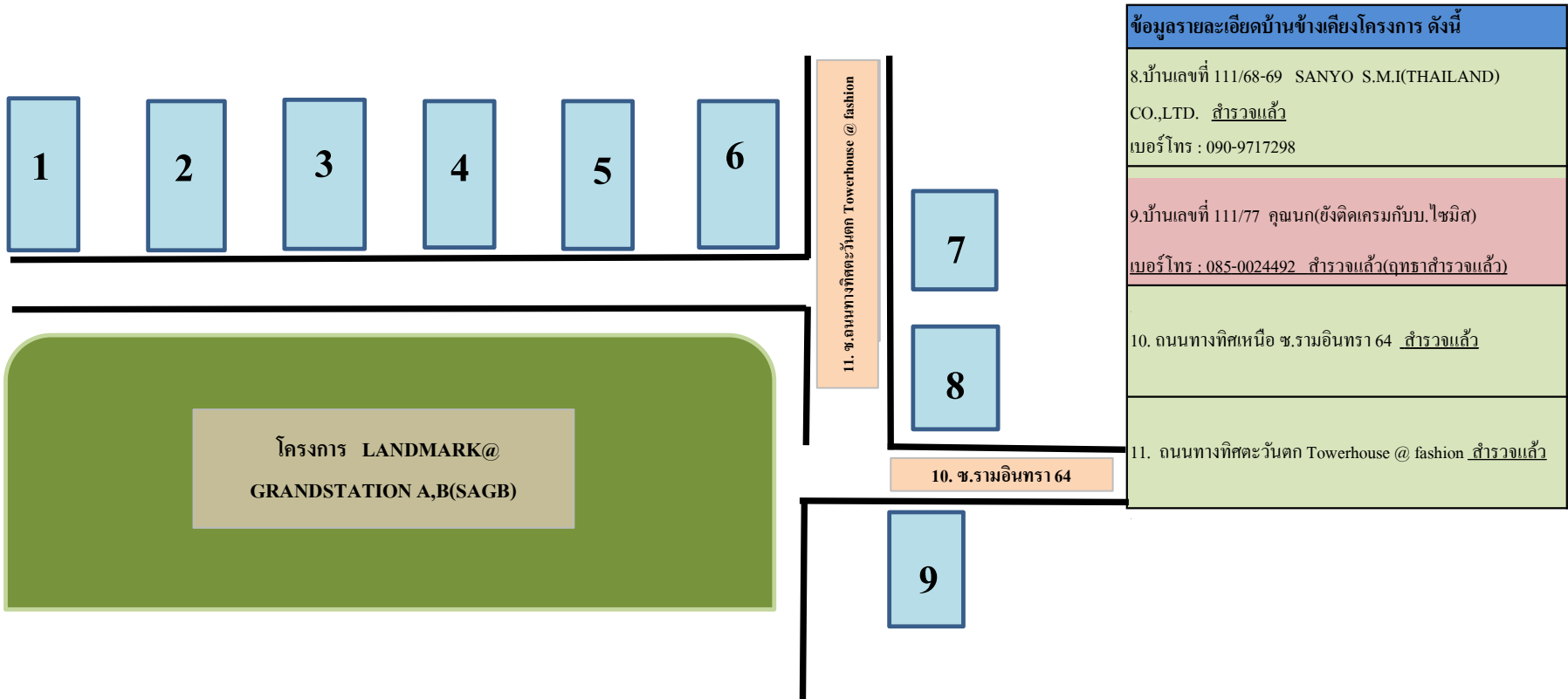



ถนนทางทิศเหนือ ซ.รามอินทรา 64

สภาพทั่วไปถนนซอย รามอินทรา 64



สภาพทั่วไปถนนซอย รามอินทรา 64



สภาพทั่วไปถนนซอย รามอินทรา 64



สภาพทั่วไปถนนซอย รามอินทรา 64



สภาพทั่วไปถนนซอย รมอินทรา 64

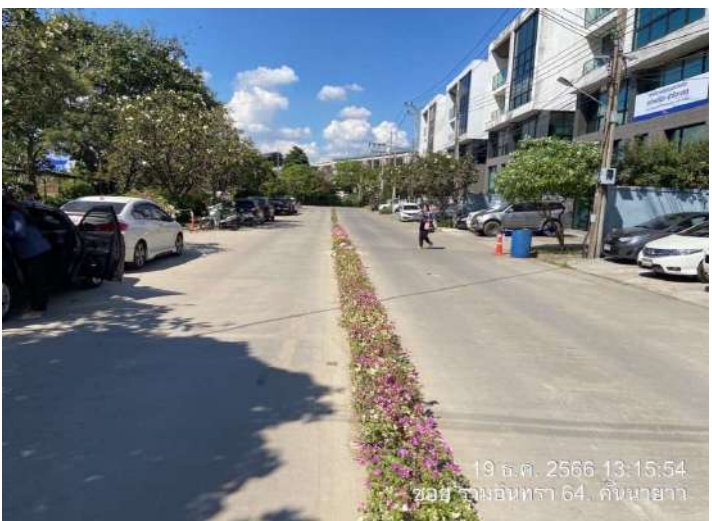

สภาพทั่วไปถนนซอย รามอินทรา 64



สภาพทั่วไปถนนซอย รามอินทรา 64



สภาพทั่วไปถนนซอย รามอินทรา 64



สภาพทั่วไปถนนซอย รามอินทรา 64



สภาพทั่วไปถนนซอย รามอินทรา 64



สภาพทั่วไปถนนซอย รมอินทรา 64





ถนนทางทิศตะวันตก

Towerhouse@fashion

สภาพทั่วไปถนนทางทิศตะวันตก Towerhouse@fashion

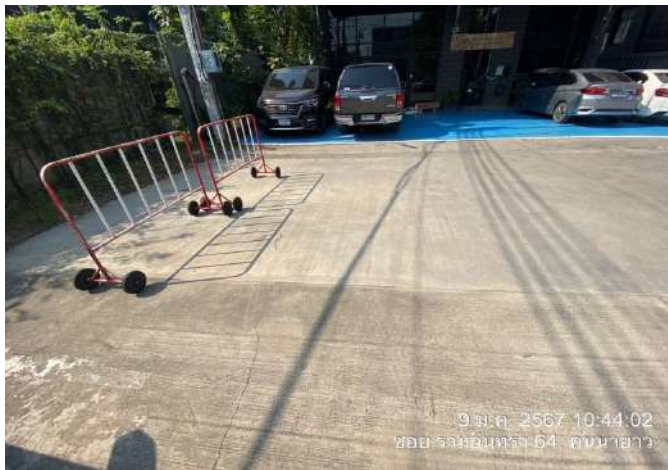

สภาพทั่วไปถนนทางทิศตะวันตก Towerhouse@fashion

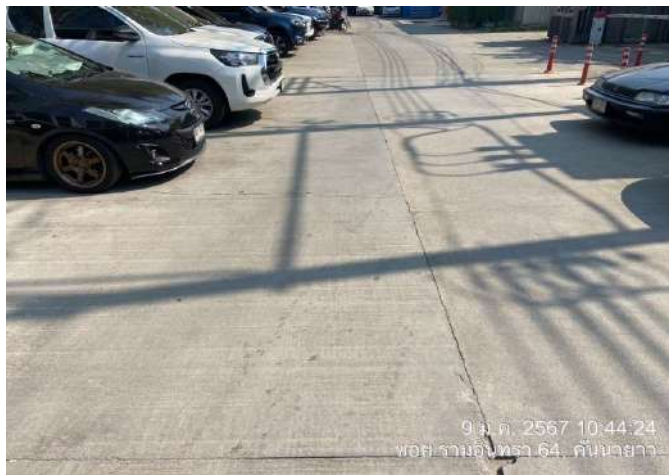

สภาพทั่วไปถนนทางทิศตะวันตก Towerhouse@fashion



สภาพทั่วไปถนนทางทิศตะวันตก Towerhouse@fashion



สภาพทั่วไปถนนทางทิศตะวันตก Towerhouse@fashion



สภาพทั่วไปถนนทางทิศตะวันตก Towerhouse@fashion





บ้านเลขที่ 111/1

สภาพทั่วไปภายนอกอาคาร



สภาพทั่วไปภายนอกอาคาร



12 ม.ค. 2567 14:19:08
ชอย หมู่บ้านบ้านรังสิตฯ, คันทายาว



12 ม.ค. 2567 14:19:12
ชอย หมู่บ้านบ้านรังสิตฯ, คันทายาว



12 ม.ค. 2567 14:19:14
ชอย หมู่บ้านบ้านรังสิตฯ, คันทายาว



12 ม.ค. 2567 14:19:18
ชอย หมู่บ้านบ้านรังสิตฯ, คันทายาว



12 ม.ค. 2567 14:19:20
ชอย หมู่บ้านบ้านรังสิตฯ, คันทายาว



12 ม.ค. 2567 14:19:22
ชอย หมู่บ้านบ้านรังสิตฯ, คันทายาว

สภาพทั่วไปภายนอกอาคาร



สภาพทั่วไปภายนอกอาคาร



สภาพทั่วไปภายในอาคาร ชั้นที่ 1

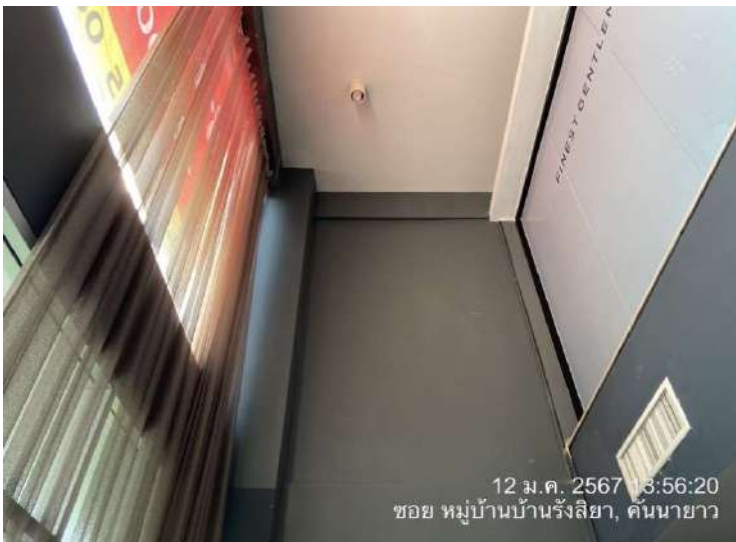

สภาพทั่วไปภายในอาคาร ชั้นที่ 1

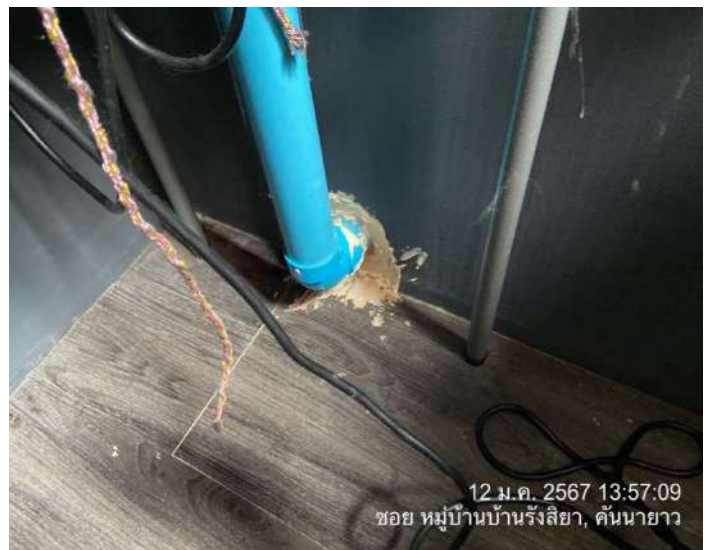

สภาพทั่วไปภายในอาคาร ชั้นที่ 1



สภาพทั่วไปภายในอาคาร ชั้นที่ 1

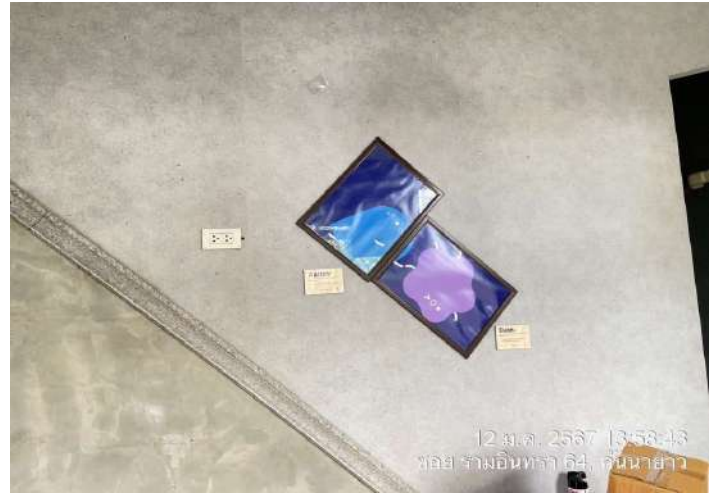

สภาพทั่วไปภายในอาคาร ชั้นที่ 1



สภาพทั่วไปภายในอาคาร ชั้นที่ 1



สภาพทั่วไปภายในอาคาร ชั้นที่ 1



สภาพทั่วไปภายในอาคาร ชั้นที่ 1



สภาพทั่วไปภายในอาคาร ชั้นที่ 2



สภาพทั่วไปภายในอาคาร ชั้นที่ 2



สภาพทั่วไปภายในอาคาร ชั้นที่ 2



สภาพทั่วไปภายในอาคาร ชั้นที่ 3

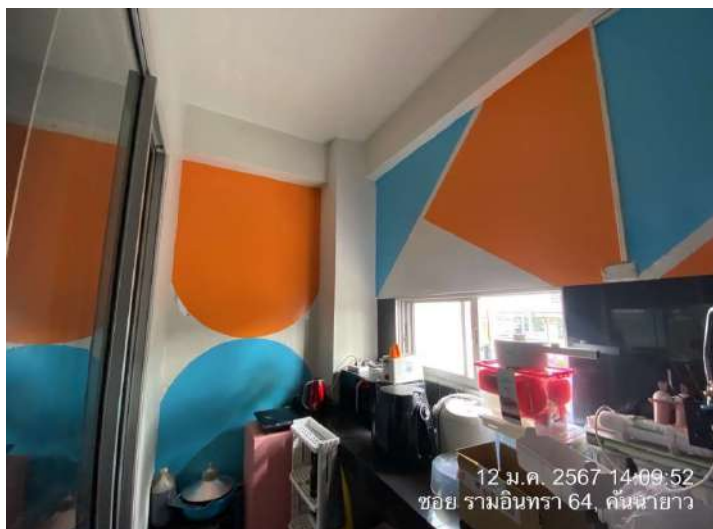
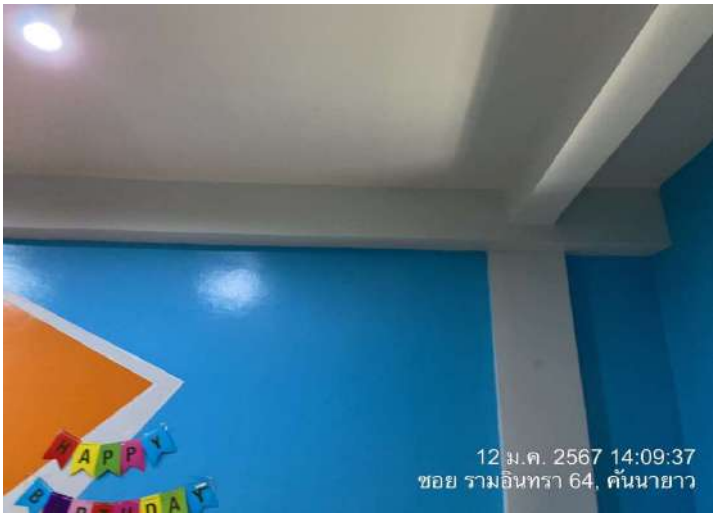

สภาพทั่วไปภายในอาคาร ชั้นที่ 3

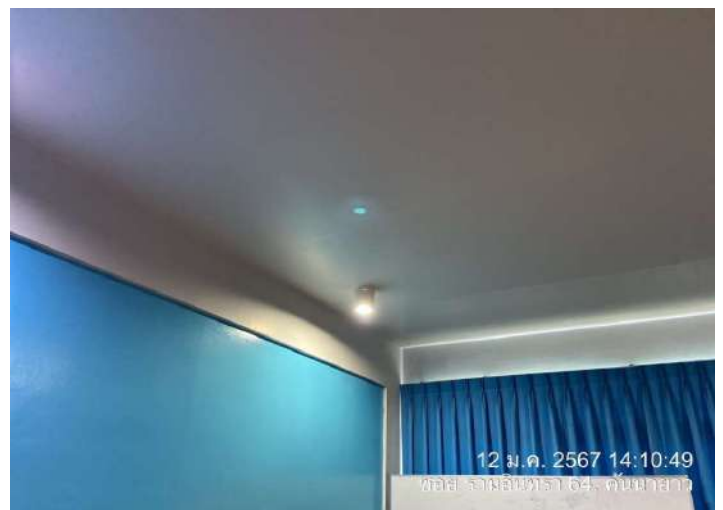
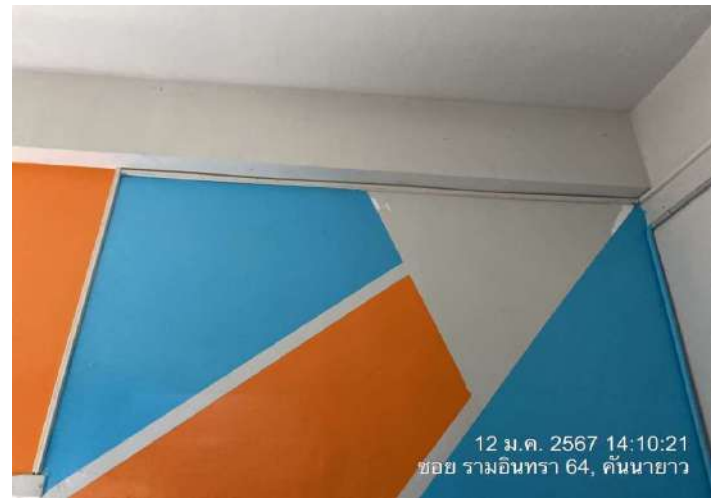

สภาพทั่วไปภายในอาคาร ชั้นที่ 3

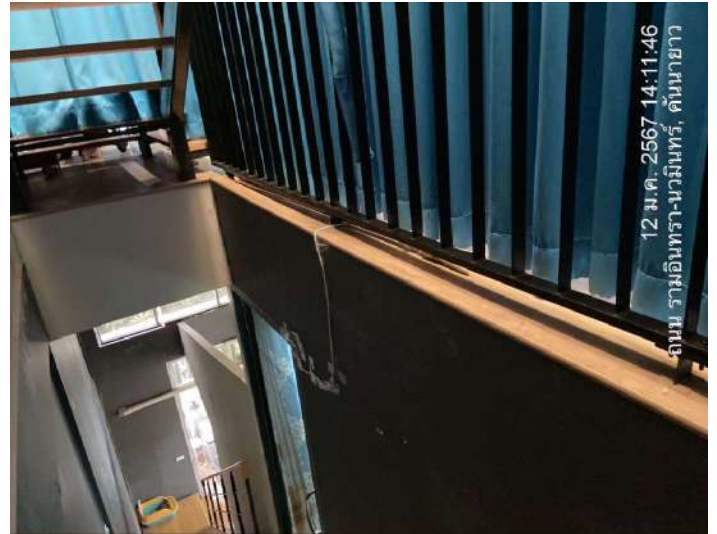
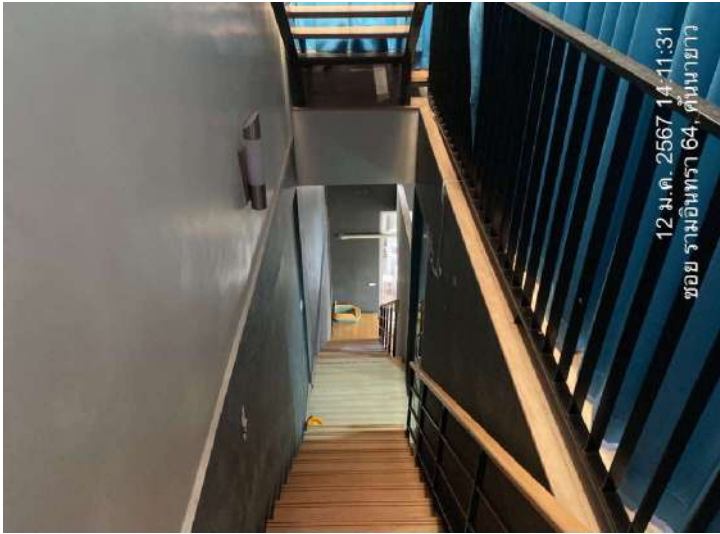

สภาพทั่วไปภายในอาคาร ชั้นที่ 4

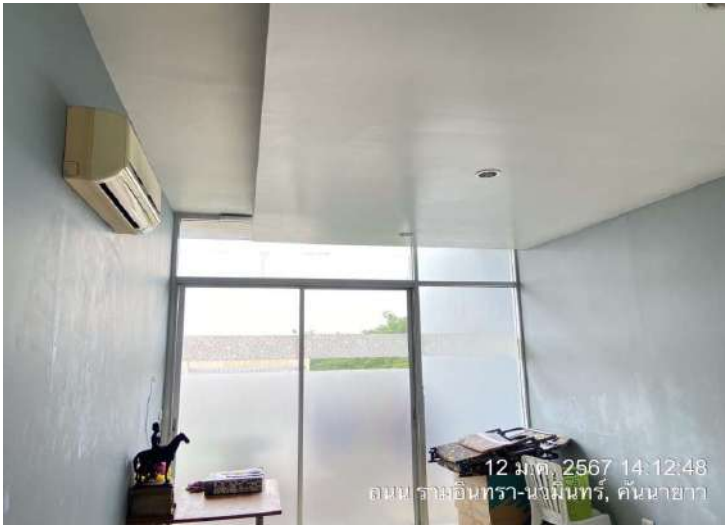

สภาพทั่วไปภายในอาคาร ชั้นที่ 4



สภาพทั่วไปภายในอาคาร ชั้นที่ 4

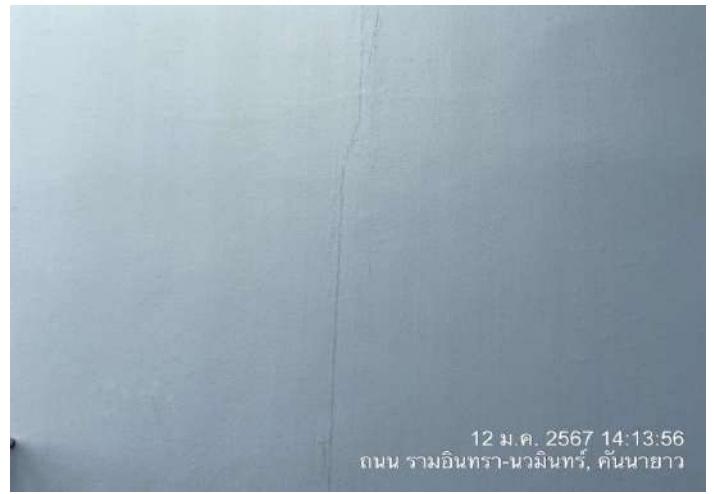

สภาพทั่วไปภายในอาคาร ชั้นที่ 4

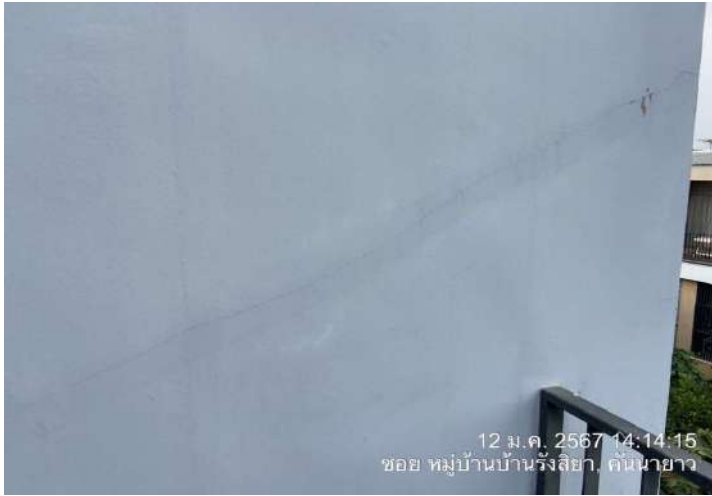

สภาพทั่วไปภายในอาคาร ชั้นที่ 4



สภาพทั่วไปภายในอาคาร ชั้นที่ 4

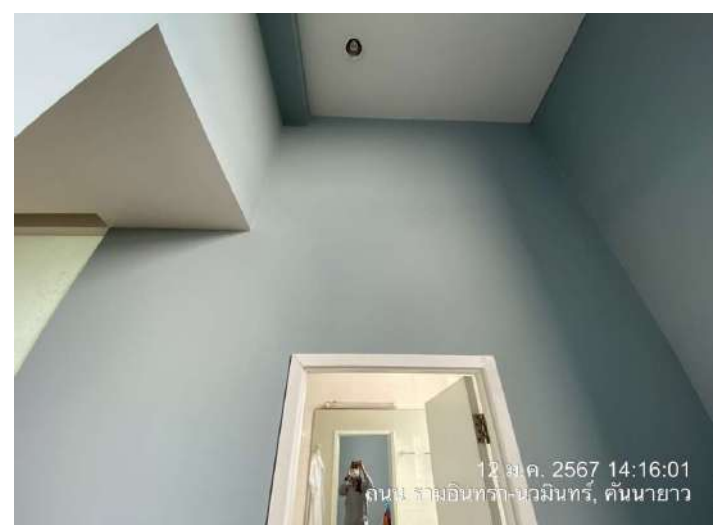



บ้านเลขที่ 111/9
บจก.เทอร์มอด-เซดส์
(ประเทศไทย)

สภาพทั่วไปภายนอกอาคาร



สภาพทั่วไปภายนอกอาคาร

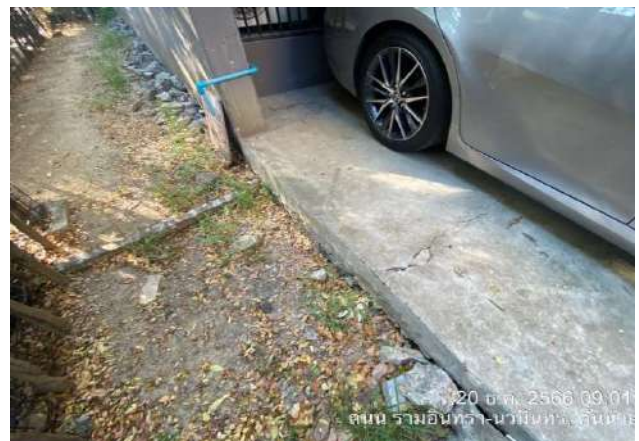

สภาพทั่วไปภายนอกอาคาร



สภาพทั่วไปภายนอกอาคาร



สภาพทั่วไปภายนอกอาคาร



สภาพทั่วไปภายนอกอาคาร



สภาพทั่วไปภายนอกอาคาร



สภาพทั่วไปภายนอกอาคาร



สภาพทั่วไปภายนอกอาคาร



สภาพทั่วไปภายนอกอาคาร

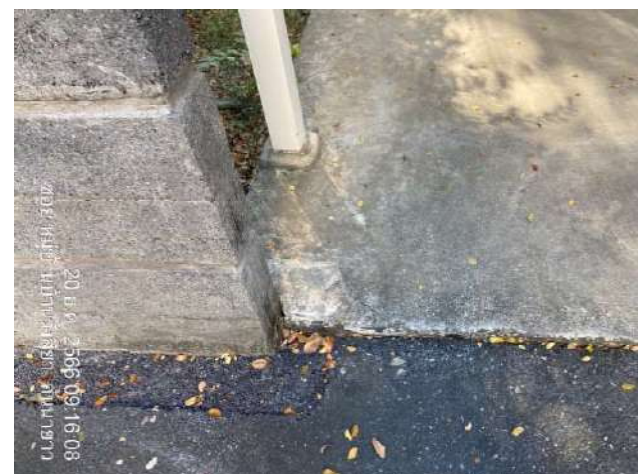

สภาพทั่วไปภายนอกอาคาร

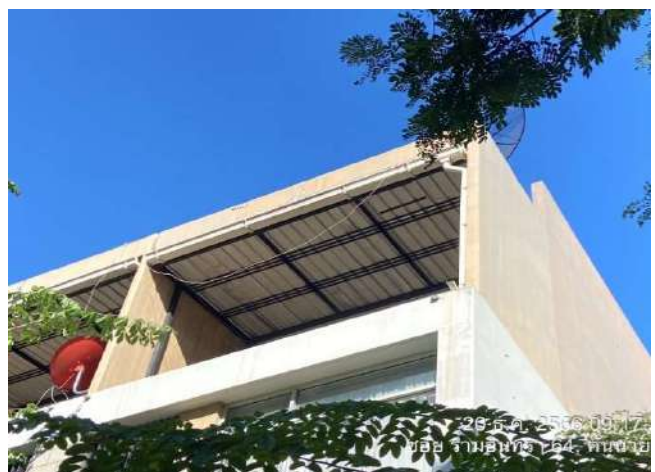

สภาพทั่วไปภายนอกอาคาร



สภาพทั่วไปภายในอาคาร ชั้นที่ 1



สภาพทั่วไปภายในอาคาร ชั้นที่ 1

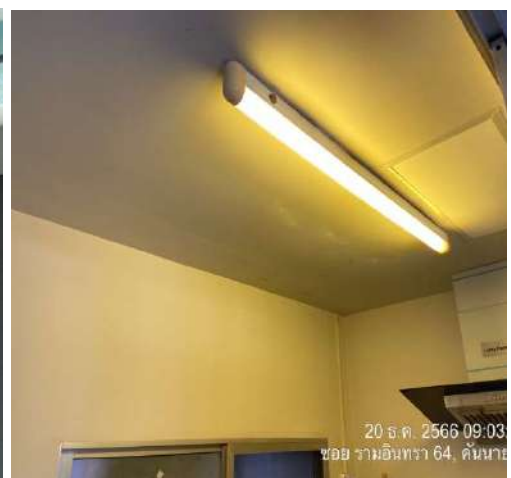
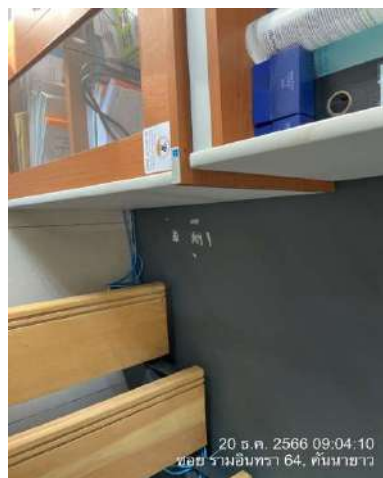

สภาพทั่วไปภายในอาคาร ชั้นที่ 2



สภาพทั่วไปภายในอาคาร ชั้นที่ 2

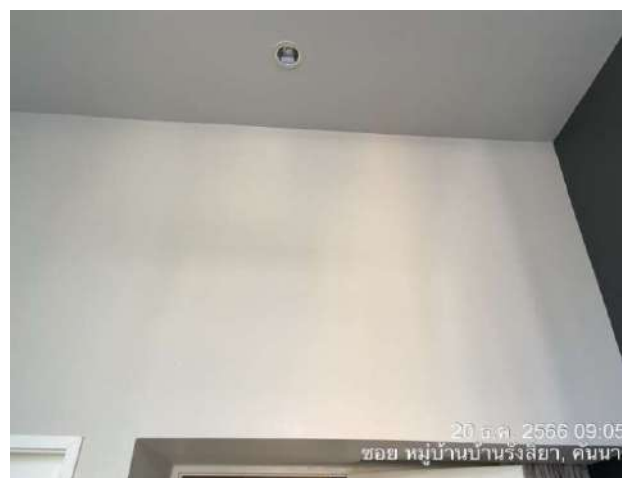

สภาพทั่วไปภายในอาคาร ชั้นที่ 2

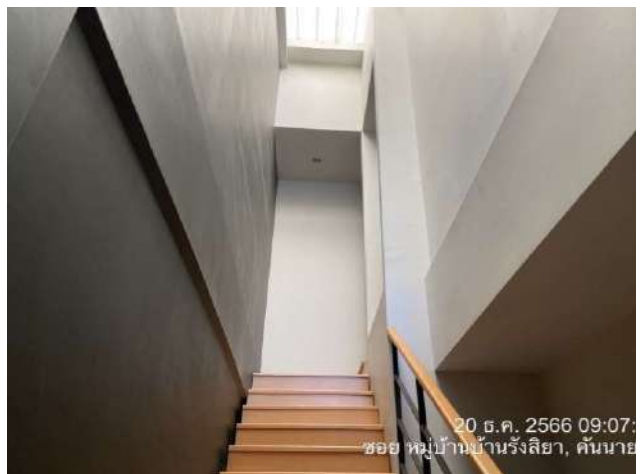

สภาพทั่วไปภายในอาคาร ชั้นที่ 2



สภาพทั่วไปภายในอาคาร ชั้นที่ 3

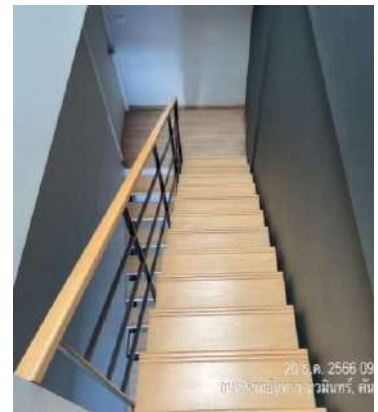

บ้านเลขที่ 111/18

สภาพทั่วไปภายนอกอาคาร

รูปภาพ



รูปภาพ

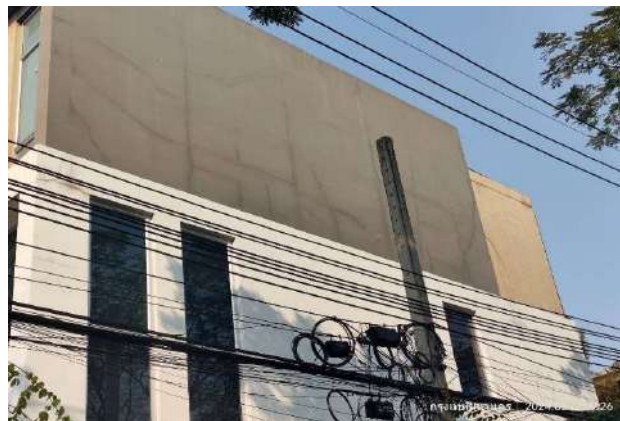

สภาพทั่วไปภายนอกอาคาร

รูปภาพ



รูปภาพ



สภาพทั่วไปภายในอาคาร ชั้นที่ 1



สภาพทั่วไปภายในอาคาร ชั้นที่ 2

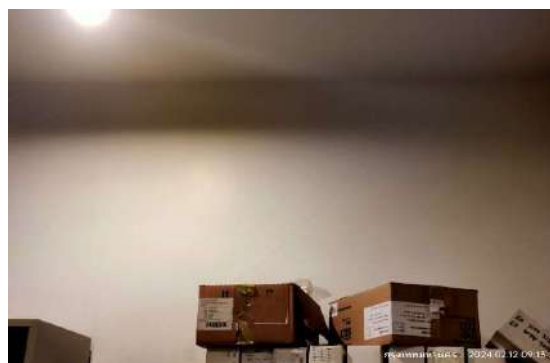
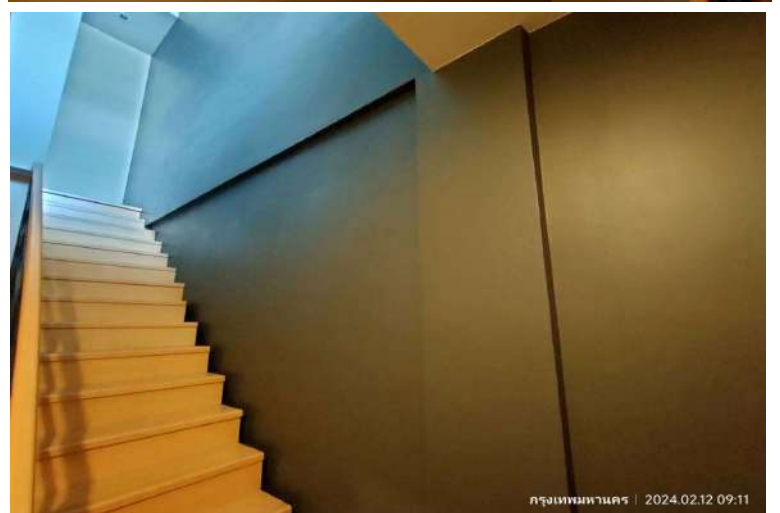



บ้านเลขที่ 111/26

**FIN AROUND ADVISORY
CO.,LTD**

สภาพทั่วไปภายนอกอาคาร

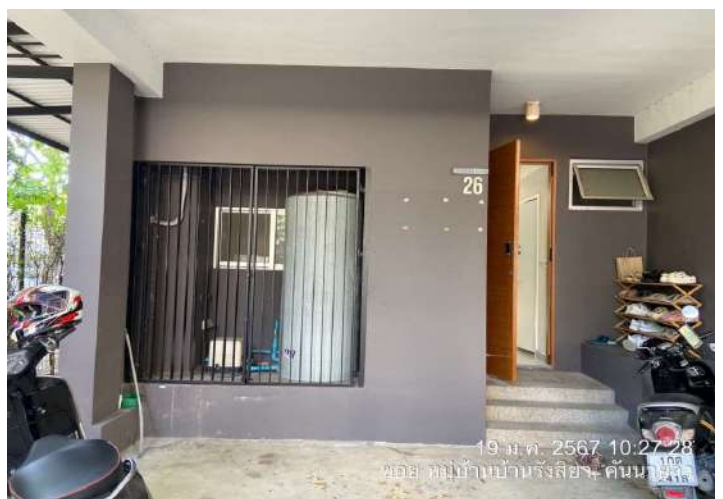

สภาพทั่วไปภายนอกอาคาร

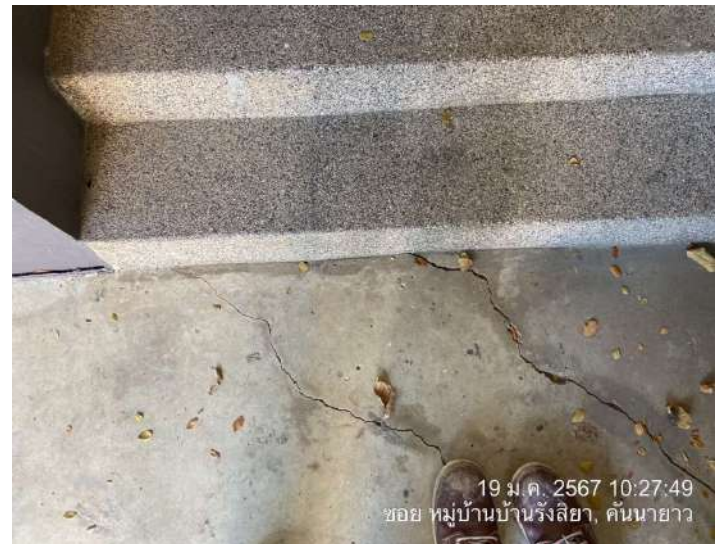

สภาพทั่วไปภายนอกอาคาร



สภาพทั่วไปภายนอกอาคาร



สภาพทั่วไปภายนอกอาคาร



สภาพทั่วไปภายนอกอาคาร



สภาพทั่วไปภายนอกอาคาร



สภาพทั่วไปภายนอกอาคาร



สภาพทั่วไปภายในอาคาร ชั้นที่ 1

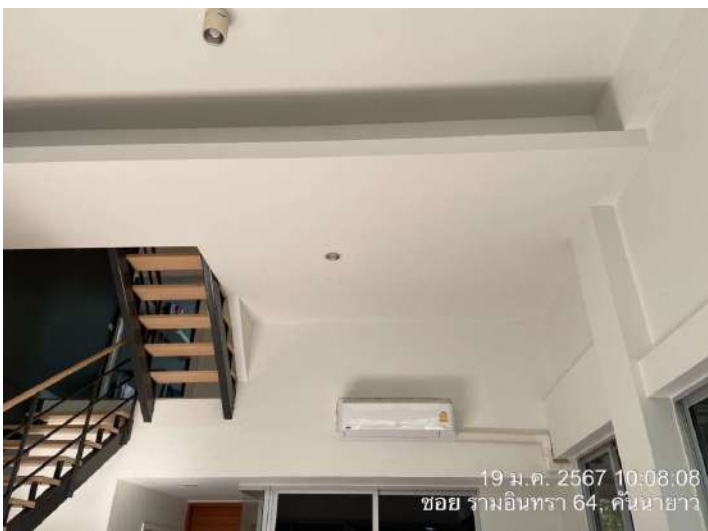

สภาพทั่วไปภายในอาคาร ชั้นที่ 1



สภาพทั่วไปภายในอาคาร ชั้นที่ 1



สภาพทั่วไปภายในอาคาร ชั้นที่ 1



สภาพทั่วไปภายในอาคาร ชั้นที่ 2

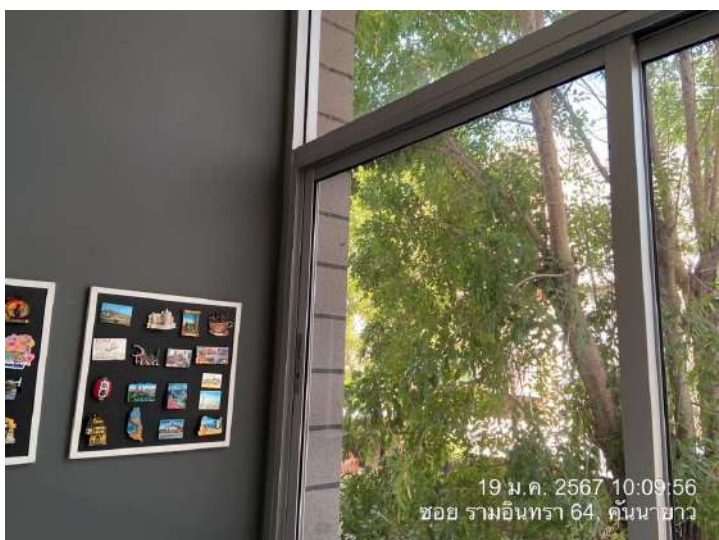

สภาพทั่วไปภายในอาคาร ชั้นที่ 2



สภาพทั่วไปภายในอาคาร ชั้นที่ 2

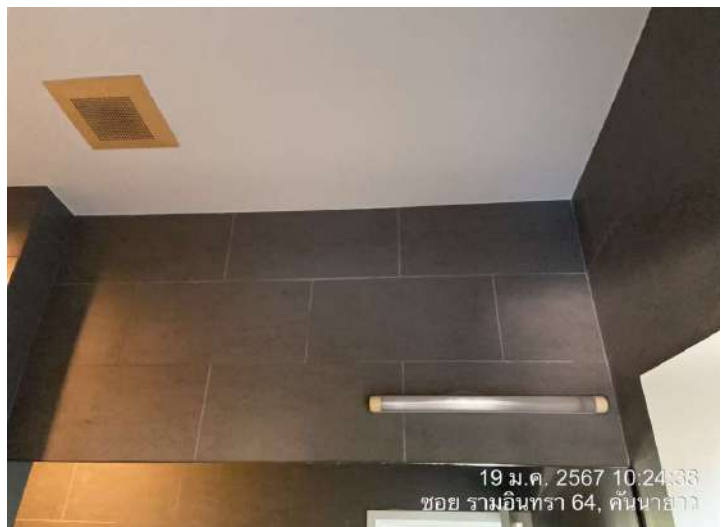

สภาพทั่วไปภายในอาคาร ชั้นที่ 2



สภาพทั่วไปภายในอาคาร ชั้นที่ 2



สภาพทั่วไปภายในอาคาร ชั้นที่ 3

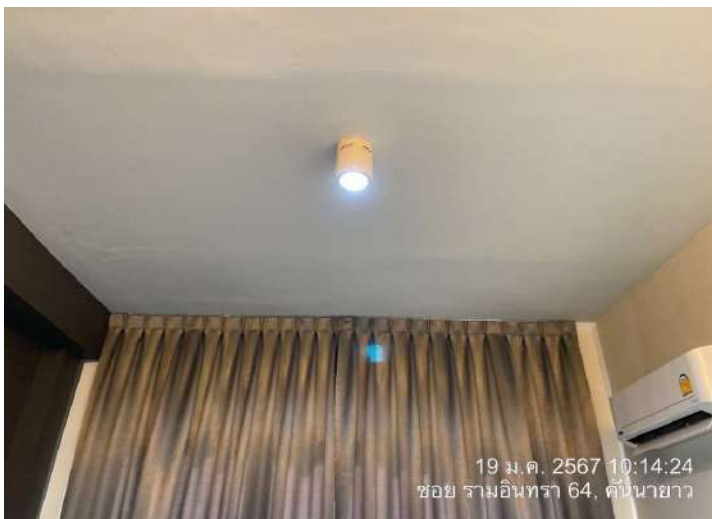

สภาพทั่วไปภายในอาคาร ชั้นที่ 3

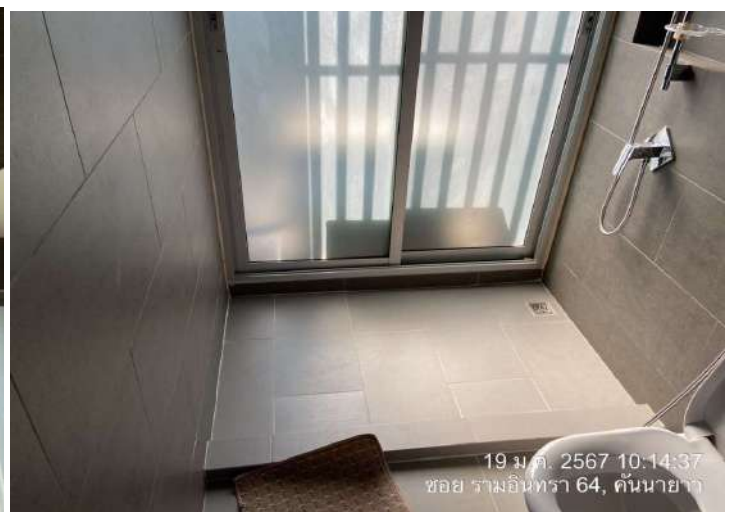
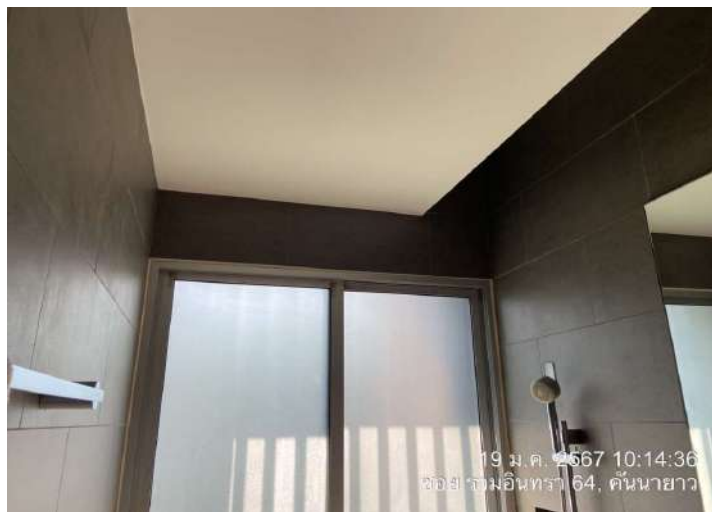

สภาพทั่วไปภายในอาคาร ชั้นที่ 4



สภาพทั่วไปภายในอาคาร ชั้นที่ 4



สภาพทั่วไปภายในอาคาร ชั้นที่ 4



สภาพทั่วไปภายในอาคาร ชั้นที่ 4



สภาพทั่วไปภายในอาคาร ชั้นที่ 4

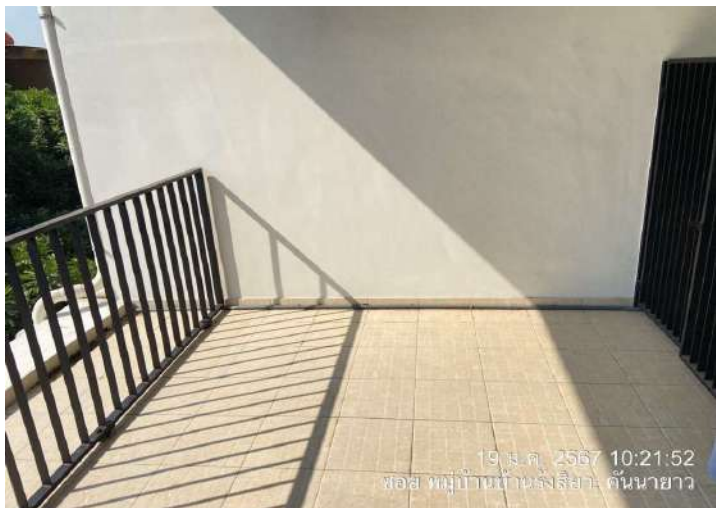

สภาพทั่วไปภายในอาคาร ชั้นที่ 4



บ้านเลขที่ 111/34

สภาพทั่วไปภายนอกอาคาร

รูปภาพ



รูปภาพ

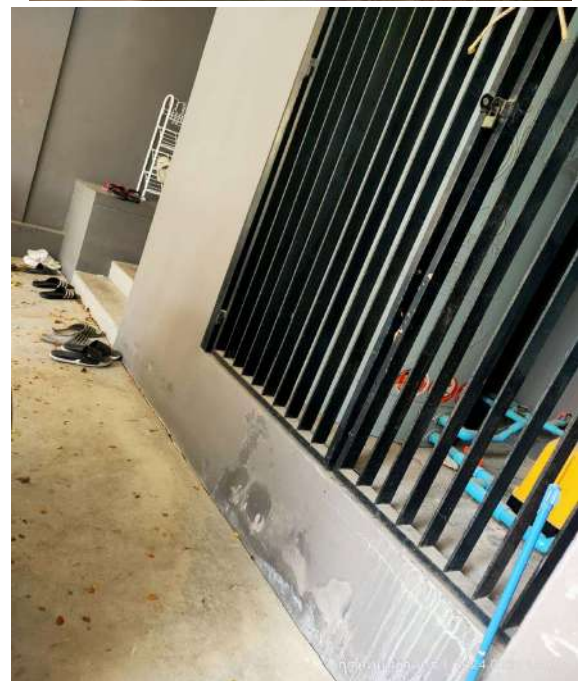

สภาพทั่วไปภายนอกอาคาร

รูปภาพ

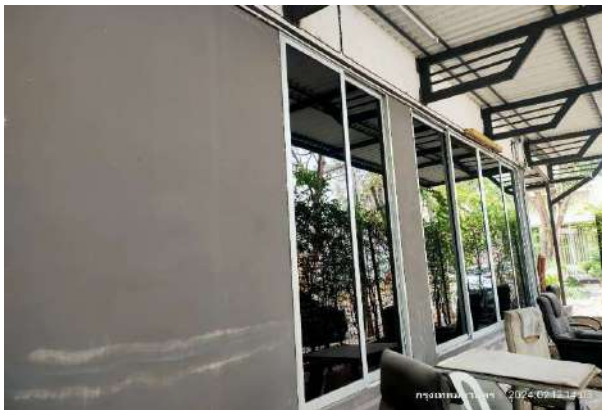

รูปภาพ



สภาพทั่วไปภายในอาคาร ชั้น 1

รูปภาพ



รูปภาพ



สภาพทั่วไปภายในอาคาร ชั้น 2

รูปภาพ



รูปภาพ

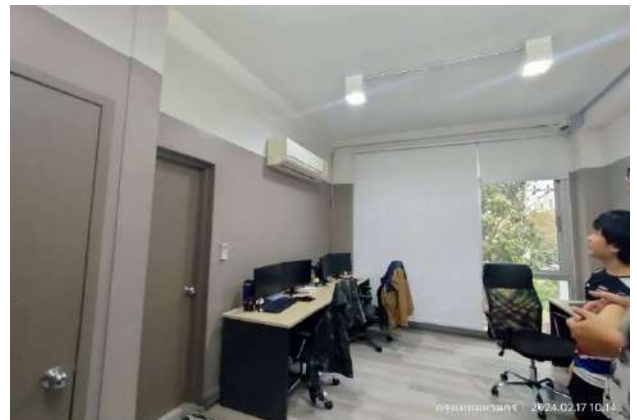
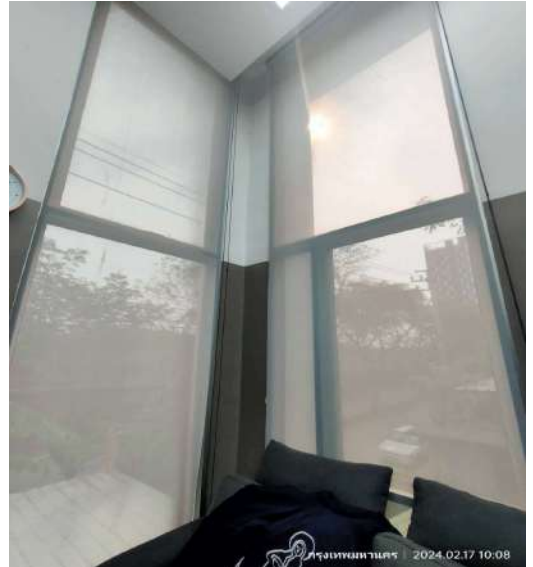

สภาพทั่วไปภายในอาคาร ชั้น 3

รูปภาพ



รูปภาพ



สภาพทั่วไปภายในอาคาร ชั้น 3

รูปภาพ



รูปภาพ



สภาพทั่วไปภายในอาคาร ชั้น 4

รูปภาพ

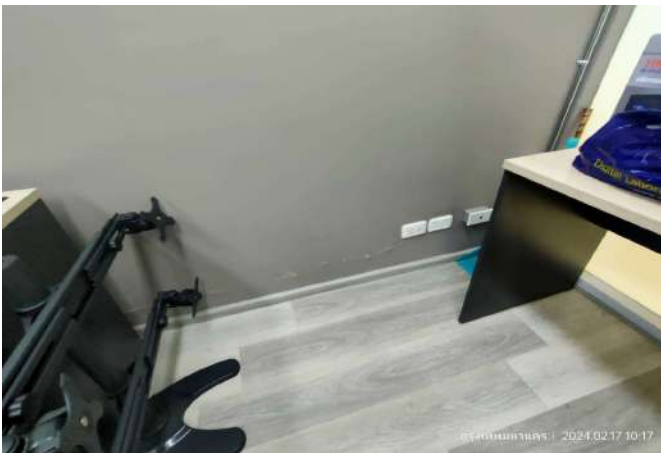

รูปภาพ



สภาพทั่วไปภายในอาคาร ชั้น 4

รูปภาพ



รูปภาพ





บ้านเลขที่ 111/42

Proffact Company
Limited

สภาพทั่วไปภายนอกอาคาร

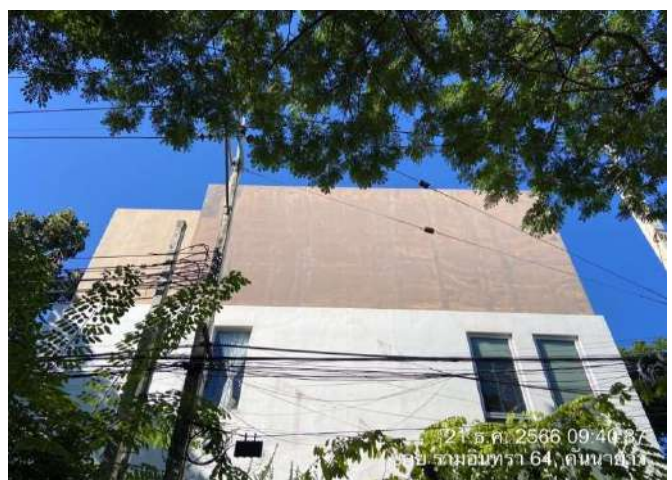
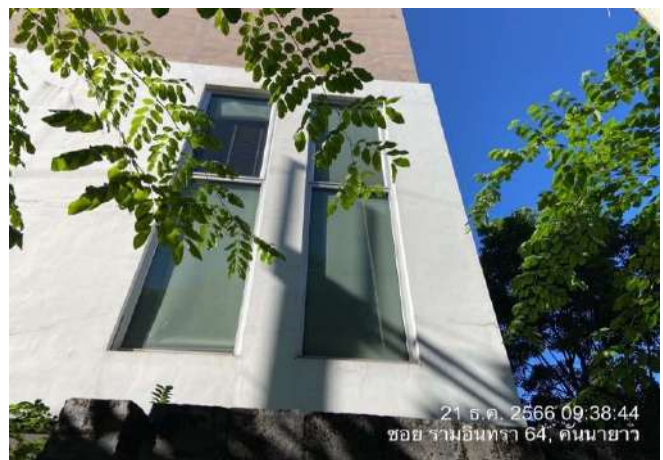

สภาพทั่วไปภายนอกอาคาร

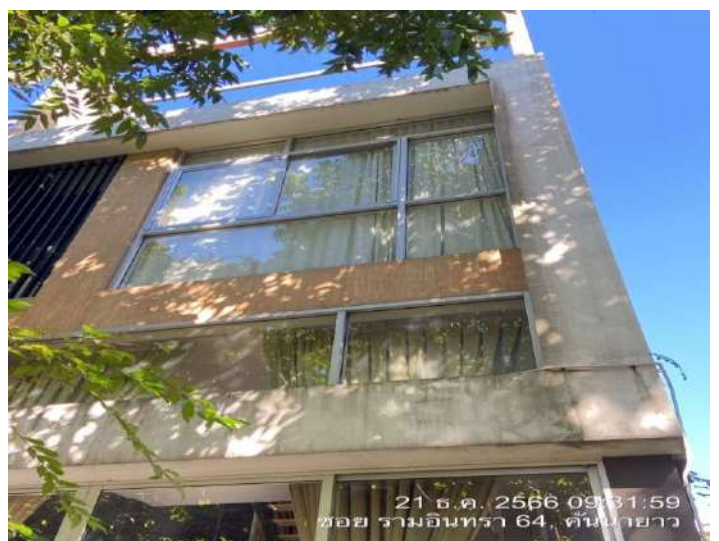

สภาพทั่วไปภายนอกอาคาร



สภาพทั่วไปภายนอกอาคาร

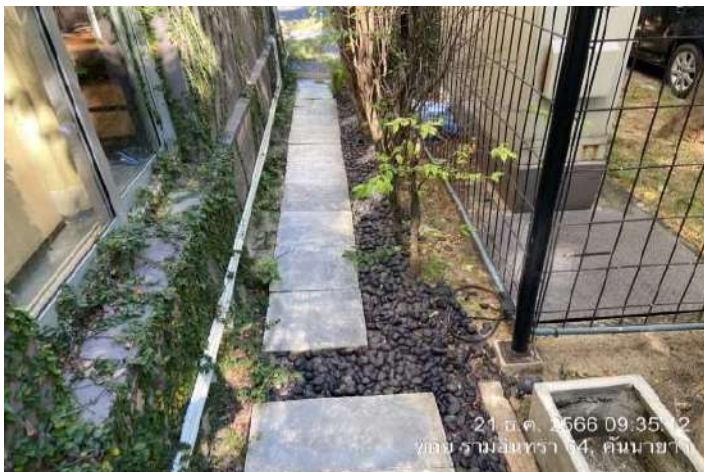
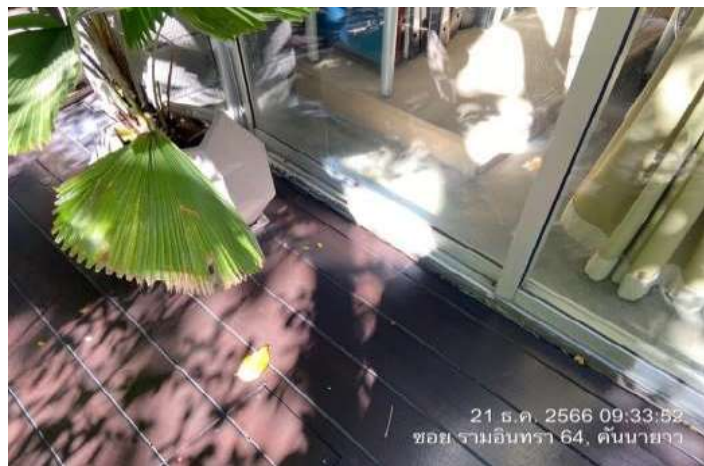

สภาพทั่วไปภายนอกอาคาร



สภาพทั่วไปภายนอกอาคาร



สภาพทั่วไปภายนอกอาคาร



สภาพทั่วไปภายนอกอาคาร



สภาพทั่วไปภายในอาคาร ชั้นที่ 1



สภาพทั่วไปภายในอาคาร ชั้นที่ 1



สภาพทั่วไปภายในอาคาร ชั้นที่ 1



สภาพทั่วไปภายในอาคาร ชั้นที่ 1



สภาพทั่วไปภายในอาคาร ชั้นที่ 1



สภาพทั่วไปภายในอาคาร ชั้นที่ 2

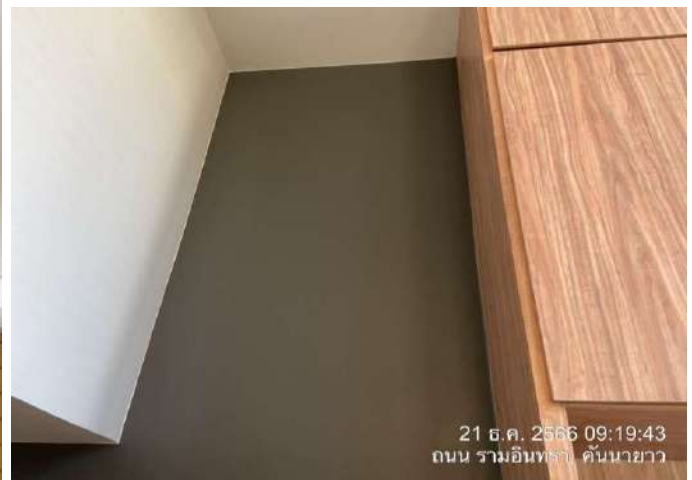
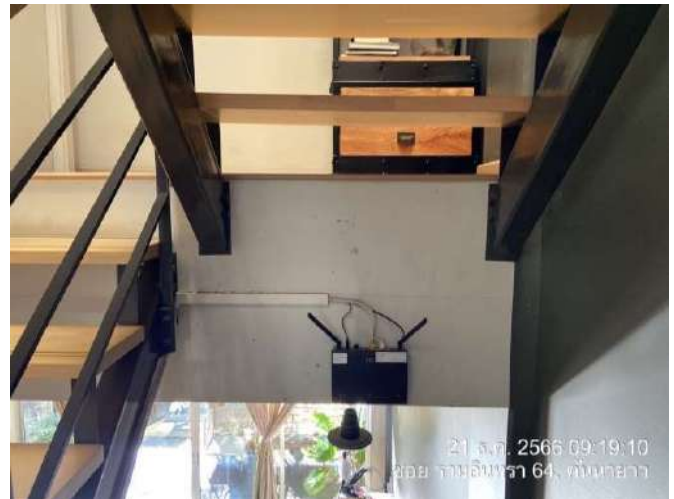

สภาพทั่วไปภายในอาคาร ชั้นที่ 2

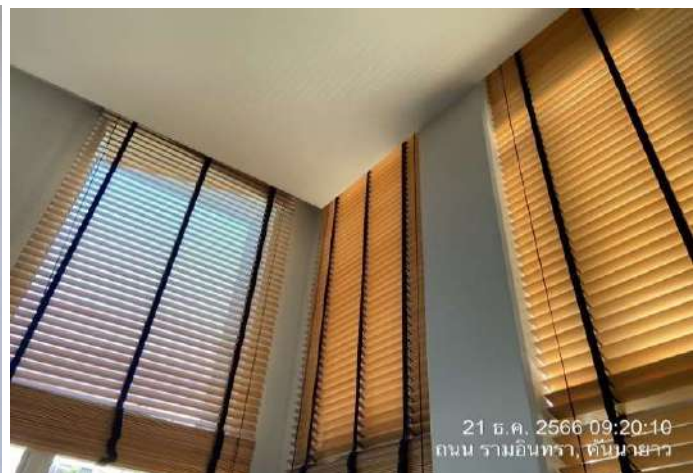

สภาพทั่วไปภายในอาคาร ชั้นที่ 2

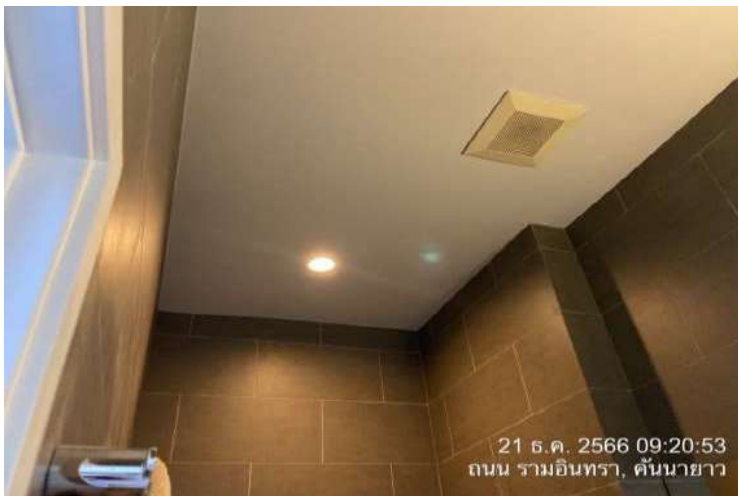

สภาพทั่วไปภายในอาคาร ชั้นที่ 2



สภาพทั่วไปภายในอาคาร ชั้นที่ 2



สภาพทั่วไปภายในอาคาร ชั้นที่ 2



สภาพทั่วไปภายในอาคาร ชั้นที่ 2



สภาพทั่วไปภายในอาคาร ชั้นที่ 2

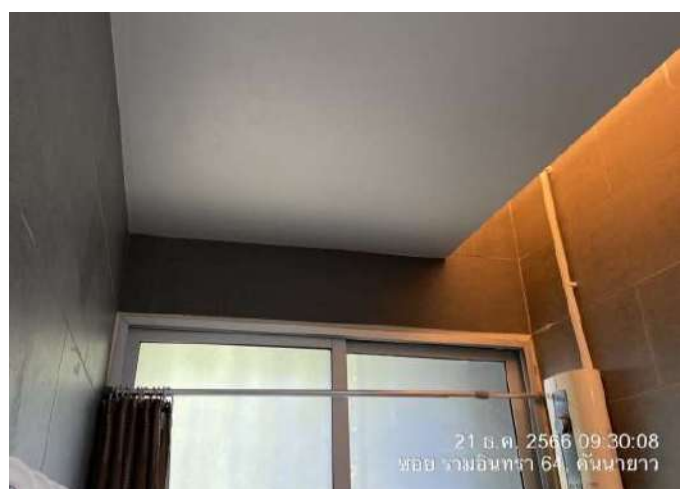

สภาพทั่วไปภายในอาคาร ชั้นที่ 2

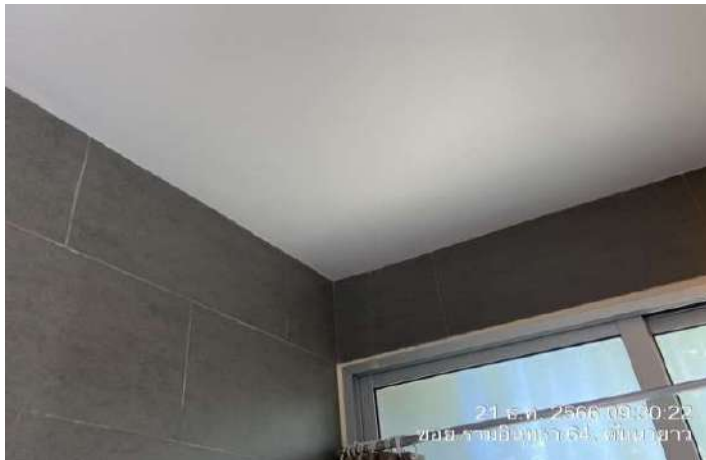

สภาพทั่วไปภายในอาคาร ชั้นที่ 3

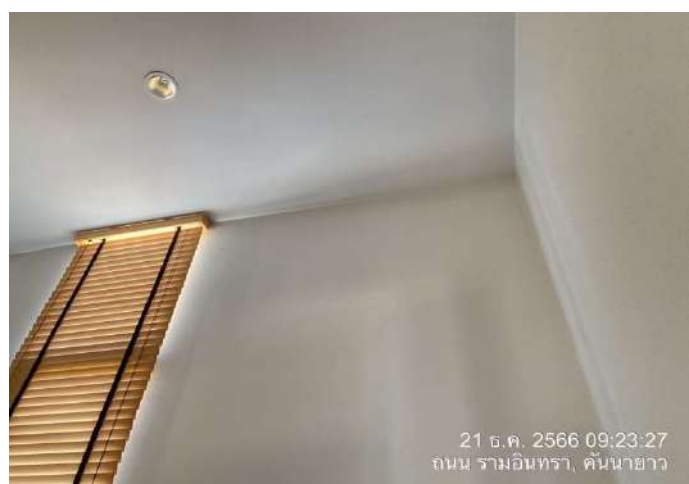
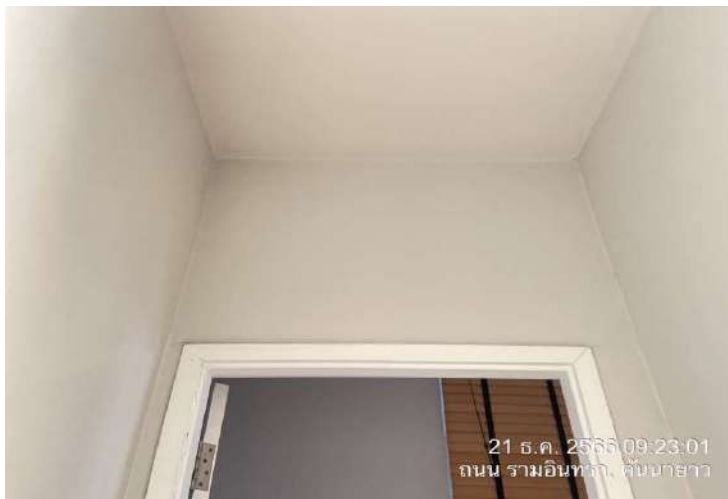
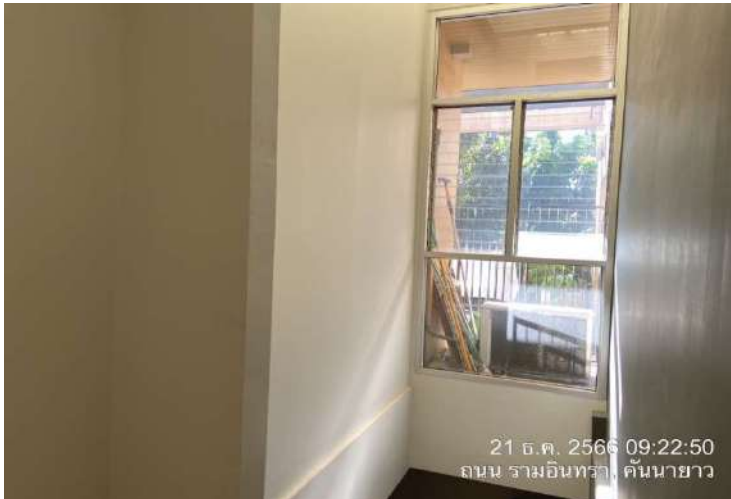

สภาพทั่วไปภายในอาคาร ชั้นที่ 3

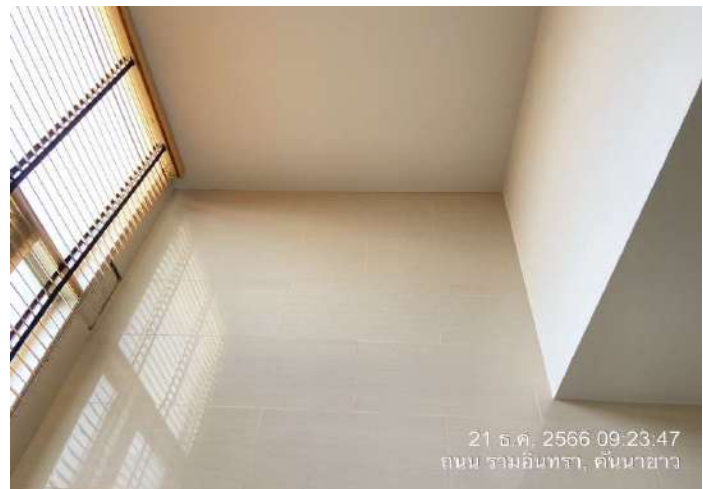

สภาพทั่วไปภายในอาคาร ชั้นที่ 3



สภาพทั่วไปภายในอาคาร ชั้นที่ 3

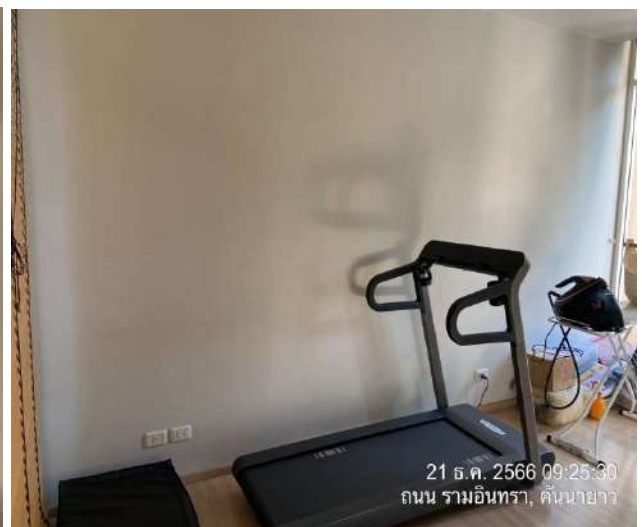

สภาพทั่วไปภายในอาคาร ชั้นที่ 3



สภาพทั่วไปภายในอาคาร ชั้นที่ 3



สภาพทั่วไปภายในอาคาร ชั้นที่ 3



สภาพทั่วไปภายในอาคาร ชั้นที่ 3





บ้านเลขที่ 111/66-69

SANYO

S.M.I(THAILAND)

CO.,LTD.

สภาพทั่วไปภายนอกอาคารที่ 1 บ้านเลขที่ 111/68-69



สภาพทั่วไปภายนอกอาคารที่ 1 บ้านเลขที่ 111/68-69



สภาพทั่วไปภายนอกอาคารที่ 1 บ้านเลขที่ 111/68-69



สภาพทั่วไปภายนอกอาคารที่ 1 บ้านเลขที่ 111/68-69



สภาพทั่วไปภายนอกอาคารที่ 1 บ้านเลขที่ 111/68-69



สภาพทั่วไปภายนอกอาคารที่ 1 บ้านเลขที่ 111/68-69



สภาพทั่วไปภายนอกอาคารที่ 1 บ้านเลขที่ 111/68-69



สภาพทั่วไปภายนอกอาคารที่ 1 บ้านเลขที่ 111/68-69



สภาพทั่วไปภายนอกอาคารที่ 1 บ้านเลขที่ 111/68-69

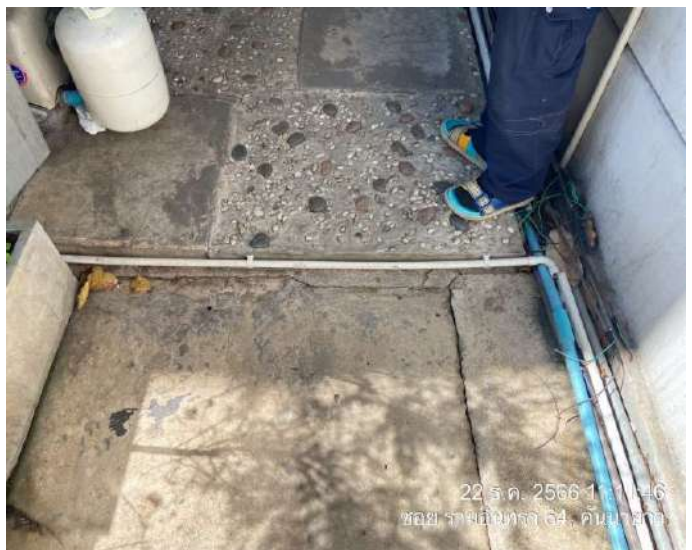

สภาพทั่วไปภายนอกอาคารที่ 1 บ้านเลขที่ 111/68-69

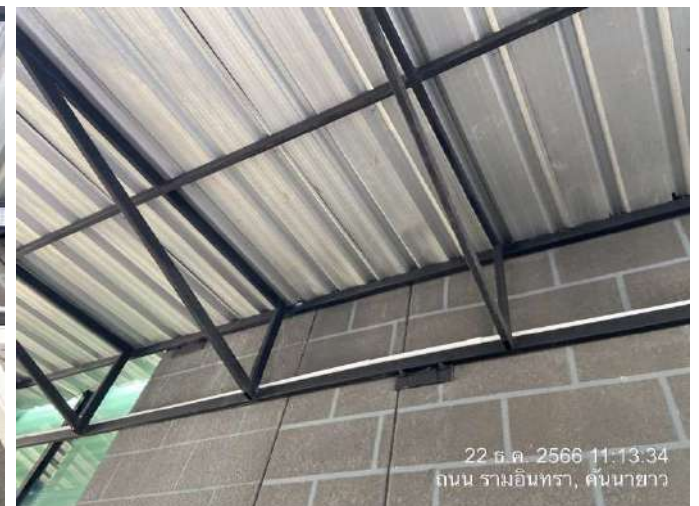
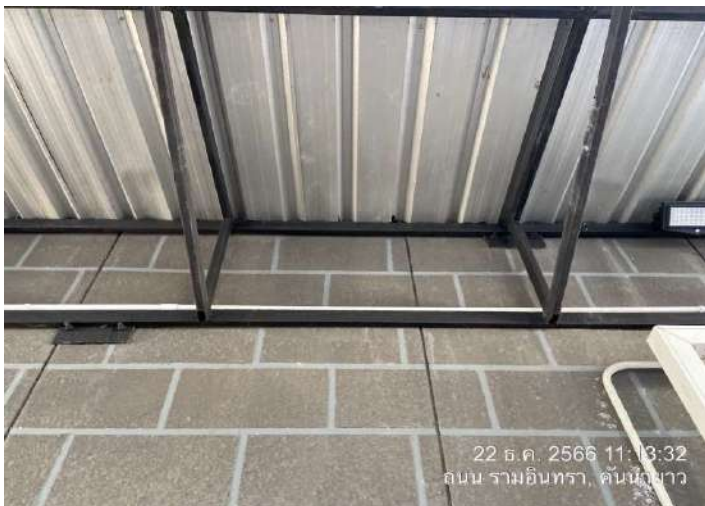

สภาพทั่วไปภายนอกอาคารที่ 1 บ้านเลขที่ 111/68-69

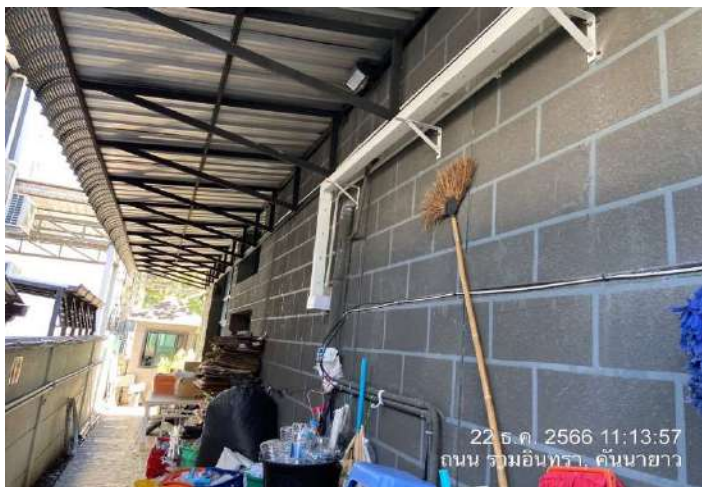
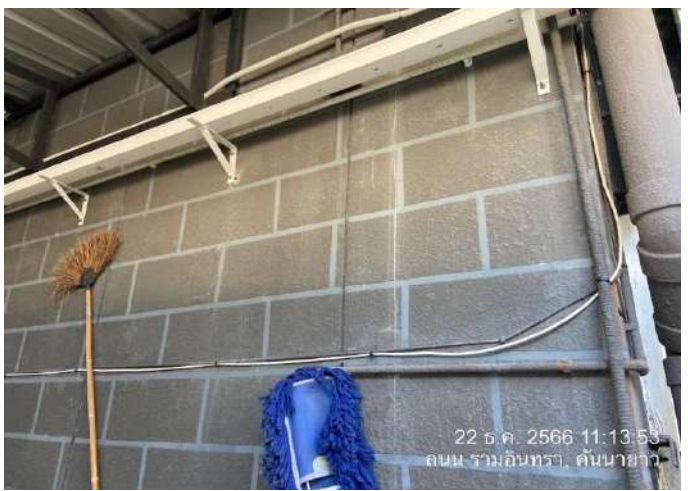

สภาพทั่วไปภายนอกอาคารที่ 1 บ้านเลขที่ 111/68-69



สภาพทั่วไปภายนอกอาคารที่ 1 บ้านเลขที่ 111/68-69

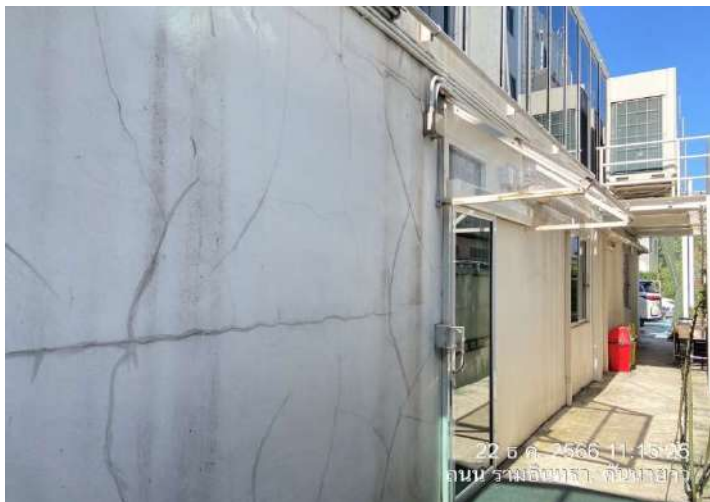

บ้านเลขที่ 111/68-69 สภาพทั่วไปภายในอาคารที่ 1 ชั้นที่ 1



บ้านเลขที่ 111/68-69 สภาพทั่วไปภายในอาคารที่ 1 ชั้นที่ 1

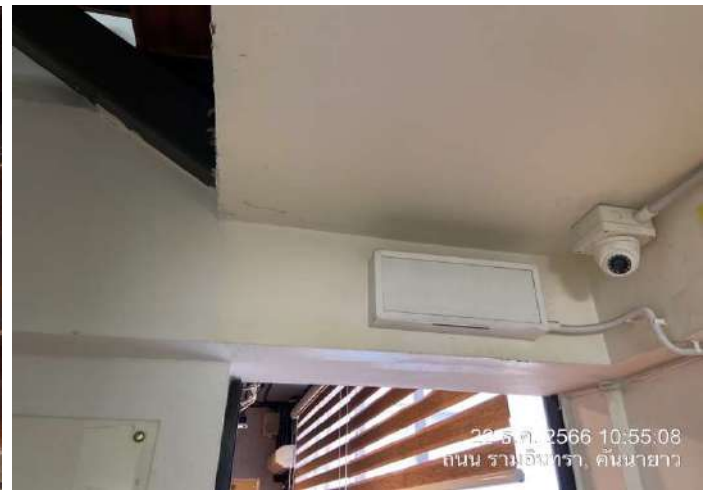

บ้านเลขที่ 111/68-69 สภาพทั่วไปภายในอาคารที่ 1 ชั้นที่ 1



บ้านเลขที่ 111/68-69 สภาพทั่วไปภายในอาคารที่ 1 ชั้นที่ 1



บ้านเลขที่ 111/68-69 สภาพทั่วไปภายในอาคารที่ 1 ชั้นที่ 1

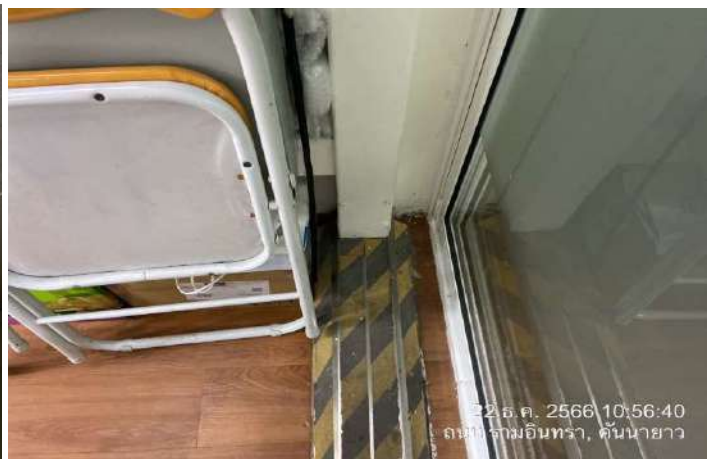

บ้านเลขที่ 111/68-69 สภาพทั่วไปภายในอาคารที่ 1 ชั้นที่ 1



บ้านเลขที่ 111/68-69 สภาพทั่วไปภายในอาคารที่ 1 ชั้นที่ 1



บ้านเลขที่ 111/68-69 สภาพทั่วไปภายในอาคารที่ 1 ชั้นที่ 1



บ้านเลขที่ 111/68-69 สภาพทั่วไปภายในอาคารที่ 1 ชั้นที่ 1



บ้านเลขที่ 111/68-69 สภาพทั่วไปภายในอาคารที่ 1 ชั้นที่ 1



บ้านเลขที่ 111/68-69 สภาพทั่วไปภายในอาคารที่ 1 ชั้นที่ 2

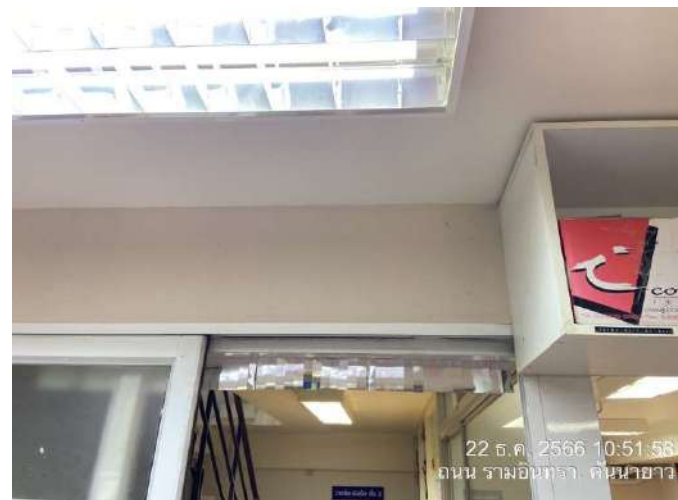

บ้านเลขที่ 111/68-69 สภาพทั่วไปภายในอาคารที่ 1 ชั้นที่ 2



บ้านเลขที่ 111/68-69 สภาพทั่วไปภายในอาคารที่ 1 ชั้นที่ 2



บ้านเลขที่ 111/68-69 สภาพทั่วไปภายในอาคารที่ 1 ชั้นที่ 2



บ้านเลขที่ 111/68-69 สภาพทั่วไปภายในอาคารที่ 1 ชั้นที่ 2



บ้านเลขที่ 111/68-69 สภาพทั่วไปภายในอาคารที่ 1 ชั้นที่ 3

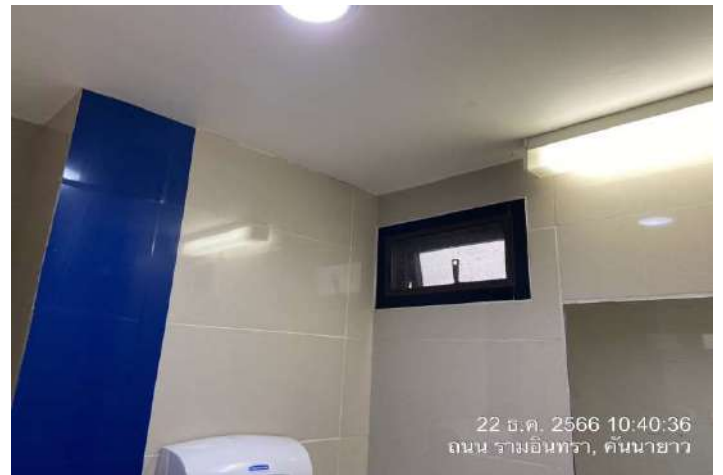

บ้านเลขที่ 111/68-69 สภาพทั่วไปภายในอาคารที่ 1 ชั้นที่ 3

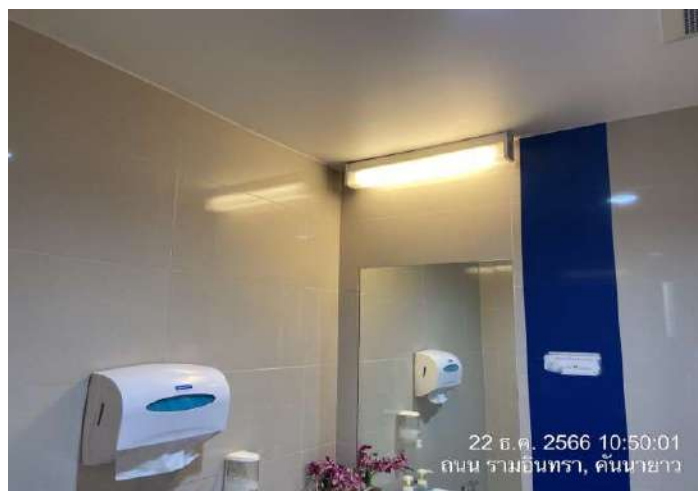

บ้านเลขที่ 111/68-69 สภาพทั่วไปภายในอาคารที่ 1 ชั้นที่ 3



บ้านเลขที่ 111/68-69 สภาพทั่วไปภายในอาคารที่ 1 ชั้นที่ 3



บ้านเลขที่ 111/68-69 สภาพทั่วไปภายในอาคารที่ 1 ชั้นที่ 3



บ้านเลขที่ 111/68-69 สภาพทั่วไปภายในอาคารที่ 1 ชั้นที่ 3



บ้านเลขที่ 111/68-69 สภาพทั่วไปภายในอาคารที่ 1 ชั้นที่ 3



บ้านเลขที่ 111/68-69 สภาพทั่วไปภายในอาคารที่ 1 ชั้นที่ 3



บ้านเลขที่ 111/68-69 สภาพทั่วไปภายในอาคารที่ 1 ชั้นที่ 3



บ้านเลขที่ 111/68-69 สภาพทั่วไปภายในอาคารที่ 1 ชั้นที่ 3



บ้านเลขที่ 111/68-69 สภาพทั่วไปภายในอาคารที่ 1 ชั้นที่ 3



บ้านเลขที่ 111/68-69 สภาพทั่วไปภายในอาคารที่ 1 ชั้นที่ 3



บ้านเลขที่ 111/68-69 สภาพทั่วไปภายในอาคารที่ 1 ชั้นที่ 4

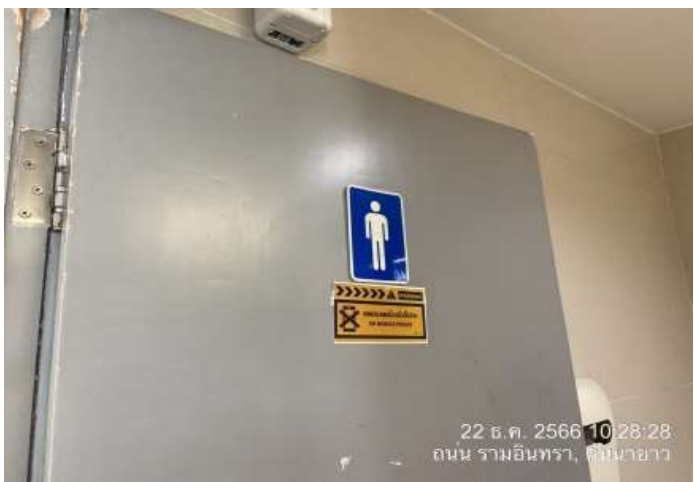

บ้านเลขที่ 111/68-69 สภาพทั่วไปภายในอาคารที่ 1 ชั้นที่ 4



บ้านเลขที่ 111/68-69 สภาพทั่วไปภายในอาคารที่ 1 ชั้นที่ 4

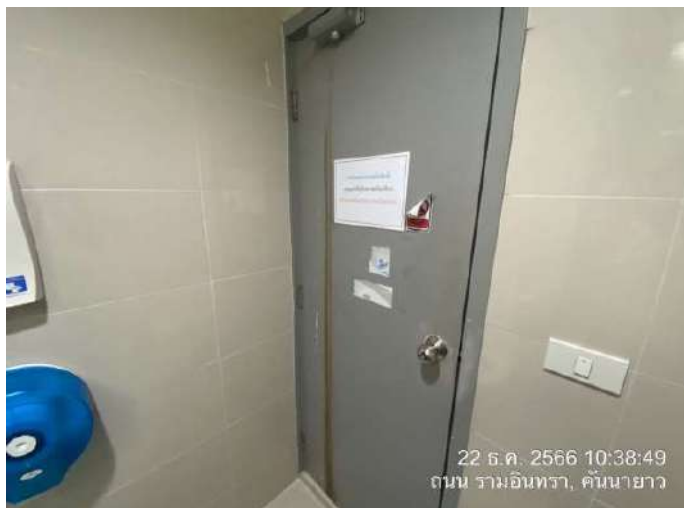

บ้านเลขที่ 111/68-69 สภาพทั่วไปภายในอาคารที่ 1 ชั้นที่ 4



บ้านเลขที่ 111/68-69 สภาพทั่วไปภายในอาคารที่ 1 ชั้นที่ 4



บ้านเลขที่ 111/68-69 สภาพทั่วไปภายในอาคารที่ 1 ชั้นที่ 4

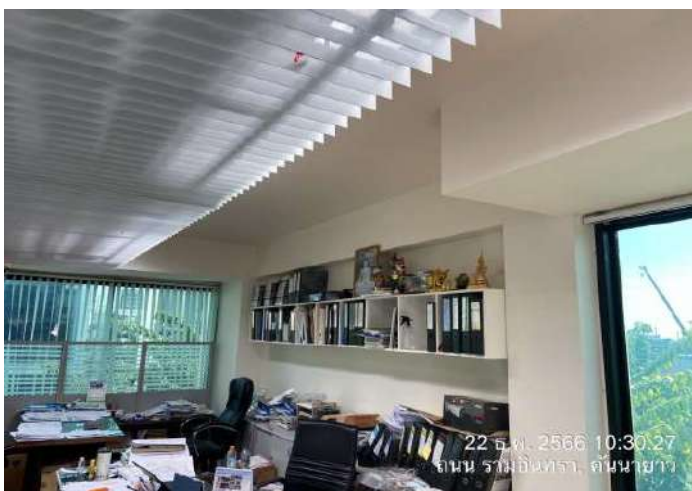

บ้านเลขที่ 111/68-69 สภาพทั่วไปภายในอาคารที่ 1 ชั้นที่ 4



บ้านเลขที่ 111/68-69 สภาพทั่วไปภายในอาคารที่ 1 ชั้นที่ 4

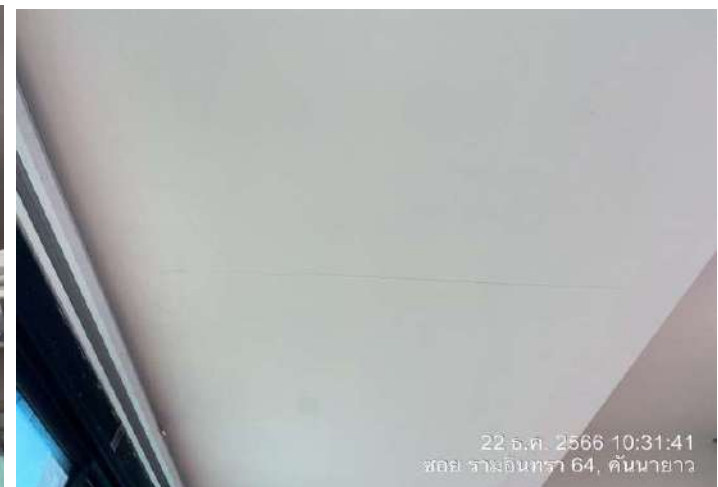

บ้านเลขที่ 111/68-69 สภาพทั่วไปภายในอาคารที่ 1 ชั้นที่ 4



บ้านเลขที่ 111/68-69 สภาพทั่วไปภายในอาคารที่ 1 ชั้นที่ 4

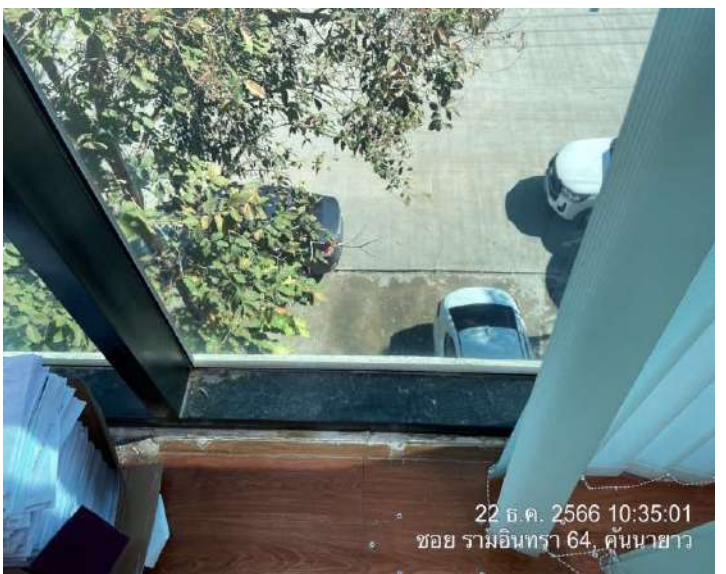

บ้านเลขที่ 111/68-69 สภาพทั่วไปภายในอาคารที่ 1 ชั้นที่ 4



บ้านเลขที่ 111/68-69 สภาพทั่วไปภายในอาคารที่ 1 ชั้นที่ 4



บ้านเลขที่ 111/68-69 สภาพทั่วไปภายในอาคารที่ 1 ชั้นที่ 5



บ้านเลขที่ 111/68-69 สภาพทั่วไปภายในอาคารที่ 1 ชั้นที่ 5



บ้านเลขที่ 111/68-69 สภาพทั่วไปภายในอาคารที่ 1 ชั้นที่ 5



บ้านเลขที่ 111/68-69 สภาพทั่วไปภายในอาคารที่ 1 ชั้นที่ 5



บ้านเลขที่ 111/68-69 สภาพทั่วไปภายในอาคารที่ 1 ชั้นที่ 5



บ้านเลขที่ 111/68-69 สภาพทั่วไปภายในอาคารที่ 1 ชั้นที่ 5



บ้านเลขที่ 111/68-69 สภาพทั่วไปภายในอาคารที่ 1 ชั้นที่ 5

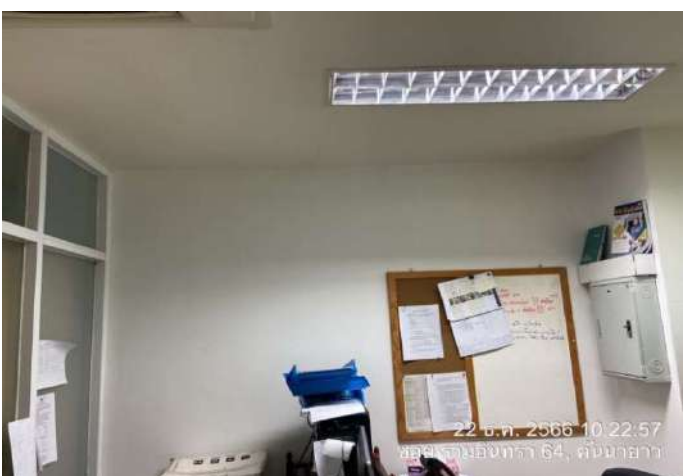
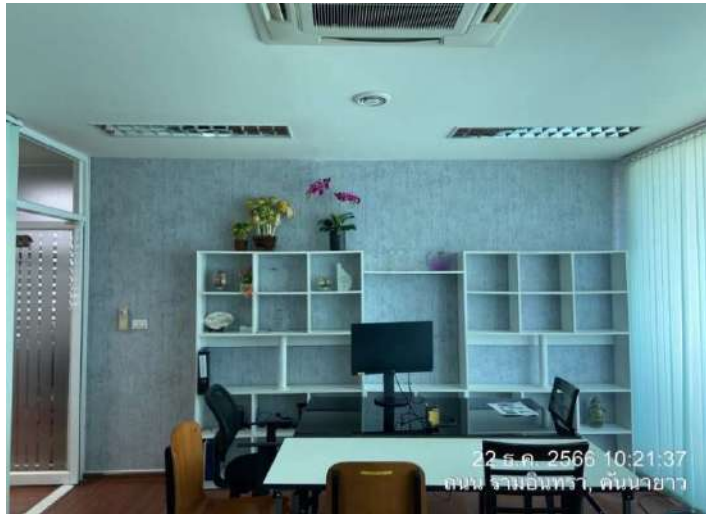

บ้านเลขที่ 111/68-69 สภาพทั่วไปภายในอาคารที่ 1 ชั้นที่ 5



บ้านเลขที่ 111/68-69 สภาพทั่วไปภายในอาคารที่ 1 ชั้นที่ 5



บ้านเลขที่ 111/68-69 สภาพทั่วไปภายในอาคารที่ 1 ชั้นที่ 5

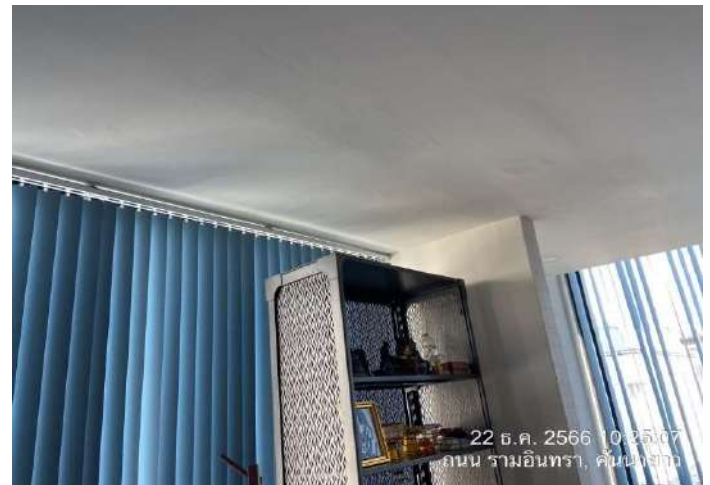

บ้านเลขที่ 111/68-69 สภาพทั่วไปภายในอาคารที่ 1 ชั้นที่ 5



บ้านเลขที่ 111/68-69 สภาพทั่วไปภายในอาคารที่ 1 ชั้นที่ 5



บ้านเลขที่ 111/68-69 สภาพทั่วไปภายในอาคารที่ 1 ชั้นที่ 5



สภาพทั่วไปภายนอกอาคารที่ 2 บ้านเลขที่ 111/66-67



สภาพทั่วไปภายนอกอาคารที่ 2 บ้านเลขที่ 111/66-67

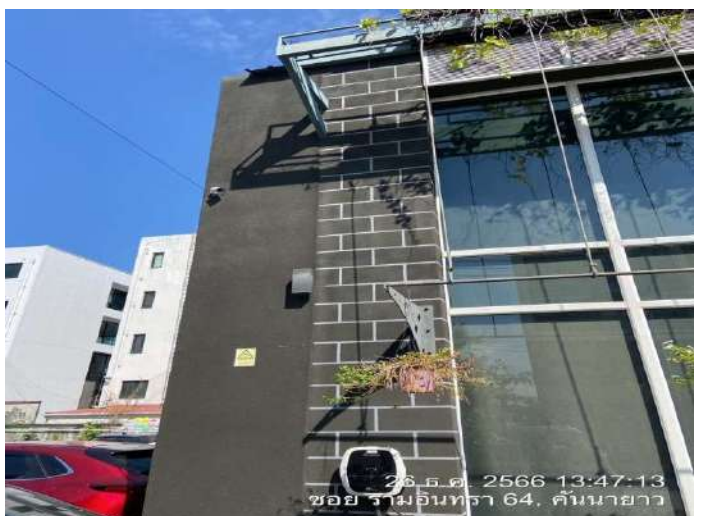
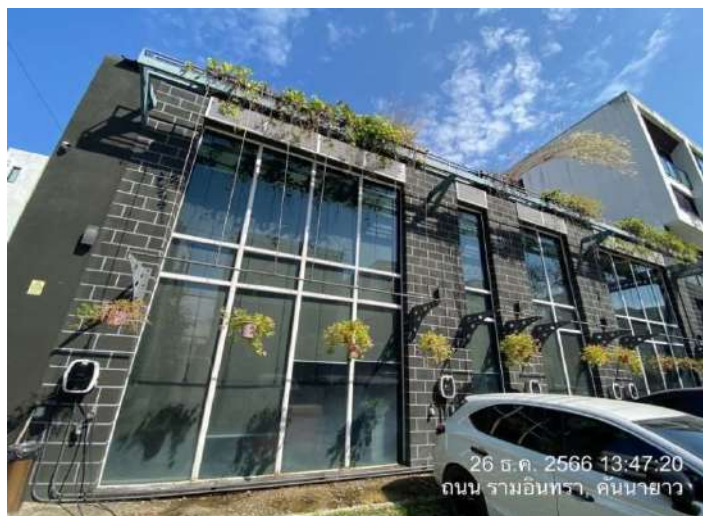

สภาพทั่วไปภายนอกอาคารที่ 2 บ้านเลขที่ 111/66-67

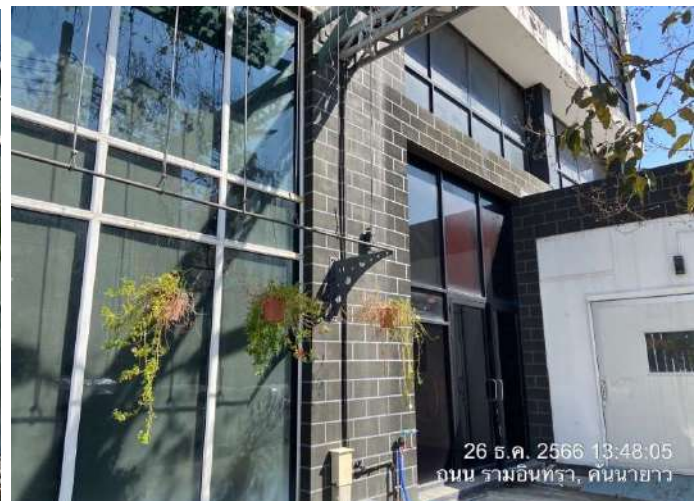

สภาพทั่วไปภายนอกอาคารที่ 2 บ้านเลขที่ 111/66-67



สภาพทั่วไปภายนอกอาคารที่ 2 บ้านเลขที่ 111/66-67

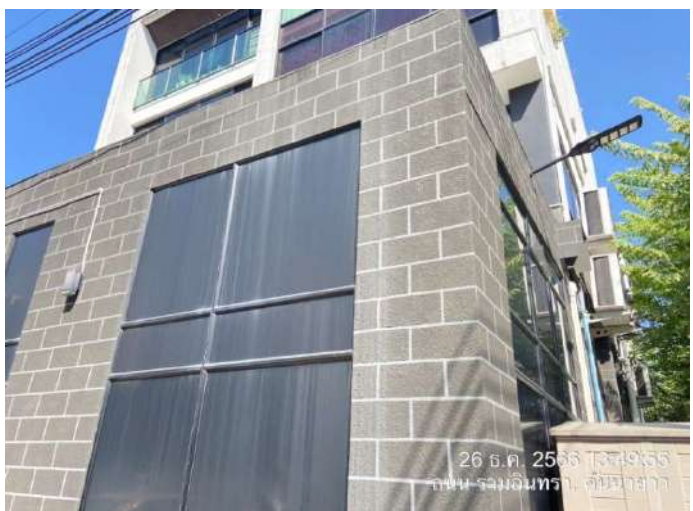
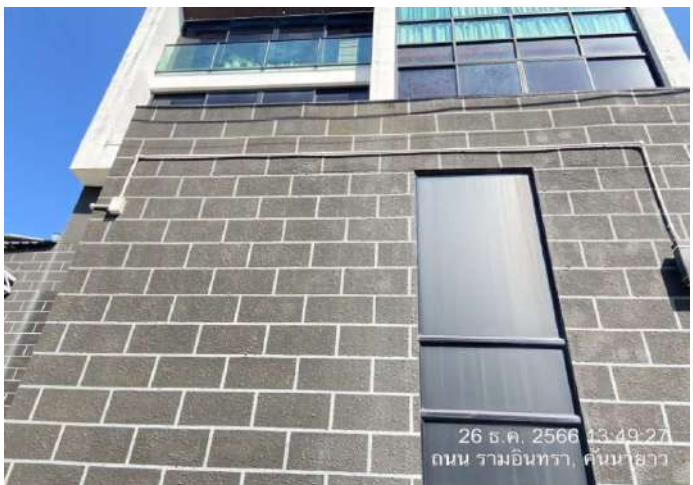

สภาพทั่วไปภายนอกอาคารที่ 2 บ้านเลขที่ 111/66-67



สภาพทั่วไปภายนอกอาคารที่ 2 บ้านเลขที่ 111/66-67

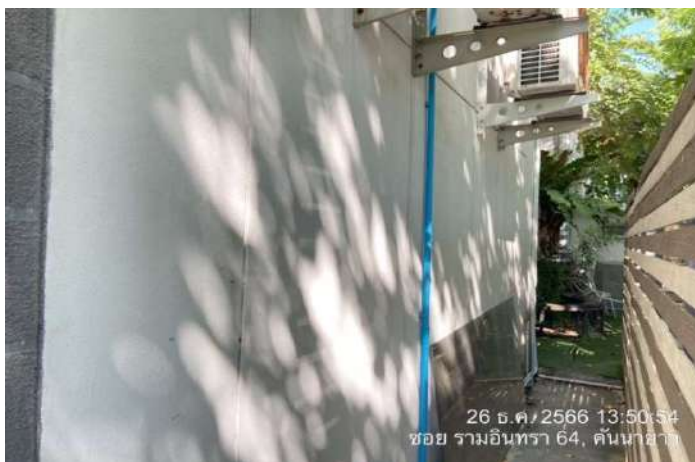

สภาพทั่วไปภายนอกอาคารที่ 2 บ้านเลขที่ 111/66-67

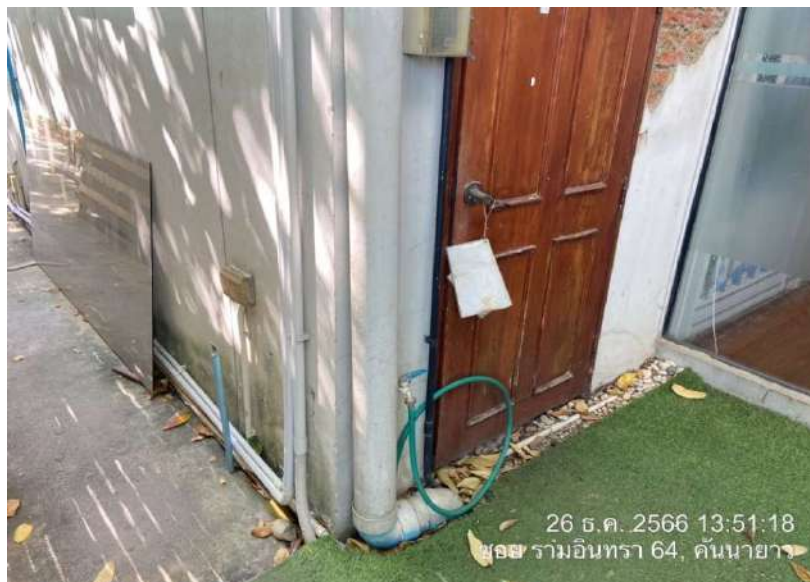

บ้านเลขที่ 111/66-67 สภาพทั่วไปภายในอาคารที่ 2 ชั้นที่ 1

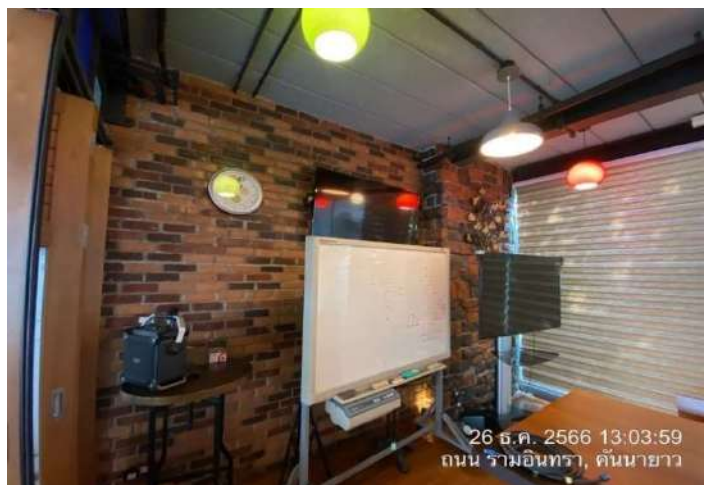
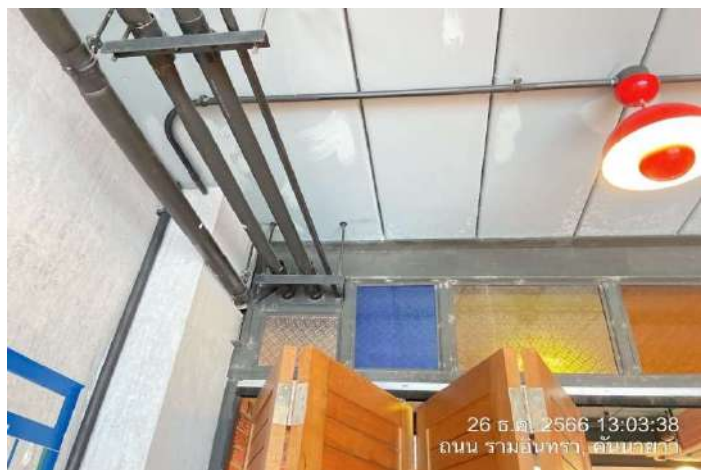

บ้านเลขที่ 111/66-67 สภาพทั่วไปภายในอาคารที่ 2 ชั้นที่ 1



บ้านเลขที่ 111/66-67 สภาพทั่วไปภายในอาคารที่ 2 ชั้นที่ 1



บ้านเลขที่ 111/66-67 สภาพทั่วไปภายในอาคารที่ 2 ชั้นที่ 1



บ้านเลขที่ 111/66-67 สภาพทั่วไปภายในอาคารที่ 2 ชั้นที่ 1



บ้านเลขที่ 111/66-67 สภาพทั่วไปภายในอาคารที่ 2 ชั้นที่ 1

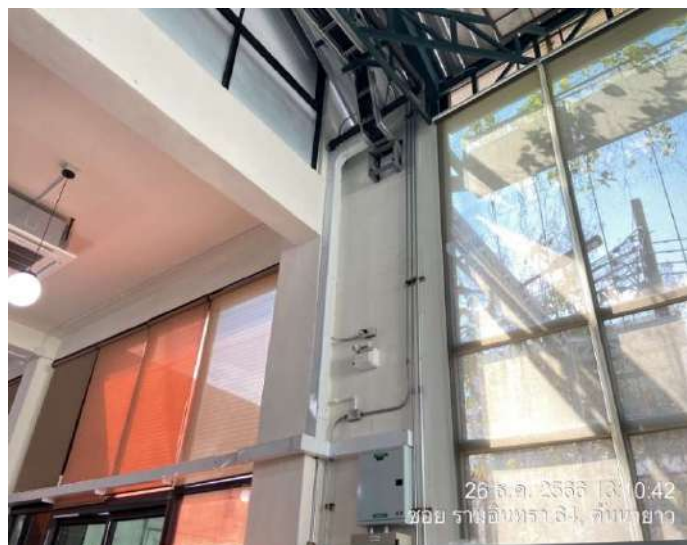

บ้านเลขที่ 111/66-67 สภาพทั่วไปภายในอาคารที่ 2 ชั้นที่ 1

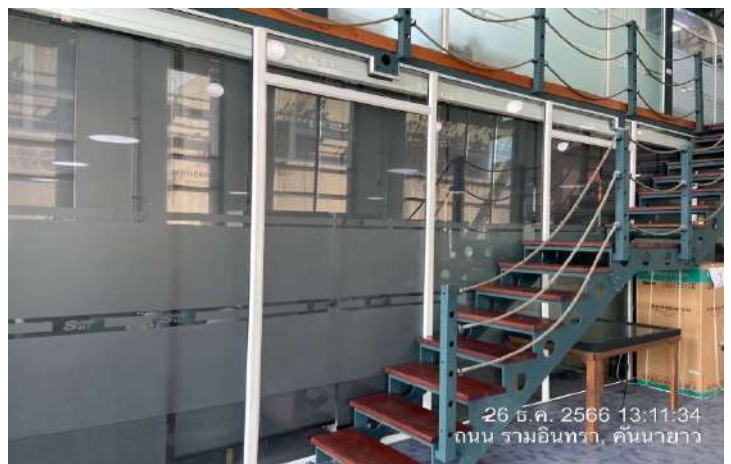

บ้านเลขที่ 111/66-67 สภาพทั่วไปภายในอาคารที่ 2 ชั้นที่ 1



บ้านเลขที่ 111/66-67 สภาพทั่วไปภายในอาคารที่ 2 ชั้นที่ 1



บ้านเลขที่ 111/66-67 สภาพทั่วไปภายในอาคารที่ 2 ชั้นที่ 1



บ้านเลขที่ 111/66-67 สภาพทั่วไปภายในอาคารที่ 2 ชั้นที่ 2



บ้านเลขที่ 111/66-67 สภาพทั่วไปภายในอาคารที่ 2 ชั้นที่ 2



บ้านเลขที่ 111/66-67 สภาพทั่วไปภายในอาคารที่ 2 ชั้นที่ 2

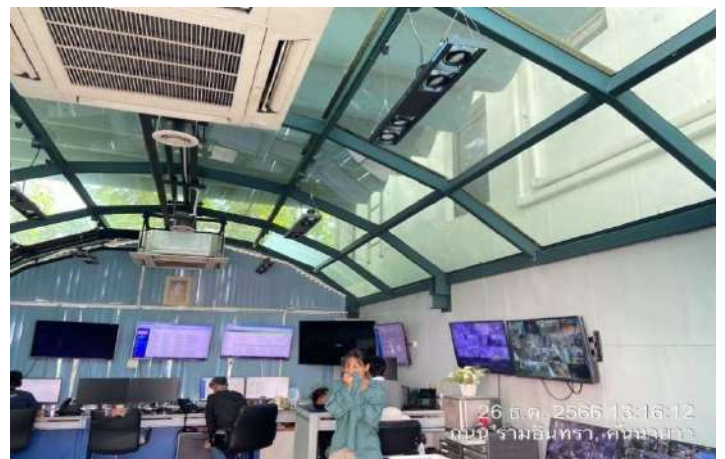

บ้านเลขที่ 111/66-67 สภาพทั่วไปภายในอาคารที่ 2 ชั้นที่ 2

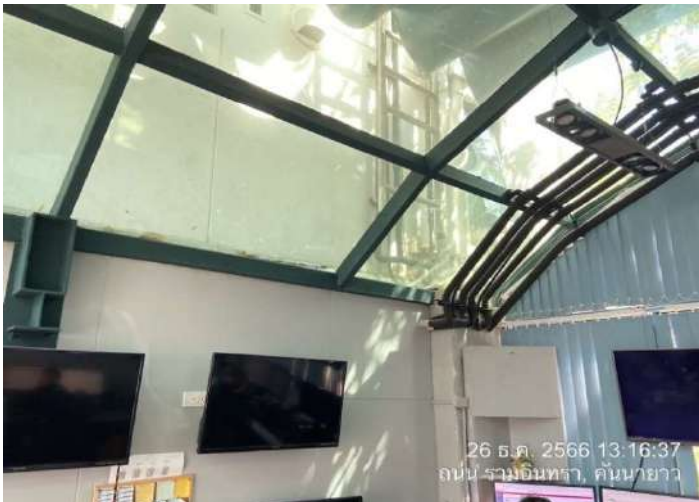

บ้านเลขที่ 111/66-67 สภาพทั่วไปภายในอาคารที่ 2 ชั้นที่ 2

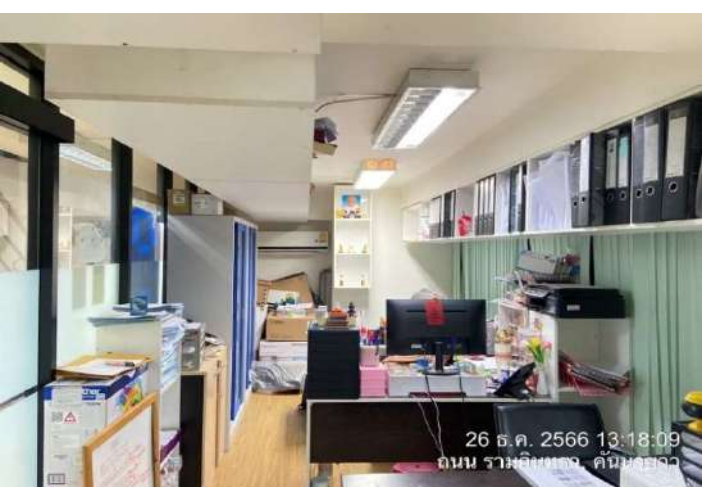

บ้านเลขที่ 111/66-67 สภาพทั่วไปภายในอาคารที่ 2 ชั้นที่ 2



บ้านเลขที่ 111/66-67 สภาพทั่วไปภายในอาคารที่ 2 ชั้นที่ 2

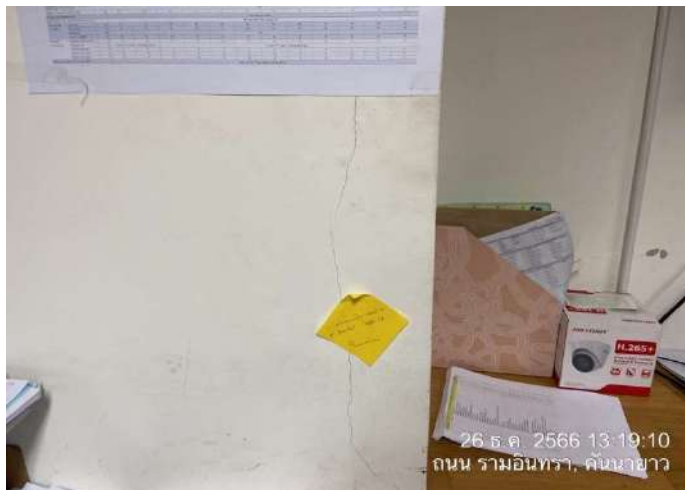

บ้านเลขที่ 111/66-67 สภาพทั่วไปภายในอาคารที่ 2 ชั้นที่ 2



บ้านเลขที่ 111/66-67 สภาพทั่วไปภายในอาคารที่ 2 ชั้นที่ 3



บ้านเลขที่ 111/66-67 สภาพทั่วไปภายในอาคารที่ 2 ชั้นที่ 3



บ้านเลขที่ 111/66-67 สภาพทั่วไปภายในอาคารที่ 2 ชั้นที่ 3



บ้านเลขที่ 111/66-67 สภาพทั่วไปภายในอาคารที่ 2 ชั้นที่ 3



บ้านเลขที่ 111/66-67 สภาพทั่วไปภายในอาคารที่ 2 ชั้นที่ 3



บ้านเลขที่ 111/66-67 สภาพทั่วไปภายในอาคารที่ 2 ชั้นที่ 3



บ้านเลขที่ 111/66-67 สภาพทั่วไปภายในอาคารที่ 2 ชั้นที่ 3



บ้านเลขที่ 111/66-67 สภาพทั่วไปภายในอาคารที่ 2 ชั้นที่ 3



บ้านเลขที่ 111/66-67 สภาพทั่วไปภายในอาคารที่ 2 ชั้นที่ 4



บ้านเลขที่ 111/66-67 สภาพทั่วไปภายในอาคารที่ 2 ชั้นที่ 4



บ้านเลขที่ 111/66-67 สภาพทั่วไปภายในอาคารที่ 2 ชั้นที่ 4



บ้านเลขที่ 111/66-67 สภาพทั่วไปภายในอาคารที่ 2 ชั้นที่ 4



บ้านเลขที่ 111/66-67 สภาพทั่วไปภายในอาคารที่ 2 ชั้นที่ 4



บ้านเลขที่ 111/66-67 สภาพทั่วไปภายในอาคารที่ 2 ชั้นที่ 4



บ้านเลขที่ 111/66-67 สภาพทั่วไปภายในอาคารที่ 2 ชั้นที่ 4

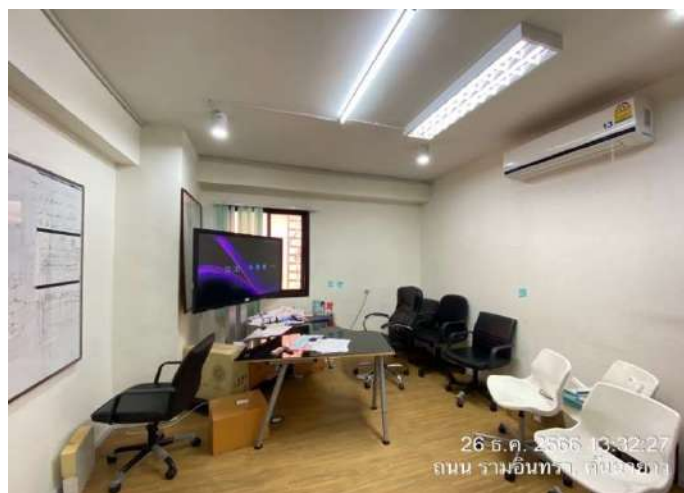

บ้านเลขที่ 111/66-67 สภาพทั่วไปภายในอาคารที่ 2 ชั้นที่ 4



บ้านเลขที่ 111/66-67 สภาพทั่วไปภายในอาคารที่ 2 ชั้นที่ 5



บ้านเลขที่ 111/66-67 สภาพทั่วไปภายในอาคารที่ 2 ชั้นที่ 5

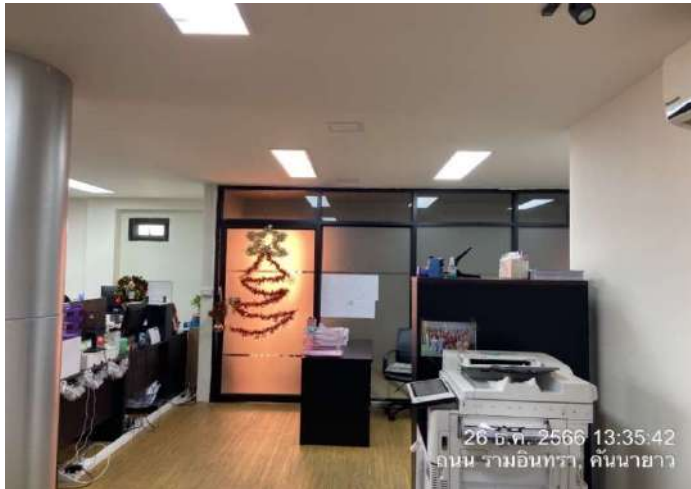

บ้านเลขที่ 111/66-67 สภาพทั่วไปภายในอาคารที่ 2 ชั้นที่ 5

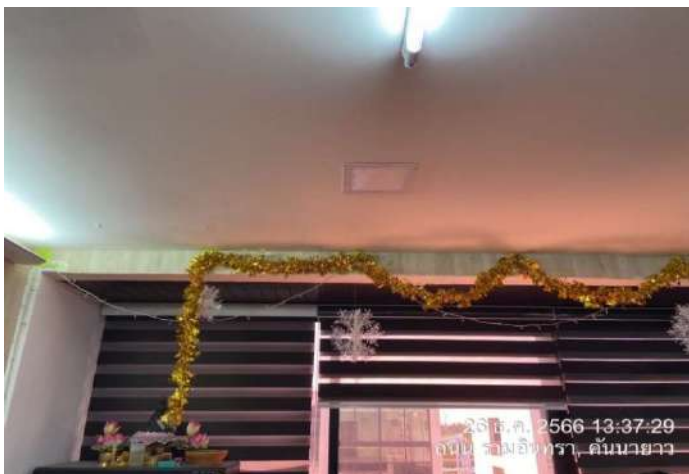

บ้านเลขที่ 111/66-67 สภาพทั่วไปภายในอาคารที่ 2 ชั้นที่ 5

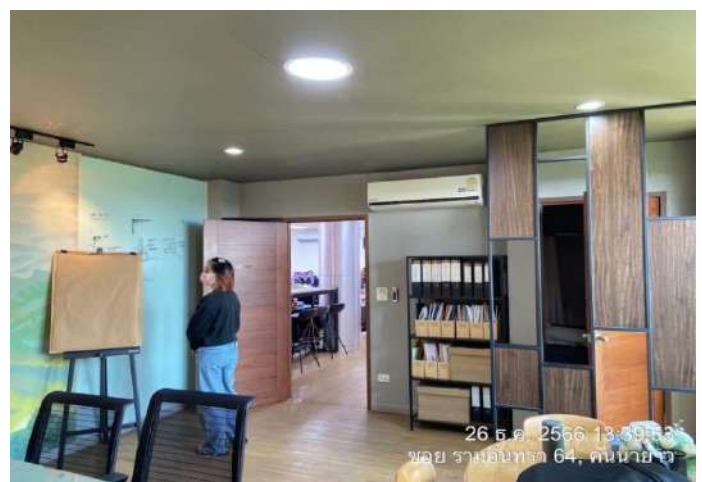

บ้านเลขที่ 111/66-67 สภาพทั่วไปภายในอาคารที่ 2 ชั้นที่ 5

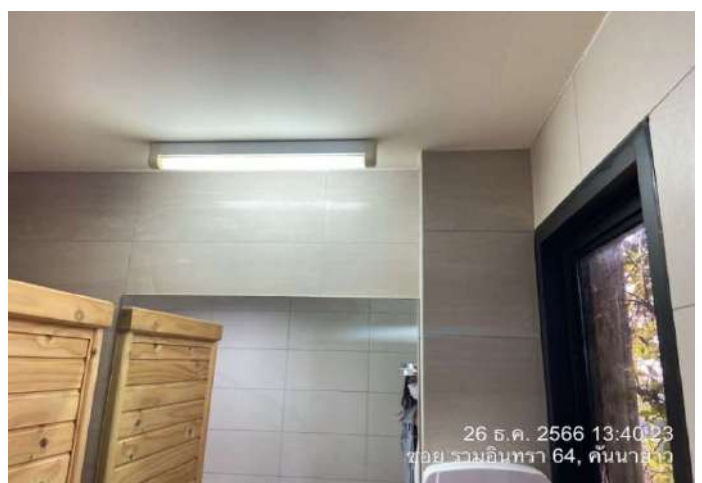

บ้านเลขที่ 111/66-67 สภาพทั่วไปภายในอาคารที่ 2 ชั้นที่ 5



บ้านเลขที่ 111/66-67 สภาพทั่วไปภายในอาคารที่ 2 ชั้นที่ 5





บ้านเลขที่ 111/77

สำรวจ วันที่ 19/03/2567

สภาพทั่วไปภายนอกอาคาร

รูปภาพ



รูปภาพ



สภาพทั่วไปภายนอกอาคาร

รูปภาพ



รูปภาพ



สภาพทั่วไปภายในอาคาร ชั้น 1

รูปภาพ



รูปภาพ



สภาพทั่วไปภายในอาคาร ชั้น 1

รูปภาพ



รูปภาพ



สภาพทั่วไปภายในอาคาร ชั้น ลอย

รูปภาพ



รูปภาพ

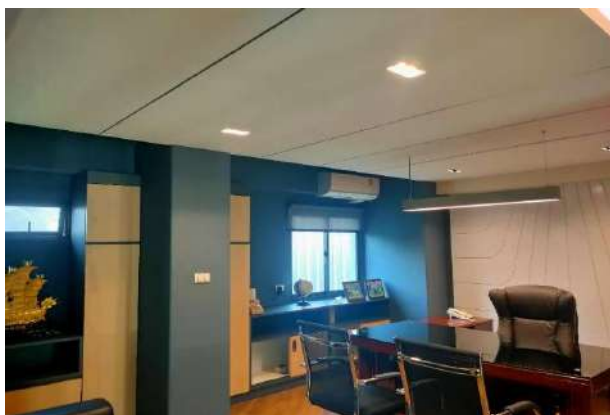
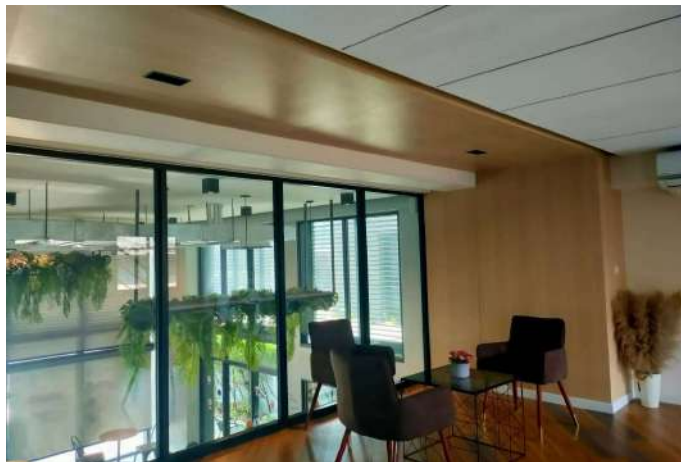

สภาพทั่วไปภายในอาคาร ชั้น 2

รูปภาพ

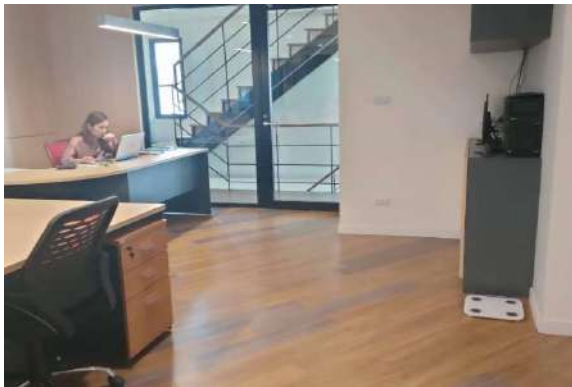

รูปภาพ

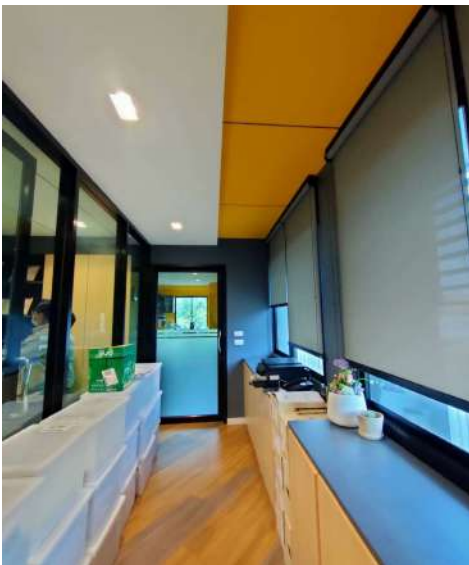
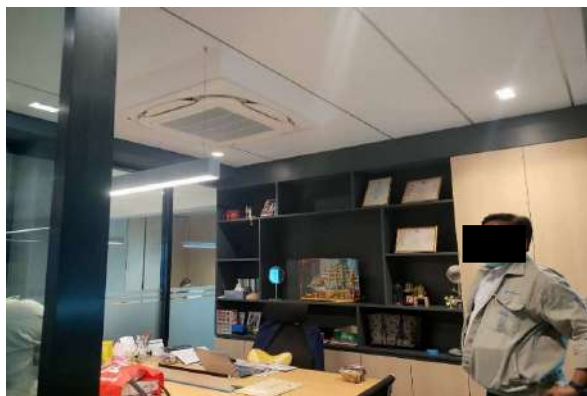

สภาพทั่วไปภายในอาคาร ชั้น 2

รูปภาพ



รูปภาพ



สภาพทั่วไปภายในอาคาร ชั้น 2

รูปภาพ



รูปภาพ



สภาพทั่วไปภายในอาคาร ชั้น 2

รูปภาพ



รูปภาพ

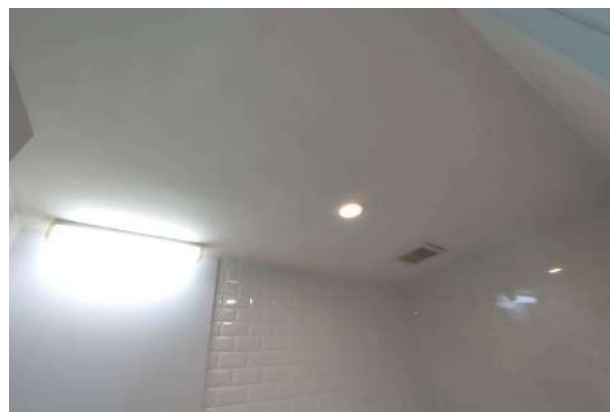

สภาพทั่วไปภายในอาคาร ชั้น 3

รูปภาพ

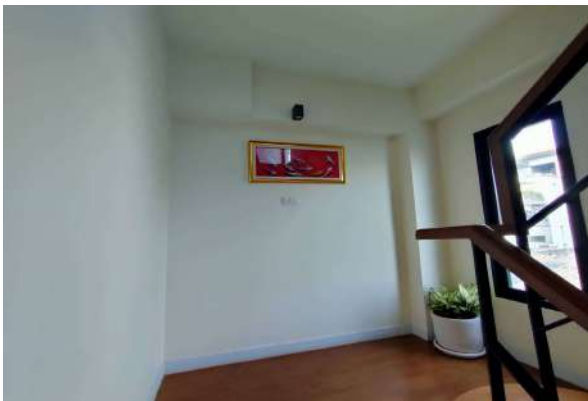

รูปภาพ



สภาพทั่วไปภายในอาคาร ชั้น 3

รูปภาพ



รูปภาพ



สภาพทั่วไปภายในอาคาร ชั้น 3

รูปภาพ



รูปภาพ

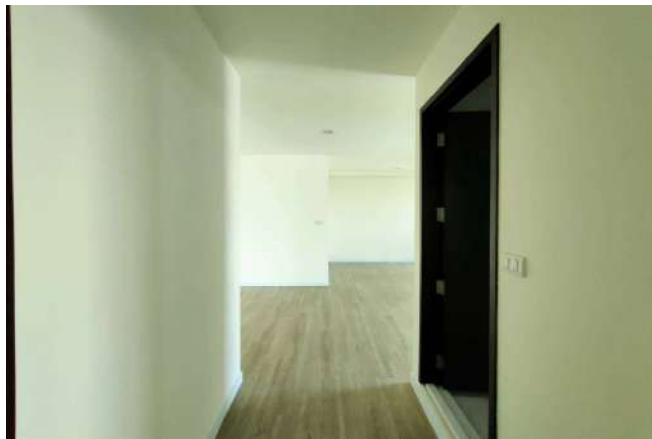

สภาพทั่วไปภายในอาคาร ชั้น 3 (ระเบียง)

รูปภาพ



รูปภาพ



สภาพทั่วไปภายในอาคาร ชั้น 4

รูปภาพ



รูปภาพ



ภาคผนวก ค4

บันทึกข้อเสนอแนะและข้อร้องเรียน



หน่วยงาน : Land Mark @Grand Station B

Ref. No. : SAGB/SCR....013/25

ประเภทข้อเสนอแนะ และข้อร้องเรียน : ☐ ภายใน ☒ ภายนอก

Month / Year : January : 2025

[illegible]

หน่วยงาน : Land Mark @Grand Station B

Ref. No. : SAGB/SCR....014/25

 ประเภทข้อเสนอแนะ และข้อร้องเรียน : ☐ ภายใน ☒ ภายนอก

Month / Year : February : 2025

รายละเอียดการรับข้อเสนอแนะ และข้อร้องเรียน													รายละเอียดการดำเนินการกับข้อเสนอแนะ และข้อร้องเรียน															
ลำดับ	วันที่	ลักษณะ				ประเภทการแจ้ง			ประเภทหัวข้อ		รายละเอียด	เอกสารที่เกี่ยวข้อง (ถ้ามี)	ผู้แจ้ง	ช่องทางติดต่อกลับ	ผู้รับเรื่อง	การดำเนินการ			ผู้ดำเนินการ	เอกสารที่เกี่ยวข้อง (ถ้ามี)	ลักษณะ							
		โทรศัพท์	จดหมาย e-mail	มาขอชมเชย/พินิจอื่นๆ	เสนอแนะ	ร้องเรียน	ขอข้อมูล	คุณภาพ	ความปลอดภัย	สิ่งแวดล้อม						CAR/ PAR	การดำเนินการอื่นๆ	รายละเอียด			ชื่อ / ตำแหน่ง	โทรศัพท์	จดหมาย	e-mail	มาขอชมเชย/พินิจอื่นๆ	วันที่		
1	03/02/2025	✓					✓			✓	3.ฝุ่นปูนโดนรถลูกบ้าน				โทรศัพท์	ชิฟเล็ก			1.รับผิดชอบค่าใช้จ่ายในการขัดล้างสีให้กับลูกบ้าน	ช.ยุ้ย/ช.ดี								10/02/2025
											ลูกบ้านนำรถไปล้างขัดสี 1 คัน																	
											ทะเบียน ชด 9197 กทม.								2.จัดทำ Protection รอบตัวอาคาร ป้องกันฝุ่นฟุ้งกระจายโดนบ้านข้างเคียง									
																			3.เน้นย้ำ ผรม. จัดเก็บเศษวัสดุหน้างานให้สะอาดทุกครั้งก่อนเลิกงานและไม่วางวัสดุริมอาคาร									
2	#####	✓					✓			✓	3.ฝุ่นปูนโดนรถลูกบ้าน		คุณนก		โทรศัพท์	เชฟเหมียว			1.รับผิดชอบค่าใช้จ่ายในการขัดล้างสีให้กับลูกบ้าน	ช.ยุ้ย/ช.ดี								#####
											ลูกบ้านนำรถไปล้างขัดสี																	
											เคลือบแก้ว 1 คัน								2.จัดทำ Protection รอบตัวอาคาร ป้องกันฝุ่นฟุ้งกระจายโดนบ้านข้างเคียง									
																			3.เน้นย้ำ ผรม. จัดเก็บเศษวัสดุหน้างานให้สะอาดทุกครั้งก่อนเลิกงานและไม่วางวัสดุริมอาคาร									
																			4.คลุมรถให้กับลูกบ้านและ ตั้งเด่นท่เพื่อคลุมบริเวณจุดจอดรถลูกบ้าน									

หน่วยงาน : Land Mark @Grand Station B

Ref. No. : SAGB/SCR....015/25

ประเภทข้อเสนอแนะ และข้อร้องเรียน : ☐ ภายใน ☒ ภายนอก

Month / Year : March : 2025

รายละเอียดการรับข้อเสนอแนะ และข้อร้องเรียน															รายละเอียดการดำเนินการกับข้อเสนอแนะ และข้อร้องเรียน												
ลำดับ	วันที่	ลักษณะ				ประเภทการแจ้ง			ประเภทหัวข้อ		รายละเอียด	เอกสารที่เกี่ยวข้อง (ถ้ามี)	ผู้แจ้ง	ช่องทางติดต่อกลับ	ผู้รับเรื่อง	การดำเนินการ			ผู้ดำเนินการ		เอกสารที่เกี่ยวข้อง (ถ้ามี)	ลักษณะ					
		โทรศัพท์	จดหมาย	e-mail	มาลงเขียนถึงผู้บริหาร	อื่นๆ	เสนอแนะ	ร้องเรียน	ขอข้อมูล	คุณภาพ						ความปลอดภัย	สิ่งแวดล้อม	CAR/PAR	การดำเนินการอื่นๆ	รายละเอียด		ชื่อ /ตำแหน่ง	โทรศัพท์	จดหมาย	e-mail	มาลงเขียนถึงผู้บริหาร	อื่นๆ
1	04/03/2025	✓					✓				✓	3.ฝุ่นปูนโดนรถลูกบ้าน		คุณนก	โทรศัพท์	เชฟเหมียว			1.รับผิดชอบค่าใช้จ่ายในการขัดล้างลิ	ช.ยุ้ย/ช.ดี							11/03/2025
												ลูกบ้านนำรถไปล้างขัดสี 1 คัน							และ เคลือบแก้วให้กับลูกบ้าน								
												ทะเบียน ส.6039 กทม.							2.จัดทำ Protection รอบตัวอาคาร ป้อง								
																			กันฝุ่นฟุ้งกระจายโดนบ้านข้างเคียง								
																			3.คลุมรถให้กับลูกบ้านและ ตั้งเดินท์เพื่อ								
																			คลุมบริเวณจุดจอดรถลูกบ้าน								
																			วางวัสดุริมอาคาร								
2	#####	✓					✓				✓	3.ฝุ่นปูนโดนรถลูกบ้าน		คุณนก	โทรศัพท์	เชฟเหมียว			1.รับผิดชอบค่าใช้จ่ายในการขัดล้างลิ	ช.ยุ้ย/ช.ดี							#####
												ลูกบ้านนำรถไปล้างขัดสี							และเคลือบแก้วให้กับลูกบ้าน								
												เคลือบแก้ว 1 คัน							2.จัดทำ Protection รอบตัวอาคาร ป้อง								
												1.4กส-3104 กทม.							กันฝุ่นฟุ้งกระจายโดนบ้านข้างเคียง								
																			3.เน้นย้ำ ผรม. จัดเก็บเศษวัสดุหน้างาน								
																			ให้สะอาดทุกครั้งก่อนเลิกงานและไม่								
																			วางวัสดุริมอาคาร								
																			4.คลุมรถให้กับลูกบ้านและ ตั้งเดินท์เพื่อ								
																			คลุมบริเวณจุดจอดรถลูกบ้าน								
3	#####	✓					✓				✓	3.ฝุ่นปูนโดนรถลูกบ้าน			โทรศัพท์	ชิฟเล็ก			1.รับผิดชอบค่าใช้จ่ายในการขัดล้างลิ	ช.ยุ้ย/ช.ดี							#####
												ลูกบ้านนำรถไปล้างขัดสี 4 คัน							ให้กับลูกบ้าน								
																			2.จัดทำ Protection รอบตัวอาคาร ป้อง								
												1.3 ขด 8583 กทม.							กันฝุ่นฟุ้งกระจายโดนบ้านข้างเคียง								
												2.1 กร 644 กทม.							3.เน้นย้ำ ผรม. จัดเก็บเศษวัสดุหน้างาน								
												3. จก 3443 กทม.							ให้สะอาดทุกครั้งก่อนเลิกงานและไม่								
												4.กค 123 จันทบุรี							วางวัสดุริมอาคาร								
																			4.คลุมรถให้กับลูกบ้านและ ตั้งเดินท์เพื่อ								
																			คลุมบริเวณจุดจอดรถลูกบ้าน								

หน่วยงาน :

Land Mark @Grand Station B

ประเภทข้อเสนอแนะ และข้อร้องเรียน :

☐ ภายใน
☒ ภายนอก

Ref. No. :

SAGB/SCR....015/25

Month / Year :

March : 2025

รายละเอียดการรับข้อเสนอแนะ และข้อร้องเรียน												รายละเอียดการดำเนินการกับข้อเสนอแนะ และข้อร้องเรียน													
ลำดับ	วันที่	ลักษณะ				ประเภทการแจ้ง			ประเภทหัวข้อ		รายละเอียด	เอกสารที่เกี่ยวข้อง (ถ้ามี)	ผู้แจ้ง	ช่องทางติดต่อกลับ	ผู้รับเรื่อง	การดำเนินการ		ผู้ดำเนินการ		เอกสารที่เกี่ยวข้อง (ถ้ามี)	ลักษณะ				
		โทรศัพท์	จดหมาย	e-mail	มาลงบนสื่ออื่น	อื่นๆ	เสนอแนะ	ร้องเรียน	ขอข้อมูล	คุณภาพ						ความปลอดภัย	สิ่งแวดล้อม	CAR/PAR	การดำเนินการอื่นๆ		รายละเอียด	ชื่อ /ตำแหน่ง	โทรศัพท์	จดหมาย	e-mail
4	#####	√					√				√	เศษวัสดุร่วงใส่กระຈกรด				โทรศัพท์	ชิฟเล็ก	1.รับผิดชอบค่าใช้จ่ายในการเปลี่ยนกระຈก	ช.ยุ้ย/ช.ดี						
												1. กว 8733 นครปฐม						รถให้กับลูกบ้าน รวมถึงค่าเสียเวลาและ							
																		ค่ารถ ระหว่างลูกบ้านไม่มีรถใช้							
																		2.คลุมรถให้กับลูกบ้าน							

หน่วยงาน : Land Mark @Grand Station B

Ref. No. : SAGB/SCR....016/25

ประเภทข้อเสนอแนะ และข้อร้องเรียน : ☐ ภายใน ☒ ภายนอก

Month / Year : April : 2025

[illegible]

หน่วยงาน : Land Mark @Grand Station B

ประเภทข้อเสนอแนะ และข้อร้องเรียน : ☐ ภายใน ☒ ภายนอก

Ref. No. : SAGB/SCR....016/25

Month / Year : April : 2025

รายละเอียดการรับข้อเสนอแนะ และข้อร้องเรียน											รายละเอียดการดำเนินการกับข้อเสนอแนะ และข้อร้องเรียน															
ลำดับ	วันที่	ลักษณะ					ประเภทการแจ้ง		ประเภทหัวข้อ		รายละเอียด	เอกสารที่เกี่ยวข้อง (ถ้ามี)	ผู้แจ้ง	ช่องทางติดต่อกลับ	ผู้รับเรื่อง	การดำเนินการ			ผู้ดำเนินการ	เอกสารที่เกี่ยวข้อง (ถ้ามี)	ลักษณะ					
		โทรศัพท์	จดหมาย	e-mail	มาลงสัมพันธ์	อื่นๆ	เสนอแนะ	ร้องเรียน	ขอข้อมูล	คุณภาพ						ความปลอดภัย	สิ่งแวดล้อม	CAR / PAR			การดำเนินการอื่นๆ	รายละเอียด	ชื่อ /ตำแหน่ง	โทรศัพท์	จดหมาย	e-mail

ภาคผนวก ค5

เอกสารแจ้งรายชื่อเจ้าหน้าที่ความปลอดภัยในการทำงาน





บริษัท ฤทธา จำกัด

RITTA Co.,LTD.

โครงการ BLOSSOM CONDO @ GRANDSTATION B
(R-SAGB)

รายงาน

เรื่อง แบบแจ้งรายชื่อเจ้าหน้าที่ความปลอดภัยในการทำงาน
ทุกระดับ

ที่ตั้ง : ถนนรามอินทรา แขวงคันนายาว เขตคันนายาว กทม. 10230

เบอร์โทร : 082-9364941

สรท.๔
(นาย [redacted] ชาติ)
ตำแหน่ง...เจ้าพนักงานแรงงาน
วันที่ ๕ / พ.ย. ๒๕๖๖



บริษัท ฤทธา จำกัด

RITTA Co.,LTD.

**โครงการ BLOSSOM CONDO @ GRANDSTATION B
(R-SAGB)**

รายงาน

**เรื่อง แบบแจ้งรายชื่อเจ้าหน้าที่ความปลอดภัยในการทำงาน
ทุกระดับ**

ที่ตั้ง : ถนนรามอินทรา แขวงคันนายาว เขตคันนายาว กทม. 10230

เบอร์โทร : 082-9364941



ฤทธา
RITTA

WE HAVE MADE THE IMPOSSIBLE
POSSIBLE



Ref.No. R-SAGB/ANO 003/23

บริษัท ฤทธา จำกัด

300 ถนนร่มเกล้า แขวงคลองสามประเวศ

เขตลาดกระบัง กรุงเทพฯ 10520

วันที่ 26 ตุลาคม พ.ศ. 2566

เรื่อง ขอนำส่งเอกสารตาม พรบ.คุ้มครองแรงงาน

เรียน ผู้อำนวยการกลุ่มงานสวัสดิการและคุ้มครองแรงงานพื้นที่ 4

- สิ่งที่ส่งมาด้วย
1. สำเนาประกาศแต่งตั้งเจ้าหน้าที่ความปลอดภัยในการทำงาน ระดับบริหาร 1 ฉบับ
 2. สำเนาประกาศแต่งตั้งเจ้าหน้าที่ความปลอดภัยในการทำงาน ระดับหัวหน้างาน 1 ฉบับ
 3. สำเนาประกาศแต่งตั้งเจ้าหน้าที่ความปลอดภัยในการทำงาน ระดับวิชาชีพ 1 ฉบับ
 4. สำเนาใบรับรองผ่านการฝึกอบรมหลักสูตรเจ้าหน้าที่ความปลอดภัยในการทำงานระดับต่างๆ 7 ฉบับ
 5. สำเนาบัตรประจำตัวประชาชน/สำเนานางสีเดินทาง จำนวน 7 ฉบับ
 6. สำเนาเอกสารแสดงวุฒิการศึกษา จำนวน 1 ฉบับ

ด้วย บริษัท ฤทธา จำกัด ตั้งอยู่เลขที่ 300 ถนนร่มเกล้า แขวงคลองสามประเวศ เขตลาดกระบัง

กรุงเทพฯ 10520 หน่วยงาน หน่วยงาน BLOSSOM CONDO @ GRANDSTATION B (R-SAGB) ที่อยู่ ถนนรามอินทรา แขวงคัน
นายว เขตคันนายว กทม. 10230 เบอร์โทรศัพท์ 082-936-4941 ประเภทกิจการธุรกิจรับเหมาก่อสร้างทั่วไป ปัจจุบันมี
ลูกจ้างทั้งหมดจำนวน 50 คน ขอนำส่งเอกสารตาม พรบ.คุ้มครองแรงงาน ตามที่แนบมาด้วยพร้อมนี้

จึงเรียนมาเพื่อทราบ

ลงชื่อ.....

(นายสุรัตน์ ชูราศรี)

นายจ้าง/ผู้จัดการโครงการ/ผู้รับมอบอำนาจ

แบบคำขอกรแจ้งการขึ้นทะเบียน การพ้นจากตำแหน่งหรือพ้นจากหน้าที่

ขอเจ้าหน้าที่ความปลอดภัยในการทำงาน และผู้บริหารหน่วยงานความปลอดภัย

เขียนที่ หน่วยงาน R-SAGB

วันที่ ๒๖ เดือน ตุลาคม พ.ศ. ๒๕๖๕

ข้าพเจ้า นายสุรัตน์ ชูราศรี ตำแหน่ง Project Manager

ชื่อสถานประกอบกิจการ หน่วยงาน BLOSSOM CONDO @ GRANDSTATION B.(R-SAGB) ประเภทกิจการ ก่อสร้าง

ตั้งอยู่เลขที่ หมู่ที่ ซอย ถนน รามอินทรา ตำบล/แขวง คันนายาว

อำเภอ/เขต คันนายาว จังหวัด กทม รหัสไปรษณีย์ 10230

โทรศัพท์ 089-9686315 โทรสาร E-mail surat@ritta.co.th

ขอแจ้งชื่อเจ้าหน้าที่ความปลอดภัยในการทำงาน และผู้บริหารหน่วยงานความปลอดภัย ดังนี้

๑. เจ้าหน้าที่ความปลอดภัยในการทำงานระดับหัวหน้างาน

☐ การขึ้นทะเบียน จำนวน ๖ คน

ลำดับ	ชื่อ - นามสกุล	เลขบัตรประจำตัวประชาชน / หนังสือเดินทางหรือใบอนุญาตทำงาน	คุณสมบัติตามข้อ ๘		
			(๑)	(๒)	(๓)
๑	นายชาญยุทธ สิงาม	1 3207 00138 22 1			
๒	นายภัทรพงษ์ หนองผือ	1 4009 00194 73 6			
๓	นายวรพงศ์ ดวงเวียง	1 3099 00952 64 8			
๔	นายคุณานนท์ เกตุนคร	3 1009 00431 51 6			
๕	นายเบญจพล อินทุชัย	1 7097 00070 61 3			
๖	นายอำนาจ จำปามี	3 4303 00690 24 1			

☐ การพ้นจากตำแหน่งหรือพ้นจากหน้าที่ จำนวน - คน

ลำดับ	ชื่อ - นามสกุล	เลขทะเบียน
๑		
๒		
๓		

๒. เจ้าหน้าที่ความปลอดภัยในการทำงานระดับบริหาร

☐ การขึ้นทะเบียน จำนวน ๑ คน

ลำดับ	ชื่อ - นามสกุล	เลขบัตรประจำตัวประชาชน / หนังสือเดินทางหรือใบอนุญาตทำงาน	คุณสมบัติตามข้อ ๑๑			สถานะ	
			(๑)	(๒)	(๓)	นายจ้าง	ลูกจ้าง*
๑	นายสุรัตน์ ชูราศรี	3 7301 00370 53 3					
๒							
๓							

*ลูกจ้างระดับผู้บริหาร

☐ การพ้นจากตำแหน่งหรือพ้นจากหน้าที่ จำนวน - คน

ลำดับ	ชื่อ - นามสกุล	เลขทะเบียน
๑		
๒		
๓		

๓. เจ้าหน้าที่ความปลอดภัยในการทำงานระดับเทคนิค

☐ การขึ้นทะเบียน จำนวน.....คน

ลำดับ	ชื่อ - นามสกุล	เลขบัตรประจำตัวประชาชน / หนังสือเดินทางหรือใบอนุญาตทำงาน	คุณสมบัติตามข้อ ๑๕		
			(๑)	(๒)	(๓)
๑					
๒					
๓					

☐ การพ้นจากตำแหน่งหรือพ้นจากหน้าที่ จำนวน.....คน

ลำดับ	ชื่อ - นามสกุล	เลขทะเบียน
๑		
๒		
๓		

๔. เจ้าหน้าที่ความปลอดภัยในการทำงานระดับเทคนิคขั้นสูง

☐ การขึ้นทะเบียน จำนวน.....คน

ลำดับ	ชื่อ - นามสกุล	เลขบัตรประจำตัวประชาชน / หนังสือเดินทางหรือใบอนุญาตทำงาน	คุณสมบัติตามข้อ ๑๘					
			(๑)	(๒)	(๓)	(๔)	(๕)	(๖)
๑								
๒								
๓								

☐ การพ้นจากตำแหน่งหรือพ้นจากหน้าที่ จำนวน.....คน

ลำดับ	ชื่อ - นามสกุล	เลขทะเบียน
๑		
๒		
๓		

๕. เจ้าหน้าที่ความปลอดภัยในการทำงานระดับวิชาชีพ

☐ การขึ้นทะเบียน จำนวน.....คน

ลำดับ	ชื่อ - นามสกุล	เลขบัตรประจำตัวประชาชน / หนังสือเดินทางหรือใบอนุญาต ทำงาน	คุณสมบัติตามข้อ ๒๑					
			(๑)	(๒)	(๓)	(๔)	(๕)	(๖)
๑	นางสาวประภัสสร สำนัก	1 321000 173 050						
๒								
๓								

☐ การพ้นจากตำแหน่งหรือพ้นจากหน้าที่ จำนวน คน

ลำดับ	ชื่อ - นามสกุล	เลขทะเบียน
๑		
๒		
๓		

๖. ผู้บริหารหน่วยงานความปลอดภัย

☐ การขึ้นทะเบียน

ชื่อ - นามสกุล	เลขบัตรประจำตัวประชาชน / หนังสือเดินทางหรือใบอนุญาตทำงาน	คุณสมบัติ
		<input type="radio"/> ผ่านการฝึกอบรม
		<input type="radio"/> เคยเป็นเจ้าหน้าที่ความปลอดภัย ในการทำงานระดับวิชาชีพ

☐ การพ้นจากตำแหน่งหรือพ้นจากหน้าที่ จำนวน คน

ชื่อ - นามสกุล	เลขทะเบียน

พร้อมได้แนบเอกสารหรือหลักฐาน ดังต่อไปนี้

(๑) สำเนาเอกสารการแต่งตั้งเป็นเจ้าหน้าที่ความปลอดภัยในการทำงานระดับหัวหน้างาน ระดับบริหาร ระดับเทคนิค ระดับเทคนิคขั้นสูง หรือระดับวิชาชีพ และผู้บริหารหน่วยงานความปลอดภัย

(๒) สำเนาใบรับรองผ่านการฝึกอบรมหลักสูตรเจ้าหน้าที่ความปลอดภัยในการทำงานระดับหัวหน้างาน ระดับบริหาร ระดับเทคนิค ระดับเทคนิคขั้นสูง หรือระดับวิชาชีพ และผู้บริหารหน่วยงานความปลอดภัย หรือ สำเนาวุฒิการศึกษาในกรณีที่มีคุณสมบัติโดยใช้วุฒิการศึกษา

(๓) สำเนาหนังสือเดินทางหรือสำเนาใบอนุญาตทำงาน กรณีบุคคลซึ่งไม่มีสัญชาติไทย

(๔) สำเนาเอกสารหรือหลักฐานการขึ้นทะเบียน

หมายเหตุ ๑. การขึ้นทะเบียนเจ้าหน้าที่ความปลอดภัยในการทำงานและผู้บริหารหน่วยงาน ใช้เอกสารหรือหลักฐานตาม (๑) (๒) (๓) และ (๔) แล้วแต่กรณี

๒. การพ้นจากตำแหน่งหรือพ้นจากหน้าที่ ใช้เอกสารหรือหลักฐานตาม (๔)



(ลงชื่อ).....

(.....นาย.....)

นายจ้างหรือผู้มีอำนาจกระทำการแทนบุคคล

แบบแจ้งข้อเพื่อขึ้นทะเบียนเจ้าหน้าที่ความปลอดภัยในการทำงาน

เขียนที่ หน่วยงาน R-SAGB

วันที่..16..เดือน.....ตุลาคม.....พ.ศ. ...2566....

ข้าพเจ้า (นายจ้าง/ผู้มีอำนาจลงนาม).....นายสุรัตน์ ชูราศรี.....ตำแหน่ง.....Project Manager.....

ชื่อสถานประกอบกิจการ.....อุทธา จำกัด.....ประเภทกิจการ.....ก่อสร้าง.....

ที่ตั้ง...300 ถนนร่มเกล้า แขวงคลองสามประเวศ เขตลาดกระบัง กทม 10520...โทรศัพท์...02-105-5000.....

ขอแจ้งข้อเจ้าหน้าที่ความปลอดภัยในการทำงานเพื่อขึ้นทะเบียน ดังนี้

1. ระดับหัวหน้างาน จำนวน.....6.....คน

- 1.1 นายชาญยุทธ สีสาม
- 1.2 นายภัทรพงษ์ หนองผือ
- 1.3 นายวรพงษ์ ควงเวียง
- 1.4 นายคุณานนท์ เกตุนคร
- 1.5 นายเบญจพล อินทุชัย
- 1.6 นายอำนาจ จำปามี

2. ระดับบริหาร จำนวน.....1.....คน

- 2.1 นายสุรัตน์ ชูราศรี

3. ระดับเทคนิค/เทคนิคขั้นสูง/วิชาชีพ จำนวน.....1.....คน

- 3.1 นางสาวประภัสสร สำนัก

พร้อมนี้ได้แนบเอกสาร ดังนี้

- ☐ สำเนาบัตรประจำตัวประชาชน หรือสำเนาหนังสือเดินทางของเจ้าหน้าที่ความปลอดภัยในการทำงาน จำนวน.....8.....ฉบับ
- ☐ สำเนาเอกสารการแต่งตั้งเจ้าหน้าที่ความปลอดภัยในการทำงาน จำนวน.....3.....ฉบับ
- ☐ สำเนาใบรับรองการฝึกอบรมหลักสูตรเจ้าหน้าที่ความปลอดภัยในการทำงาน จำนวน.....7.....ฉบับ
- ☐ สำเนาเอกสารแสดงวุฒิการศึกษาของเจ้าหน้าที่ความปลอดภัยในการทำงาน จำนวน.....1.....ฉบับ

ลงชื่อ.....

(นายสุรัตน์ ชูราศรี)

นายจ้าง (ผู้มีอำนาจลงนาม)



ฤทธา
RITTA

WE HAVE MADE THE IMPOSSIBLE
POSSIBLE



Ref No. R-SAGB/ANO 004/23

ประกาศ

เรื่อง แต่งตั้งเจ้าหน้าที่ความปลอดภัยในการทำงาน ระดับบริหาร

ตามที่ ประกาศในราชกิจจานุเบกษา กฎกระทรวง การจัดให้มีเจ้าหน้าที่ความปลอดภัยในการทำงาน บุคลากร หน่วยงาน หรือคณะบุคคลเพื่อดำเนินการด้านความปลอดภัยในสถานประกอบกิจการ พ.ศ. 2565 ลงวันที่ 17 มิถุนายน 2565 กำหนดให้นายจ้างแต่งตั้งลูกจ้าง ซึ่งมีคุณสมบัติเฉพาะตามที่กำหนดในกฎกระทรวง ข้อ 11 เป็นเจ้าหน้าที่ความปลอดภัยในการทำงานระดับบริหารประจำสถานประกอบกิจการ

บริษัท ฤทธา จำกัด ตั้งอยู่เลขที่ 300 ถนนร่มเกล้า แขวงคลองสามประเวศ เขตลาดกระบัง กรุงเทพฯ 10520 เป็นสถานประกอบกิจการธุรกิจรับเหมาก่อสร้างทั่วไป จึงขอแต่งตั้งลูกจ้าง ซึ่งมีคุณสมบัติเฉพาะตามที่กำหนด ในกฎกระทรวง เป็นเจ้าหน้าที่ความปลอดภัยในการทำงาน ระดับบริหาร ประจำหน่วยงาน BLOSSOM CONDO @ GRANDSTATION B (R-SAGB) ที่อยู่ ถนนรามอินทรา แขวงคันนายาว เขตคันนายาว กทม. 10230 เบอร์โทรศัพท์ 082-936-4941 ดังมีรายชื่อต่อไปนี้

1. นายสุรัตน์ ชูราศรี

โดยให้เจ้าหน้าที่ความปลอดภัยในการทำงานระดับบริหาร มีหน้าที่ดังต่อไปนี้

1. กำกับดูแลเจ้าหน้าที่ความปลอดภัยในการทำงานทุกระดับซึ่งอยู่ในบังคับบัญชาของตน
2. เสนอแผนงานโครงการด้านความปลอดภัยในการทำงานในหน่วยงานที่รับผิดชอบต่อนายจ้าง
3. ส่งเสริม สนับสนุน และติดตามการดำเนินงานเกี่ยวกับความปลอดภัยในการทำงานให้เป็นไปตามแผนงานโครงการ เพื่อให้มีการจัดการด้านความปลอดภัยในการทำงานที่เหมาะสมกับสถานประกอบกิจการ
4. กำกับดูแลและติดตามให้มีการแก้ไขข้อบกพร่องเพื่อความปลอดภัยของลูกจ้างตามที่ได้รับรายงาน

หรือตามข้อเสนอแนะของเจ้าหน้าที่ความปลอดภัยในการทำงาน คณะกรรมการ หรือหน่วยงานความปลอดภัย

ทั้งนี้ ให้ผู้ที่ได้รับการแต่งตั้งเป็นเจ้าหน้าที่ความปลอดภัยในการทำงานระดับบริหารปฏิบัติหน้าที่ตามที่ ได้รับมอบหมายตั้งแต่วันที่ 16 ตุลาคม 2566 เป็นต้นไป

ตั้ง ณ วันที่ 16 ตุลาคม พ.ศ. 2566

ลงชื่อ.....



นายจ้าง/กรรมการผู้จัดการ/ผู้รับมอบอำนาจ



เบอร์โทร : 089-9686315.



บริษัท ไทยเซฟตี้ แอนด์ เทรนนิ่ง จำกัด

เลขที่ 12 ซอยราษฎร์อุทิศ 25/2 แขวงสามเสน เขตมีนบุรี กรุงเทพมหานคร 10510

ได้รับการรับรองจากกรมสวัสดิการและคุ้มครองแรงงาน เลขทะเบียนที่ จป. ๕๖ - ๐๒๖

หนังสือฉบับนี้ให้ไว้เพื่อรับรองว่า

นายสุวิทย์ ชูราศรี

ได้ผ่านการอบรมหลักสูตร เจ้าหน้าที่ความปลอดภัยในการทำงาน ระดับบริหาร

ตามกฎหมายกระทรวง กำหนดมาตรฐานในการบริหารและการจัดการด้านความปลอดภัย อาชีวอนามัย

และสภาพแวดล้อมในการทำงาน พ.ศ. ๒๕๔๙

ระยะเวลาอบรม ๑๒ ชั่วโมง วุฒิบัตรเลขที่ ๐๓๓๒๒

อบรมระหว่างวันที่ ๓๐ - ๓๑ ตุลาคม พ.ศ. ๒๕๕๗

(นางสมปอง เหมะรัชตะ)

กรรมการผู้จัดการ





ฤทธา
RITTA

WE HAVE MADE THE IMPOSSIBLE
POSSIBLE



Ref.No. R-SAGB/ANO 005/23

ประกาศ

เรื่อง แต่งตั้งเจ้าหน้าที่ความปลอดภัยในการทำงาน ระดับหัวหน้างาน

ตามที่ ประกาศในราชกิจจานุเบกษา กฎกระทรวง การจัดให้มีเจ้าหน้าที่ความปลอดภัยในการทำงาน บุคลากร หน่วยงาน หรือคณะบุคคล เพื่อดำเนินการด้านความปลอดภัยในสถานประกอบกิจการ พ.ศ. 2565 ลงวันที่ 17 มิถุนายน 2565 กำหนดให้นายจ้างแต่งตั้งลูกจ้าง ซึ่งมีคุณสมบัติเฉพาะตามที่กำหนดในกฎกระทรวง ข้อ 8 เป็นเจ้าหน้าที่ความปลอดภัยในการทำงานระดับหัวหน้างานประจำสถานประกอบกิจการ

บริษัท ฤทธา จำกัด ตั้งอยู่เลขที่ 300 ถนนร่มเกล้า แขวงคลองสามประเวศ เขตลาดกระบัง กรุงเทพฯ 10520 เป็นสถานประกอบกิจการธุรกิจรับเหมาก่อสร้างทั่วไป จึงขอแต่งตั้งลูกจ้าง ซึ่งมีคุณสมบัติเฉพาะตามที่กำหนด ในกฎกระทรวง เป็นเจ้าหน้าที่ความปลอดภัยในการทำงาน ระดับหัวหน้างาน ประจำหน่วยงาน หน่วยงาน BLOSSOM CONDO @ GRANDSTATION B (R-SAGB) ที่อยู่ ถนนรามอินทรา แขวงคันนายาว เขตคันนายาว กทม. 10230 เบอร์โทรศัพท์ 082-936-4941 ดังมีรายชื่อต่อไปนี้

1. นายชาญยุทธ สีสาม
2. นายภัทรพงษ์ หนองผือ
3. นายวรพงศ์ ดวงเวียง
4. นายคุณานนท์ เกตุนคร
5. นายเบญจพล อินทุชัย
6. นายอำนาจ จำปามี

โดยให้เจ้าหน้าที่ความปลอดภัยในการทำงานระดับหัวหน้างาน มีหน้าที่ดังต่อไปนี้

1. กำกับ ดูแล ให้ลูกจ้างในหน่วยงานรับผิดชอบ ให้ปฏิบัติตามข้อบังคับและคู่มือความปลอดภัย อาชีวอนามัย และสภาพแวดล้อมในการทำงานของสถานประกอบกิจการ
2. วิเคราะห์งานในหน่วยงานที่รับผิดชอบเพื่อค้นหาความเสี่ยงหรืออันตรายเบื้องต้น โดยอาจร่วมดำเนินการกับเจ้าหน้าที่ความปลอดภัยในการทำงานระดับเทคนิค ระดับเทคนิคขั้นสูงหรือระดับวิชาชีพ
3. จัดทำคู่มือว่าด้วยความปลอดภัย อาชีวอนามัย และสภาพแวดล้อมในการทำงานของหน่วยงานที่รับผิดชอบ โดยร่วมดำเนินการกับเจ้าหน้าที่ความปลอดภัยในการทำงานระดับเทคนิค ระดับเทคนิคขั้นสูง หรือระดับวิชาชีพ เพื่อเสนอคณะกรรมการความปลอดภัยหรือนายจ้าง แล้วดำเนินการ และทบทวนคู่มือดังกล่าวตามที่นายจ้างกำหนด โดยนายจ้างต้องกำหนดให้มีการทบทวนอย่างน้อยทุกหกเดือน
4. สอนวิธีการปฏิบัติงานที่ถูกต้องแก่ลูกจ้างในหน่วยงานที่รับผิดชอบเพื่อให้เกิดความปลอดภัยในการปฏิบัติงาน



ฤทธา
RITTA

WE HAVE MADE THE IMPOSSIBLE
POSSIBLE



5. ตรวจสอบสภาพการทำงาน เครื่องจักร เครื่องมือ และอุปกรณ์ให้อยู่ในสภาพที่ปลอดภัย ก่อนลงมือปฏิบัติงานประจำวัน
6. กำกับ ดูแล การใช้อุปกรณ์คุ้มครองความปลอดภัยส่วนบุคคลของลูกจ้างในหน่วยงานที่รับผิดชอบ
7. รายงานการประสบอันตราย การเจ็บป่วย หรือการเกิดเหตุเดือดร้อนรำคาญ อันเนื่องมาจากการทำงานของลูกจ้างต่อนายจ้าง และแจ้งต่อเจ้าหน้าที่ความปลอดภัยในการทำงานระดับเทคนิค ระดับเทคนิคขั้นสูง หรือระดับวิชาชีพ สำหรับสถานประกอบการที่มีหน่วยงานความปลอดภัยให้แจ้งต่อหน่วยงานความปลอดภัยกักกันที่ที่เกิดเหตุ
8. ตรวจสอบหาสาเหตุการประสบอันตราย การเจ็บป่วย หรือการเกิดเหตุเดือดร้อนรำคาญอันเนื่องมาจากการทำงานของลูกจ้างร่วมกับเจ้าหน้าที่ความปลอดภัยในการทำงานระดับเทคนิค ระดับเทคนิคขั้นสูง หรือระดับวิชาชีพ และรายงานผล รวมทั้งเสนอแนะแนวทางแก้ไขปัญหต่อนายจ้าง โดยไม่ชักช้า
9. ส่งเสริมและสนับสนุนกิจกรรมด้านความปลอดภัยในการทำงาน
10. ปฏิบัติงานด้านความปลอดภัยในการทำงานอื่นตามที่เจ้าหน้าที่ความปลอดภัยในการทำงานระดับบริหารมอบหมาย

ทั้งนี้ ให้ผู้ที่ได้รับการแต่งตั้งเป็นเจ้าหน้าที่ความปลอดภัยในการทำงานระดับหัวหน้างานปฏิบัติหน้าที่ตามที่ได้รับมอบหมายตั้งแต่วันที่ 16 ตุลาคม 2566 เป็นต้นไป

ตั้ง ณ วันที่ 16 ตุลาคม พ.ศ. 2566

ลงชื่อ.....



นายจ้าง/กรรมการผู้จัดการ/ผู้รับมอบอำนาจ



5/12/2020

[REDACTED]
 [REDACTED]



บริษัท ไทยเซฟตี้ แอนด์ เทรนนิง จำกัด

เลขที่ 12 ซอยรามรุฬห์ทิศ 25/2 แขวงแสนแสบ เขตมีนบุรี กรุงเทพมหานคร 10510

ได้รับการรับรองจากกรมสวัสดิการและคุ้มครองแรงงาน เลขทะเบียนที่ จป. ๕๕ - ๐๒๘

หนังสือฉบับนี้ให้ไว้เพื่อรับรองว่า

นายทวิญญู คุ้ม

ได้ผ่านการอบรมหลักสูตร เจ้าหน้าที่ความปลอดภัยในการทำงาน ระดับหัวหน้างาน

ตามกฎหมายกระทรวง กำหนดมาตรฐานในการบริหารและการจัดการด้านความปลอดภัย อาชีวอนามัย

และสภาพแวดล้อมในการทำงาน พ.ศ. ๒๕๔๙

ระยะเวลาอบรม ๑๒ ชั่วโมง วุฒิบัตรเลขที่ ๒๐๒๕๐

อบรมระหว่างวันที่ ๑ - ๒ กุมภาพันธ์ พ.ศ. ๒๕๖๒

(นางสมปอง เหมะรัชตะ)

กรรมการผู้จัดการ



บริษัท ไทยเซฟตี้ แอนด์ เทรนนิ่ง จำกัด

เลขที่ 12 ซอยราชมงคล 25/2 แขวงแสนแสบ เขตมีนบุรี กรุงเทพมหานคร 10510

ได้รับการรับรองจากกรมสวัสดิการและคุ้มครองแรงงาน เลขทะเบียนที่ จป. ๕๘ - ๐๒๗

หนังสือฉบับนี้ให้ไว้เพื่อรับรองว่า

นายภัทรพงษ์ หน่อฝ่อ

ได้ผ่านการอบรมหลักสูตร เจ้าหน้าที่ความปลอดภัยในการทำงาน ระดับหัวหน้างาน

ตามกฎหมายกระทรวง กำหนดมาตรฐานในการบริหารและการจัดการด้านความปลอดภัย อาชีวอนามัย

และสภาพแวดล้อมในการทำงาน พ.ศ. ๒๕๔๙

ระยะเวลาอบรม ๑๒ ชั่วโมง วุฒิบัตรเลขที่ ๐๑๗๘๕๓

อบรมระหว่างวันที่ ๑๑ - ๑๒ พฤศจิกายน พ.ศ. ๒๕๕๕

(นางสมปอง เทมะรัชตะ)

กรรมการผู้จัดการ



 **บัตรประจำตัวประชาชน Thai National ID Card**
เลขประจำตัวประชาชน Identification Number [REDACTED]

ชื่อตัวและชื่อสกุล นาย วรพ
Name Mr. [REDACTED]
Last name [REDACTED]
เกิดวันที่ [REDACTED]
Date of Birth [REDACTED]

ออก 205 น.วิมลฤทธิ ค.โนน
จ.นครราชสีมา
31 ต.ค. 2555
วันหมดอายุ 31 Oct. 2015
Date of Expiry

22 Oct. 2014
Date of Expiry 205-02-10110710

Handwritten: บ. นว. นร.

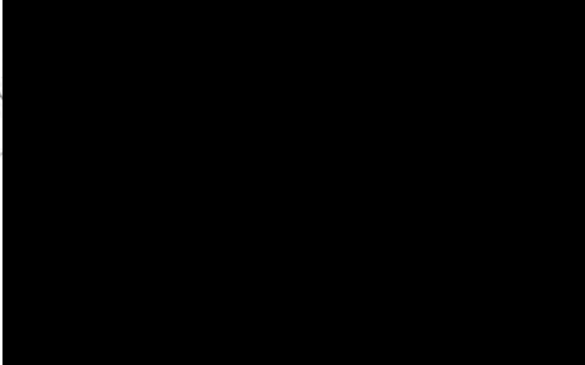

Handwritten: 66



บริษัท ไทยซอฟต์ แอนิเมชัน จำกัด

เลขที่ 12 ซอยราชมงคล 25/2 แขวงแสนแสบ เขตมีนบุรี กรุงเทพมหานคร 10510

ได้รับการรับรองจากกรมสวัสดิการและคุ้มครองแรงงาน เอกสารปีที่ ๑ป. ๕๕ - ๐๒๙

หนังสือฉบับนี้ให้ไว้เพื่อรับรองว่า

นายพรพจน์ ดองไว้อย

ได้ผ่านการอบรมหลักสูตร เจ้าหน้าที่ความปลอดภัยในการทำงาน ระดับหัวหน้างาน

ตามกฎหมายกระทรวง กำหนดมาตรฐานในการบริหารและการจัดการด้านความปลอดภัย อาชีวอนามัย

และสภาพแวดล้อมในการทำงาน พ.ศ. ๒๕๔๙

ระยะเวลาอบรม ๑๒ ชั่วโมง วุฒิบัตรเลขที่ ๐๑๙๙๕๒

อบรมระหว่างวันที่ ๑๑ - ๑๒ พฤศจิกายน พ.ศ. ๒๕๕๕

(นางสมปอง เหมะรัชตะ)



กรรมการผู้จัดการ



 **บัตรประจำตัวประชาชน Thai National ID Card**
เลขประจำตัวประชาชน 2 1009 00431 51 6
Identification Number

ชื่อตัวและชื่อสกุล นาย ค [REDACTED] น.น.
Name [REDACTED]
Last name [REDACTED]
เกิดวัน [REDACTED]
Date of Birth [REDACTED]
ศาสนา [REDACTED]
Religion [REDACTED]

ที่อยู่ 62/7 หมู่ที่ 8 ต.จำปาศักดิ์
จ.พระนครศรีอยุธยา
4 ส.ค. 2565
วันออกบัตร
4 Aug. 2022 (นายสมชาย ใจป๊อ)
Date of Issue [REDACTED] Date of Expiry 1012-02-08040816

สั่ง/๗๑๑๗๒ .

[REDACTED]

12

2



บริษัท ไทยเซฟตี้ แอนด์ เทรนนิ่ง จำกัด

หนังสือฉบับนี้ให้ไว้เพื่อรับรองว่า

นายคุณานนท์ เกตุบุตร

ได้ผ่านการฝึกอบรมหลักสูตร เจ้าหน้าที่ความปลอดภัยในการทำงาน ระดับหัวหน้างาน

ตามประกาศกรมสวัสดิการและคุ้มครองแรงงาน

เรื่อง หลักเกณฑ์และวิธีการฝึกอบรมเจ้าหน้าที่ความปลอดภัยในการทำงาน ลงวันที่ ๑๘ สิงหาคม พ.ศ. ๒๕๔๙

วุฒิบัตรเลขที่ ๐๐๗๕๓๗

ให้ไว้ ณ วันที่ ๒๘ มิถุนายน พ.ศ. ๒๕๕๒

(นายพรัตน์ เหมะรัชตะ)

กรรมการผู้จัดการ





~~ข้าพเจ้าทำบัตร~~

วัน ๒๕/๑๒/๒๕๕๖

ไว้สำเนาบัตรไว้ ๑๗, ผ่านหน้างาน

เมื่อ ๑๗/๑๒/๒๕๕๖



บริษัท ไทยเซฟตี้ แอนด์ เทรนนิง จำกัด

เลขที่ 30/2 หมู่ 8 ถนนราษฎร์อุทิศ แขวงแสนแสน เขตมีนบุรี กรุงเทพฯ 10510

“ได้รับการรับรองจากกรมสวัสดิการและคุ้มครองแรงงาน เลขทะเบียนที่ จป. ๕๓ - ๐๒๖

หนังสือฉบับนี้ให้ไว้เพื่อรับรองว่า

นายเบญจพล อินทชัย

ได้ผ่านการฝึกอบรมหลักสูตร เจ้าหน้าที่ที่ความปลอดภัยในการทำงาน ระดับหัวหน้างาน
ระยะเวลาในการฝึกอบรม ๑๒ ชั่วโมง อนุมัติครั้งที่ ๐๐๕๕๗

ให้ไว้ ณ วันที่ ๒๒ พฤษภาคม พ.ศ. ๒๕๕๔

(นายพีรรัตน์ เหมะรัชตะ)

กรรมการผู้จัดการ



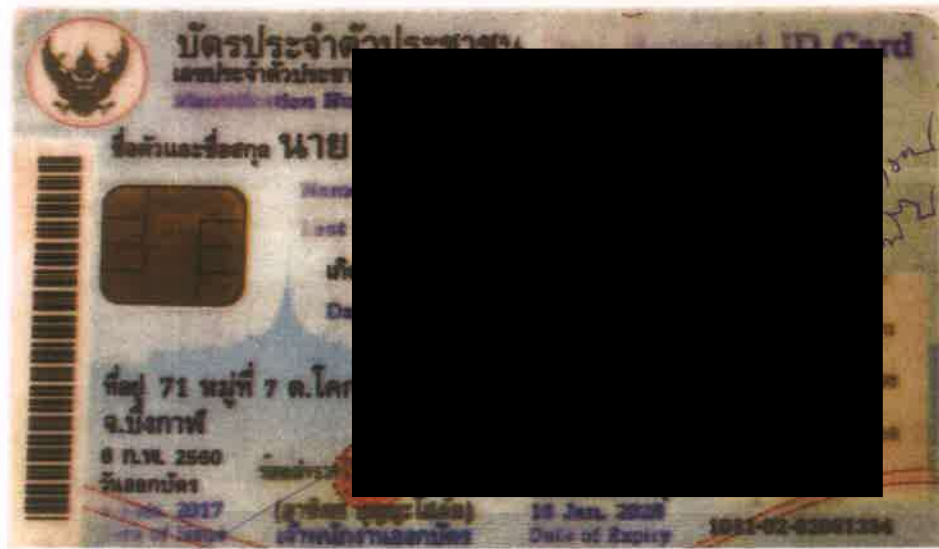

216 นพ.ศ. ๑๐๙๐

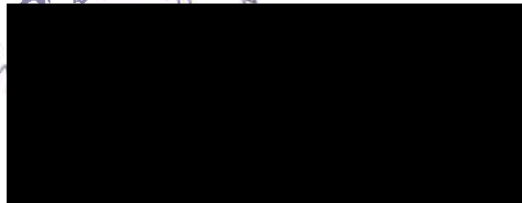

1205110



บริษัท ไทยไปรษณีย์ แอนด์ เทรนนิง จำกัด

เลขที่ 12 ซอยราษฎร์อุทิศ 25/2 แขวงแสนแสบ เขตมีนบุรี กรุงเทพมหานคร 10510

ได้รับการรับรองจากกรมสวัสดิการและคุ้มครองแรงงาน เลขทะเบียนที่ จป. ๖๒ - ๐๓๒

หนังสือฉบับนี้ให้ไว้เพื่อรับรองว่า

นายอำเภอ ลำพูน

ได้ผ่านการอบรมหลักสูตร เจ้าหน้าที่ความปลอดภัยในการทำงาน ระดับหัวหน้างาน

ตามกฎหมายกระทรวง กำหนดมาตรฐานในการบริหารและการจัดการด้านความปลอดภัย อาชีวอนามัย

และสภาพแวดล้อมในการทำงาน พ.ศ. ๒๕๔๙

ระยะเวลาอบรม ๑๒ ชั่วโมง วุฒิบัตรเลขที่ ๒๐๙๘๓

อบรมระหว่างวันที่ ๕ - ๖ มีนาคม พ.ศ. ๒๕๖๓

(นางสมปอง เพนระวิษตะ)

กรรมการผู้จัดการ





ฤทธา
RITTA

WE HAVE MADE THE IMPOSSIBLE
POSSIBLE



Ref.No. R-SAGB/ANO 006/23

ประกาศ

เรื่อง แต่งตั้งเจ้าหน้าที่ความปลอดภัยในการทำงาน ระดับวิชาชีพ

ตามที่ ประกาศในราชกิจจานุเบกษา กฎกระทรวง การจัดให้มีเจ้าหน้าที่ความปลอดภัยในการทำงาน บุคลากร หน่วยงาน หรือคณะบุคคลเพื่อดำเนินการด้านความปลอดภัยในสถานประกอบกิจการ พ.ศ. 2565 ลงวันที่ 17 มิถุนายน 2565 กำหนดให้นายจ้างแต่งตั้งลูกจ้าง ซึ่งมีคุณสมบัติเฉพาะตามที่กำหนดในกฎกระทรวง ข้อ 21 เป็นเจ้าหน้าที่ความปลอดภัยในการทำงานระดับวิชาชีพประจำสถานประกอบกิจการ

บริษัท ฤทธา จำกัด ตั้งอยู่เลขที่ 300 ถนนร่มเกล้า แขวงคลองสามประเวศ เขตลาดกระบัง กรุงเทพฯ 10520 เป็นสถานประกอบกิจการธุรกิจรับเหมาก่อสร้างทั่วไป จึงขอแต่งตั้งลูกจ้าง ซึ่งมีคุณสมบัติเฉพาะตามที่กำหนดในกฎกระทรวง เป็นเจ้าหน้าที่ความปลอดภัยในการทำงาน ระดับวิชาชีพ ประจำหน่วยงาน BLOSSOM CONDO @ GRANDSTATION B (R-SAGB) ที่อยู่ ถนนรามอินทรา แขวงคันนายาว เขตคันนายาว กทม. 10230 เบอร์โทรศัพท์ 082-936-4941 ดังมีรายชื่อต่อไปนี้

1. นางสาวประภัสสร สำนัก

โดยให้เจ้าหน้าที่ความปลอดภัยในการทำงานระดับวิชาชีพ มีหน้าที่ดังต่อไปนี้

1. ตรวจสอบและเสนอแนะให้นายจ้างปฏิบัติตามกฎหมายเกี่ยวกับความปลอดภัย อาชีวอนามัย และสภาพแวดล้อมในการทำงาน
2. วิเคราะห์งานเพื่อชี้บ่งอันตราย รวมทั้งกำหนดมาตรการป้องกันหรือขั้นตอนการทำงานอย่างปลอดภัยเสนอต่อนายจ้าง
3. ประเมินความเสี่ยงด้านความปลอดภัย อาชีวอนามัย และสภาพแวดล้อมในการทำงาน
4. วิเคราะห์แผนงานโครงการ รวมทั้งข้อเสนอแนะของหน่วยงานต่างๆ และเสนอแนะมาตรการความปลอดภัยในการทำงานต่อนายจ้าง
5. ตรวจสอบประเมินการปฏิบัติงานของสถานประกอบกิจการให้เป็นไปตามแผนงาน โครงการหรือมาตรการความปลอดภัยในการทำงาน
6. แนะนำให้ลูกจ้างปฏิบัติตามคู่มือว่าด้วยความปลอดภัย อาชีวอนามัย และสภาพแวดล้อมในการทำงานของสถานประกอบกิจการ
7. แนะนำ ฝึกสอน อบรมลูกจ้างเพื่อให้การปฏิบัติงานปลอดภัยจากเหตุอันจะทำให้เกิดความไม่ปลอดภัยในการทำงาน



ฤทธา
RITTA

WE HAVE MADE THE IMPOSSIBLE
POSSIBLE



8. ตรวจสอบและประเมินสภาพแวดล้อมในการทำงาน หรือดำเนินการร่วมกับบุคคล หรือนิติบุคคลที่ขึ้นทะเบียนหรือได้รับใบอนุญาตตามกฎหมายว่าด้วยความปลอดภัย อาชีวอนามัย และสภาพแวดล้อมในการทำงาน หรือกฎหมายอื่นที่เกี่ยวข้อง
9. เสนอแนะต่อนายจ้าง เพื่อให้มีการจัดการด้านความปลอดภัยในการทำงานที่เหมาะสมกับสถานประกอบกิจการ และพัฒนาให้มีประสิทธิภาพอย่างต่อเนื่อง
10. ตรวจสอบหาสาเหตุและวิเคราะห์การประสบอันตราย การเจ็บป่วย หรือการเกิดเหตุเค็ดรื้อนร่าคาญอันเนื่องจากการทำงานของลูกจ้าง และรายงานผลการตรวจสอบ รวมทั้งเสนอแนะต่อนายจ้างเพื่อป้องกันการเกิดเหตุโดยไม่ซ้ำซ้ำ
11. รวบรวมสถิติ วิเคราะห์ข้อมูล จัดทำรายงาน และข้อเสนอแนะเกี่ยวกับการประสบอันตราย การเจ็บป่วย หรือการเกิดเหตุเค็ดรื้อนร่าคาญอันเนื่องจากการทำงานของลูกจ้างเสนอต่อนายจ้าง
12. ให้ความรู้และอบรมด้านโรคจากการประกอบอาชีพและสิ่งแวดล้อมแก่ลูกจ้างก่อนเข้าทำงานและระหว่างทำงาน เพื่อทบทวนความรู้อย่างน้อยปีละ 1 ครั้ง
13. ปฏิบัติงานด้านความปลอดภัยในการทำงานอื่นตามที่นายจ้างมอบหมาย

ทั้งนี้ ให้ผู้ที่ได้รับการแต่งตั้งเป็นเจ้าหน้าที่ความปลอดภัยในการทำงานระดับวิชาชีพปฏิบัติหน้าที่ตามที่ได้รับมอบหมายตั้งแต่วันที่ 16 ตุลาคม 2566 เป็นต้นไป

ตั้ง ณ วันที่ 16 ตุลาคม พ.ศ. 2566

ลงชื่อ

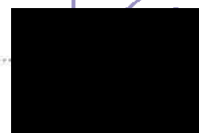

นายจ้าง/กรรมการผู้จัดการ/ผู้รับมอบอำนาจ



R-SAGB

9/11/66

ใบสมัคร

สมัครบัตร

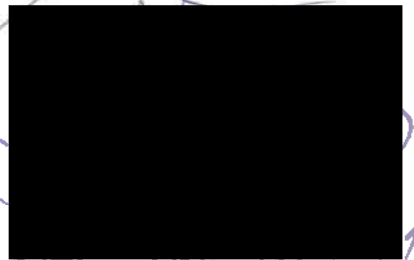

12/01/1981

มหาวิทยาลัยอุบลราชธานี
UBON RATCHATHANI UNIVERSITY
ระบบการศึกษา
Official Transcript of Record

ชื่อ - นามสกุล : นางสาวประภัสสร ลำน้ำ
วันเดือนปี เกิด : 14 กันยายน 2532
เลขประจำตัวประชาชน : 1-3210-90173-05-0
วันเดือนปี เข้าศึกษา : 14 พฤษภาคม 2551
วันเดือนปี สำเร็จการศึกษา : 9 เมษายน 2555

รหัสประจำตัวนักศึกษา : 5211442412
ชื่อปริญญา : พ.บ. (วิทยาศาสตร์สิ่งแวดล้อม)
สาขาวิชา : วิทยาศาสตร์สิ่งแวดล้อม
วิชาเอก : อาชีวอนามัยและความปลอดภัย
สาขาวิชาโท : -

รหัสวิชา Course	ชื่อรายวิชา Title	หน่วยกิต Credits	เกรด Grade	รหัสวิชา Course	ชื่อรายวิชา Title	หน่วยกิต Credits	เกรด Grade
ภาคการศึกษาต้น ปีการศึกษา 2551				ภาคการศึกษาต้น ปีการศึกษา 2552			
1101111	ชีววิทยา 1	3	D+	1411100	การวิจัยภาษาไทย	2	B+
1101112	ปฏิบัติการชีววิทยา 1	1	B+	1447200	มนุษยกับการสื่อสาร	3	A
1101143	การจัดการสิ่งแวดล้อม	3	B+	หน่วยกิตที่ลงทะเบียน = 5 หน่วยกิตที่ผ่าน = 5 คะแนนเฉลี่ย = 3.80			
1102100	เคมี 1	3	D+	ภาคการศึกษาต้น ปีการศึกษา 2553			
1102101	ปฏิบัติการเคมี 1	1	B	1108300	การจัดการสารเคมีและการประยุกต์ใช้	3	A
1104101	คณิตศาสตร์ทั่วไป	3	C	1108301	พืชวิทยาสิ่งแวดล้อม	3	C+
1421102	ภาษาอังกฤษพื้นฐาน 1	3	D	1108302	การประเมินความเสี่ยงด้านสุขภาพ	3	B
หน่วยกิตที่ลงทะเบียน = 17 หน่วยกิตที่ผ่าน = 17 คะแนนเฉลี่ย = 2.06				1108303	พฤติกรรมมนุษย์และสังคมในการจัดการสิ่งแวดล้อมอุตสาหกรรม	3	B+
ภาคการศึกษาปลาย ปีการศึกษา 2551				1108305	ระเบียบวิธีวิจัยด้านสุขภาพสิ่งแวดล้อมและอาชีวอนามัย	2	C+
1101113	ชีววิทยา 2	3	C	1108404	วิทยาการระบาด	3	C+
1101114	ปฏิบัติการชีววิทยา 2	1	A	หน่วยกิตที่ลงทะเบียน = 17 หน่วยกิตที่ผ่าน = 17 คะแนนเฉลี่ย = 3.03			
1102102	เคมี 2	3	D+	ภาคการศึกษาปลาย ปีการศึกษา 2553			
1102103	ปฏิบัติการเคมี 2	1	A	1108304	การบำบัดน้ำเสีย	3	C
1103128	การจัดการเครื่องใช้ไฟฟ้าในชีวิตประจำวัน	3	B	1108322	สรีรวิทยากับสิ่งแวดล้อมและการทำงาน	3	D+
1103131	ปฏิบัติการฝึกหัดเบื้องต้น	1	B+	1108323	แผนฉุกเฉินและการจัดการอาชีวอนามัย	3	B
1103132	ฝึกหัดเบื้องต้น	3	C+	1108410	อุตสาหกรรมและกระบวนการบริหารงานอาชีวอนามัย	3	D+
1104141	สถิติเบื้องต้น	3	D+	1108411	ความปลอดภัยในงานอุตสาหกรรม	3	C+
1421103	ภาษาอังกฤษพื้นฐาน 2	3	D	1108413	การเก็บและวิเคราะห์ตัวอย่างด้านอุตสาหกรรม	3	D
หน่วยกิตที่ลงทะเบียน = 21 หน่วยกิตที่ผ่าน = 21 คะแนนเฉลี่ย = 2.19				1108414	กระบวนการผลิตทางอุตสาหกรรมและอันตราย	2	C+
ภาคการศึกษาต้น ปีการศึกษา 2552				1108453	กระบวนการรับรองมาตรฐานอุตสาหกรรมสิ่งแวดล้อมและคุณภาพบริการ	3	C+
1101140	มนุษย์กับสิ่งแวดล้อม	2	B+	หน่วยกิตที่ลงทะเบียน = 23 หน่วยกิตที่ผ่าน = 23 คะแนนเฉลี่ย = 2.05			
1101144	จุลชีววิทยากับชีวิต	2	B+	ภาคการศึกษาต้น ปีการศึกษา 2554			
1102110	เคมีอินทรีย์	3	D+	1101145	ภาษาอังกฤษวิชาชีพวิทยาศาสตร์	3	C+
1102111	ปฏิบัติการเคมีอินทรีย์	1	A	1108320	วิศวกรรมอุตสาหกรรมขั้นพื้นฐาน	3	C+
1102130	เคมีวิเคราะห์	3	C	1108321	อาชีววิทยาศาสตร์	3	B+
1421203	ภาษาอังกฤษสำหรับนักศึกษาวิทยาศาสตร์	3	D	1108324	การดูแลสุขภาพเบื้องต้นในงานอาชีวอนามัย	2	C+
1431100	ภูมิปัญญาและพฤติกรรมชุมชน	3	C+	1108325	การป้องกันและควบคุมด้านอาชีวอนามัย	3	C
1442100	มนุษย์กับวัฒนธรรม	3	C	1108412	การระบายอากาศในงานอุตสาหกรรม	2	D+
หน่วยกิตที่ลงทะเบียน = 20 หน่วยกิตที่ผ่าน = 20 คะแนนเฉลี่ย = 2.25				1108415	วิศวกรรมความปลอดภัยในงานอุตสาหกรรม	2	B
ภาคการศึกษาปลาย ปีการศึกษา 2552				1108452	โรคจากการประกอบอาชีพและการควบคุม	2	B+
1101202	ชีวเคมี	3	D+	1108490	สัมมนา	1	A
1101203	ปฏิบัติการชีวเคมี	1	C+	1108491	สารพิษ 1	1	A
1101250	จุลชีววิทยาเบื้องต้น	3	D+	หน่วยกิตที่ลงทะเบียน = 22 หน่วยกิตที่ผ่าน = 22 คะแนนเฉลี่ย = 2.75			
1101251	ปฏิบัติการจุลชีววิทยาเบื้องต้น	1	A				
1108210	การสุขาภิบาลสิ่งแวดล้อมและอาชีวอนามัยเบื้องต้น	2	C+				
1108211	ประสบการณ์กับคุณภาพชีวิต	2	B+				
1108212	กฎหมายสาธารณสุขสิ่งแวดล้อมและอาชีวอนามัย	3	C				
1441100	มนุษย์กับสังคม	3	C				
หน่วยกิตที่ลงทะเบียน = 18 หน่วยกิตที่ผ่าน = 18 คะแนนเฉลี่ย = 2.20							

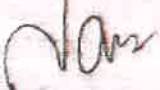
รองอธิการบดีมหาวิทยาลัยอุบลราชธานี
ดร. R-3068

(ผู้ช่วยศาสตราจารย์ ดร. ศิริเจริญ)
นายทะเบียน
วันที่ ๑๘ กันยายน 2566

มหาวิทยาลัยอุบลราชธานี
UBON RATCHATHANI UNIVERSITY
ระเบียนการศึกษา
Official Transcript of Record

ชื่อ - นามสกุล	นางสาวประวีศรา สำนัก	รหัสประจำตัวนักศึกษา	5111442411
วันเดือนปี เกิด	14 กันยายน 2532	ชื่อปริญญา	ทศ.บ. (วิทยาศาสตรบัณฑิต)
เลขประจำตัวประชาชน	1-3210-00173-05-0	สาขาวิชา	วิทยาศาสตรบัณฑิต
วันเดือนปี เข้าศึกษา	14 พฤษภาคม 2551	วิชาเอก	สาธารณสุขและความปลอดภัย
วันเดือนปี สำเร็จการศึกษา	5 เมษายน 2555	สาขาวิชาโท	-

รหัสวิชา Course	ชื่อรายวิชา Title	หน่วยกิต Credits	เกรด Grade	รหัสวิชา Course	ชื่อรายวิชา Title	หน่วยกิต Credits	เกรด Grade
--------------------	----------------------	---------------------	---------------	--------------------	----------------------	---------------------	---------------

ภาคการศึกษาปลาย ปีการศึกษา 2554

1108451	การบริหารเพื่อระบบการดูแลสุขภาพสังคม	2	B+
1108482	ฝึกปฏิบัติงานสหศาสตร์สุขภาพกรม	2	A
1108492	สารพันธุกรรม 2	2	A
1108494	การสืบเสาะด้านอาชีวอนามัย	2	B+

หน่วยกิตที่ลงทะเบียน = 8 หน่วยกิตที่ผ่าน = 8 คะแนนเฉลี่ย = 3.75

หน่วยกิตรวมตลอดหลักสูตร = 151 หน่วยกิตที่ได้ = 151

คะแนนเฉลี่ยสะสม = 2.48

อนุมัติโดย รศ. วิมล วัฒนศิริ
 รศ. วิมล วัฒนศิริ

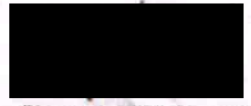

(ผู้ช่วยศาสตราจารย์ ดร. ศิริเจริญ)
 นายทะเบียน
 ให้ไว้ ณ วันที่ 18 กันยายน 2555



บริษัท ฤทธา จำกัด

RITTA Co.,LTD.

**โครงการ BLOSSOM CONDO @ GRANDSTATION B
(R-SAGB)**

เอกสารใบมอบอำนาจ

ที่ตั้ง : ถนนรามอินทรา แขวงคันนายาว เขตคันนายาว กทม. 10230

เบอร์โทร : 082-9364941



ฤทธา
RITTA

WE HAVE MADE THE IMPOSSIBLE
POSSIBLE



หนังสือมอบอำนาจ

เขียนที่ บริษัท ฤทธา จำกัด

วันที่ 2 พฤศจิกายน พ.ศ. 2566

บริษัท ฤทธา จำกัด โดย นายรัช รักไทยดี ผู้รับมอบอำนาจ สำนักงานตั้งอยู่ที่
เลขที่ 300 ถนนร่มเกล้า แขวงคลองสามประเวศ เขตลาดกระบัง กรุงเทพมหานคร

ขอมอบอำนาจให้ นายสุรัตน์ ชูราศรี บัตรประชาชนเลขที่ 3 7301 00370 53 3 อายุ 45 ปี
บ้านเลขที่ 53/3 หมู่ 5 ตำบลมาบแคบ อำเภอมืองนครปฐม จังหวัดนครปฐม

เป็นเจ้าหน้าที่ความปลอดภัยในการทำงานระดับบริหาร และเป็นผู้มีอำนาจในการดูแลและรับผิดชอบเรื่อง
ความปลอดภัยในการทำงานในสถานประกอบการ ลงลายมือชื่อในเอกสารต่างๆเกี่ยวกับการดำเนินการเรื่องความ
ปลอดภัยในการทำงาน และให้มีอำนาจดำเนินการแต่งตั้งคณะกรรมการความปลอดภัยในการทำงาน แต่งตั้ง
เจ้าหน้าที่ความปลอดภัยในการทำงานระดับหัวหน้างาน เจ้าหน้าที่ความปลอดภัยในการทำงานระดับเทคนิค
เจ้าหน้าที่ความปลอดภัยในการทำงานระดับเทคนิคขั้นสูง เจ้าหน้าที่ความปลอดภัยในการทำงานระดับวิชาชีพ
หน่วยงานความปลอดภัย หัวหน้าหน่วยงานความปลอดภัย และเจ้าหน้าที่ความปลอดภัยระดับปฏิบัติงาน
ณ หน่วยงานก่อสร้างโครงการ BLOSSOM CONDO @ GRANDSTATION B (SAGB) แทนข้าพเจ้า

การใดที่ผู้รับมอบอำนาจได้กระทำไปภายใต้ขอบวัตถุประสงค์แห่งหนังสือมอบอำนาจฉบับนี้ ให้ถือเสมือน
หนึ่งว่าข้าพเจ้าได้กระทำการด้วยตนเองทุกประการ

เพื่อเป็นหลักฐานข้าพเจ้าจึงได้ลงลายมือชื่อไว้เป็นสำคัญต่อหน้าพยานแล้ว

ลงชื่อ.....ผู้มอบอำนาจ

(นายรัช รักไทยดี)

(บริษัท ฤทธา จำกัด)

ลงชื่อ.....ผู้รับมอบอำนาจ

(นายสุรัตน์ ชูราศรี)

ลงชื่อ.....พยาน

(นายเพชรรัตน์ เพชรดี)

ลงชื่อ.....พยาน

(นางสาวพรรณราย ชุนคลี)



บริษัท ฤทธา จำกัด
RITTA CO.,LTD

www.ritta.co.th

300 ถนนร่มเกล้า แขวงคลองสามประเวศ เขตลาดกระบัง กรุงเทพมหานคร 10520
300 Romklao Road, Klongsarnprwet, Latkrabang, Bangkok 10520, Thailand
Tel +66(0)2105 5000 or +66(0)2226 5000 Fax +66(0)2105 5011 or +66(0)2226 5011



พื E10091220546079

สำนักงานทะเบียนหุ้นส่วนบริษัทกลาง
กรมพัฒนาธุรกิจการค้า กระทรวงพาณิชย์

หนังสือรับรอง

ขอรับรองว่าบริษัทนี้ ได้จดทะเบียนและเป็นนิติบุคคล ตามประมวลกฎหมายแพ่งและพาณิชย์

เมื่อวันที่ 26 ตุลาคม 2530 พระยานิธิบดินทผลเลขที่ 0105530054829

ปรากฏข้อความในรายการตามเอกสารทะเบียนมีติดคนลง ณ วันออกหนังสือนี้ ดังนี้

1. ชื่อบริษัท บริษัท สุภากร จำกัด
 2. กรรมการของบริษัทมี 9 คน ตามรายชื่อต่อไปนี้
- | | |
|---------------------------------|--------------------------|
| 1 นายเชษฐาธิ์ฐ์ ลิขธรรมกิจ | 2 นายนิธินาน เทพนิกร |
| 3 นายปราโมทย์ พิพัฒน์สุขเนิม | 4 นายเดชา สุดารักษ์รัมย์ |
| 5 นายอุดม ไสงบุตรดี | 6 นายสุภาพ กัญญาญ |
| 7 นายปรกรมต นิติวัฒน์จิตร | 8 นายรัชช ักโขยติ |
| 9 นายสิริศรัยย์ เหล่าพงศ์เจริญ/ | |

3 จำนวนหรือชื่อกรรมการซึ่งลงชื่อผูกพันบริษัทได้คือ นายปณิธาน เทพนิกร, นายศักดิ์ชัย เหล่าพงศ์เจริญ

กรมการส่งออกมีผลเสียร่วมกันและปะทะกันตรงๆกับเศรษฐกิจ หรือ นายปณิธาน เทพนิกร.

นายศักดิ์ชัย เหล่าพงศ์เจริญ หนึ่งในสองคนของสายมียี่สิบร่วมกับ นายปราโมทย์ พิชิตมิ่งมิ่งมิ่ง

นายเดชา สดลัทธินันท์ นายอุดม ไหมทองศรี นายสุภาพ กัญชาม, นายปารเมศ จันดี

นายรักษ์ รักไทยดี รวมเป็นสองคนและประทับตราสำคัญกรม รัชชูปถัมภ์
4 ๕๕๐,๐๐๐,๐๐๐.๐๐ บาท ๖ ๕๕๐,๐๐๐,๐๐๐.๐๐ บาท

5. สำนักงานแห่งใหม่ และบริษัทใหม่

6. วิจัยเพื่อประเพณีสงกรานต์ 42 ข้อ ดังปรากฏในสำเนาเอกสารแนบท้ายหนังสือรับรองนี้ จำนวน 4 แผ่น โดยมีลายมือชื่อนาย

ทบทวนซึ่งรับรองเอกสารเป็นสำคัญ



คำขวัญ : หนึ่งริบของฉบับนี้คือชีวิตจากภัยแล้งสู่ไฟฟ้าพลังน้ำเขื่อนลพบุรี

DBD
กรมส่งเสริมการค้าระหว่างประเทศ
Department of Business Development

เพื่อสนับสนุนการดำเนินงานด้านสุขภาพของประชาชนให้ดียิ่งขึ้น บริษัทฯ ได้มีการบูรณาการความร่วมมือกับหน่วยงานที่เกี่ยวข้องทั้งภาครัฐและเอกชน ในการดำเนินโครงการ CSR และรับผิดชอบต่อสังคม โดยได้จัดทำโครงการ CSR ประจำปี ๒๕๖๓

2023-10-02 11:42:31.0700

146



ที่ E10091220546079

สำนักงานทะเบียนหุ้นส่วนบริษัทกลาง
กรมพัฒนาธุรกิจการค้า กระทรวงพาณิชย์

หนังสือรับรอง

ขอกราบให้ ณ วันที่ ๒ เดือน ตุลาคม พศ ๒๕๕๘

10

นางสาวกมลชนก ขวัญเขียว กอบกิจ)

10/16/16

ข้อมูลทราบ ประกอบหนังสือรับรอง ฉบับที่ E10091220546079

1. วัตถุประสงค์ที่ส่งเสริมการเงินปี 2565
2. หนังสือนี้รับรองเฉพาะข้อความที่พิมพ์ขึ้นเท่านั้น ข้อเท็จจริงเป็นสิ่งที่ควรพิจารณาไว้
3. หนังสือรับรองนี้ให้เพื่อเอกสารจดทะเบียน ถ้าปรากฏว่าข้อความอันเป็นสาระสำคัญทั้งที่จดทะเบียนหรือไม่ถูกต้อง หรือเป็นเท็จ

พิจารณาตาม

3. นายสุพรรณิการ์ จิตพิทักษ์ เป็นคนดี มีความซื่อสัตย์สุจริต และมีความประพฤติเรียบร้อย ไม่เคยมีประวัติการกระทำความผิดทางอาญา หรือความผิดเกี่ยวกับหน้าที่พลเมือง

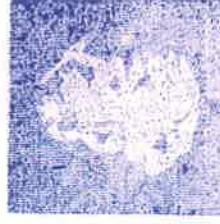

U.S. and
PATA CO., LTD.

ศูนย์พัฒนา



๑๖๖

Ref: E66510091220546A79

00013-1002 714.2131-0700

210

ราชการเกี่ยวกับบ้าน

เลขรหัสประจำบ้าน 1012 010894-2 สำนักทะเบียน กิ่งกั้น เขตคันนายาว

รายการที่อยู่ 98/1 ถนนรัชดา-รามอินทรา แขวงคันนายาว
เขตคันนายาว กรุงเทพมหานคร

ชื่อหมู่บ้าน ประเภทบ้าน อาคารชุด

ชื่อบ้าน ลักษณะบ้าน ตึกเดี่ยว 22 ชั้น

วันเดือนปีที่กำหนดบ้านเลขที่ 30 กันยายน 2559

ลงชื่อ (นายสมบุรณ์ อัครกุลเลาะห์) นายทะเบียน
วันเดือนปีที่พิมพ์ทะเบียนบ้าน 3 ตุลาคม 2559

เล่มที่ 1 รายการบุคคลในครอบครัวของเลขรหัสประจำบ้าน 1012 010894-2 ลำดับที่ 1

ชื่อ [redacted] สัญชาติ ไทย เพศ ชาย

เลขประจำตัวประชาชน 5-50151-14-1 สถานภาพ เจ้าบ้าน เกิดเมื่อ [redacted]

มารดาผู้ให้กำเนิด ชื่อ [redacted] สัญชาติ จีน

บิดาผู้ให้กำเนิด ชื่อ [redacted] สัญชาติ จีน

• มาจาก 504 ถนนรามอินทรา แขวงคันนายาว

เขตคันนายาว กรุงเทพมหานคร เมื่อ 17 ธ.ค. 2562 (นายสมบุรณ์ อัครกุลเลาะห์)

•• ไปที่ นายทะเบียน



ทำเนาถูกต้อง

แบบฟอร์มการขอเอกสาร

FAX TO : _____

หน่วยงาน R-SAGB
วันที่ 28/10/2566

1. หนังสือคำประกัน

- ☐ ชื่อวัสดุต่าง ๆ
- วัสดุที่ซื้อ คือ _____
 - จำนวนเงิน _____
 - ออกหนังสือคำประกันแก่ บริษัทห้าง/ร้าน/ชื่อบุคคล _____
(FAX สำเนา ภพ.20 หรือ แจ้งชื่อบริษัท/ห้าง/ร้าน ที่ถูกต้อง กรณีเป็นบุคคล FAX นามบัตร หรือบัตรประชาชน)
 - ระยะเวลาคำประกัน _____ เดือน (อย่างน้อย 3 เดือน)
- ☐ ไฟฟ้า
- เข้าหม้อแปลงขนาด _____ จำนวน _____ ชุด
 - ใช้กระแสไฟฟ้าขนาด _____
 - จำนวนเงิน _____ บาท
 - ออกหนังสือคำประกันแก่ _____
 - ระยะเวลาคำประกันตั้งแต่ _____ ถึงวันที่ _____
(ข้อ 4 และ ข้อ 5 ขอให้สอบถามจากการไฟฟ้าแต่ละที่ให้ถูกต้อง)
- ☐ น้ำมัน
- จำนวนเงิน _____ บาท
 - ออกหนังสือคำประกันแก่ บริษัทห้าง/ร้าน _____
(FAX สำเนา ภพ.20 หรือ แจ้งชื่อบริษัท/ห้าง/ร้าน ที่ถูกต้อง)
 - ระยะเวลาคำประกัน _____ เดือน (อย่างน้อย 3 เดือน)
- ☐ อื่น ๆ เช่น ประกันความเสียหาย เป็นต้น
- ต่ออายุหนังสือคำประกัน บาท (.....)
 - จำนวนเงิน บาท (.....)
 - ออกหนังสือคำประกันแก่ บริษัทห้าง/ร้าน _____
(FAX สำเนา ภพ.20 หรือ แจ้งชื่อบริษัท/ห้าง/ร้าน ที่ถูกต้อง)
 - ระยะเวลาคำประกัน _____ เดือน (อย่างน้อย 3 เดือน)

2. หนังสือมอบอำนาจ

- ☐ ไฟฟ้า ☐ โทรศัพท์ ☐ ประปา ☒ อื่น ๆ

- ชื่อผู้รับมอบอำนาจ นายสุรัตน์ ขูราศรี
(ก่อนจะมอบอำนาจให้คู่บัตรประชาชนก่อนว่าหมดอายุหรือไม่)
- รับมอบอำนาจให้จัดการ ดำเนินการแต่งตั้งคณะกรรมการความปลอดภัย (คปอ.) ,คณะกรรมการสวัสดิการ,จป.ทุกระดับ
ดำเนินการด้านความปลอดภัย อาชีวอนามัย และสภาพแวดล้อมเกี่ยวกับสารเคมี
(สอบถามจากส่วนราชการ, รัฐวิสาหกิจ ให้ถูกต้อง กรณีเช่าที่, ที่พัก ให้แจ้งชื่อเจ้าของหรือชื่อบริษัทที่ถูกต้อง)
- อากรแสตมป์ที่ต้องการติดหนังสือมอบอำนาจ บาท
(ปกติ 10 บาท แต่บางแห่งต้องการ 30 บาท ขอให้สอบถามด้วย)

ลงชื่อ



Admin

ลงชื่อ



Project Manager

(นายสุรัตน์ ขูราศรี)



หนังสือมอบอำนาจ

วันที่ 17 พฤษภาคม 2566
ที่ ห้าง บริษัท ฤทธา จำกัด

โดยหนังสือมอบอำนาจนี้ ข้าพเจ้า นาย ฤทธา จี ภัค โดย บพตพัฒนา เทพนิกร คณะ กรรมการ บพตพัฒนา จำกัด ผู้ถือหุ้นใหญ่ ตั้งใจประสงค์ว่า ข้าพเจ้ามอบอำนาจให้ นาย ฤทธา จี ภัค โดย บพตพัฒนา เทพนิกร คณะ กรรมการ บพตพัฒนา จำกัด เป็นผู้แทนข้าพเจ้าในการดำเนินการเกี่ยวกับกิจการของ บพตพัฒนา เทพนิกร คณะ กรรมการ บพตพัฒนา จำกัด

ข้าพเจ้า นาย ฤทธา จี ภัค โดย บพตพัฒนา เทพนิกร คณะ กรรมการ บพตพัฒนา จำกัด เป็นผู้ถือหุ้นใหญ่ และเป็นผู้มีอำนาจในการดำเนินการเกี่ยวกับกิจการของ บพตพัฒนา เทพนิกร คณะ กรรมการ บพตพัฒนา จำกัด

ข้าพเจ้า นาย ฤทธา จี ภัค โดย บพตพัฒนา เทพนิกร คณะ กรรมการ บพตพัฒนา จำกัด เป็นผู้ถือหุ้นใหญ่ และเป็นผู้มีอำนาจในการดำเนินการเกี่ยวกับกิจการของ บพตพัฒนา เทพนิกร คณะ กรรมการ บพตพัฒนา จำกัด

ข้าพเจ้า นาย ฤทธา จี ภัค โดย บพตพัฒนา เทพนิกร คณะ กรรมการ บพตพัฒนา จำกัด เป็นผู้ถือหุ้นใหญ่ และเป็นผู้มีอำนาจในการดำเนินการเกี่ยวกับกิจการของ บพตพัฒนา เทพนิกร คณะ กรรมการ บพตพัฒนา จำกัด

ข้าพเจ้า นาย ฤทธา จี ภัค โดย บพตพัฒนา เทพนิกร คณะ กรรมการ บพตพัฒนา จำกัด เป็นผู้ถือหุ้นใหญ่ และเป็นผู้มีอำนาจในการดำเนินการเกี่ยวกับกิจการของ บพตพัฒนา เทพนิกร คณะ กรรมการ บพตพัฒนา จำกัด

ข้าพเจ้า นาย ฤทธา จี ภัค โดย บพตพัฒนา เทพนิกร คณะ กรรมการ บพตพัฒนา จำกัด เป็นผู้ถือหุ้นใหญ่ และเป็นผู้มีอำนาจในการดำเนินการเกี่ยวกับกิจการของ บพตพัฒนา เทพนิกร คณะ กรรมการ บพตพัฒนา จำกัด

ข้าพเจ้า นาย ฤทธา จี ภัค โดย บพตพัฒนา เทพนิกร คณะ กรรมการ บพตพัฒนา จำกัด เป็นผู้ถือหุ้นใหญ่ และเป็นผู้มีอำนาจในการดำเนินการเกี่ยวกับกิจการของ บพตพัฒนา เทพนิกร คณะ กรรมการ บพตพัฒนา จำกัด

ข้าพเจ้า นาย ฤทธา จี ภัค โดย บพตพัฒนา เทพนิกร คณะ กรรมการ บพตพัฒนา จำกัด เป็นผู้ถือหุ้นใหญ่ และเป็นผู้มีอำนาจในการดำเนินการเกี่ยวกับกิจการของ บพตพัฒนา เทพนิกร คณะ กรรมการ บพตพัฒนา จำกัด

ข้าพเจ้า นาย ฤทธา จี ภัค โดย บพตพัฒนา เทพนิกร คณะ กรรมการ บพตพัฒนา จำกัด เป็นผู้ถือหุ้นใหญ่ และเป็นผู้มีอำนาจในการดำเนินการเกี่ยวกับกิจการของ บพตพัฒนา เทพนิกร คณะ กรรมการ บพตพัฒนา จำกัด



ที่ 110081220226100

สำนักงานทะเบียนพาณิชย์
กรมส่งเสริมการค้าระหว่างประเทศ

หนังสือรับรอง

ขอรับรองว่าบริษัท ฤทธา จำกัด ได้จดทะเบียนเป็นนิติบุคคล ตามประมวลกฎหมายแพ่งและพาณิชย์

เมื่อวันที่ 25 ตุลาคม 2530 ทะเบียนนิติบุคคลเลขที่ 01055530054829

ปรากฏข้อความในรายการตามเอกสารทะเบียนนิติบุคคล ณ วันออกหนังสือนี้ ดังนี้

1. ชื่อบริษัท ฤทธา จำกัด
2. การจัดการหุ้น 10 คน ตามรายชื่อต่อไปนี้

1. นายประสิทธิ์ สิงห์สงฆ์
2. นายปิ่นอนงค์ เทพนิกร
3. นายพนม รัชต์ภักดิ์
4. นายอภิรักษ์ พัฒนกิจ
5. นายสมชาย ฤทธา
6. นายสุภากร ฤทธา
7. นายสุภากร ฤทธา
8. นายสุภากร ฤทธา
9. นายสุภากร ฤทธา
10. นายสุภากร ฤทธา

จำนวนหรือถือกรรมสิทธิ์ในหุ้นของบริษัท ฤทธา จำกัด มีจำนวน 100,000 หุ้น มูลค่าหุ้นละ 10 บาท

การดำเนินการของ บริษัท ฤทธา จำกัด มีวัตถุประสงค์เพื่อประกอบธุรกิจค้าปลีกสินค้าอุปโภคบริโภค

นายสุภากร ฤทธา เป็นผู้ถือหุ้นใหญ่ และมีอำนาจในการดำเนินการเกี่ยวกับกิจการของ บริษัท ฤทธา จำกัด

นายสุภากร ฤทธา เป็นผู้ถือหุ้นใหญ่ และมีอำนาจในการดำเนินการเกี่ยวกับกิจการของ บริษัท ฤทธา จำกัด

นายสุภากร ฤทธา เป็นผู้ถือหุ้นใหญ่ และมีอำนาจในการดำเนินการเกี่ยวกับกิจการของ บริษัท ฤทธา จำกัด

นายสุภากร ฤทธา เป็นผู้ถือหุ้นใหญ่ และมีอำนาจในการดำเนินการเกี่ยวกับกิจการของ บริษัท ฤทธา จำกัด

สำเนาถูกต้อง



บริษัท ฤทธา จำกัด
RITTA CO., LTD.

ข้าพเจ้า นาย ฤทธา จี ภัค โดย บพตพัฒนา เทพนิกร คณะ กรรมการ บพตพัฒนา จำกัด

ข้าพเจ้า นาย ฤทธา จี ภัค โดย บพตพัฒนา เทพนิกร คณะ กรรมการ บพตพัฒนา จำกัด

ข้าพเจ้า นาย ฤทธา จี ภัค โดย บพตพัฒนา เทพนิกร คณะ กรรมการ บพตพัฒนา จำกัด

ข้าพเจ้า นาย ฤทธา จี ภัค โดย บพตพัฒนา เทพนิกร คณะ กรรมการ บพตพัฒนา จำกัด

ข้าพเจ้า นาย ฤทธา จี ภัค โดย บพตพัฒนา เทพนิกร คณะ กรรมการ บพตพัฒนา จำกัด



ข้อมูลบริษัท

ข้อมูลบริษัท

100

บริษัท ฤทธา จำกัด 300 ถนนพหลโยธิน แขวงคลองสาน เขตคลองสาน กรุงเทพมหานคร 10520

RITTA Co., Ltd. 300 Rattana Road, Klongsakong Sub-district, Klongsakong, Bangkok 10520, Thailand

Tel: +66 (0) 2328 5000, +66 (0) 2328 5011, +66 (0) 2105 5011, +66 (0) 2105 5011, +66 (0) 2105 5011, +66 (0) 2105 5011

100



ที่ E10091220226100

หนังสือรับทราบ

สำนักงานคณะกรรมการสิ่งแวดล้อมแห่งชาติ
กรมควบคุมมลพิษ กรุงเทพฯ

ออกให้ ณ วันที่ 2 เดือน พฤษภาคม พ.ศ. 2564



นางสาวสุวิมลรัตน์ หอมระวี

นายแพทย์

โดยตรวจรับ ประกอบด้วยหนังสือของ มีที่ที่ E10091220226100

1. วัสดุและสิ่งของส่งมอบ

2. หนังสือแจ้งการขอใช้พื้นที่บริเวณที่ดินของกรมทรัพยากรธรรมชาติและสิ่งแวดล้อม เพื่อใช้ในการดำเนินงานของกรมทรัพยากรธรรมชาติและสิ่งแวดล้อม

3. นามทะเบียนกลางเพื่อการจดทะเบียนที่ดิน กรมที่ดิน

สำเนาถูกต้อง



บริษัท เพธา จำกัด
RITA CO., LTD

กรมส่งเสริมการค้าระหว่างประเทศ
Ministry of Commerce

ก/ส/ร/ส/ร

วันที่ 2 เดือน พฤษภาคม พ.ศ. 2564

นางสาวสุวิมลรัตน์ หอมระวี

นางสาวสุวิมลรัตน์ หอมระวี



กรมส่งเสริมการค้าระหว่างประเทศ
Ministry of Commerce

ก/ส/ร/ส/ร

วันที่ 2 เดือน พฤษภาคม พ.ศ. 2564

นางสาวสุวิมลรัตน์ หอมระวี

นางสาวสุวิมลรัตน์ หอมระวี

ที่ E10091220226100

ออกให้ ณ วันที่ 2 เดือน พฤษภาคม พ.ศ. 2566

บริษัท เพธา จำกัด

วัตถุประสงค์ของโครงการ มีที่ที่ E10091220226100

(1) วัตถุประสงค์ของโครงการ มีที่ที่ E10091220226100

วัตถุประสงค์ของโครงการ มีที่ที่ E10091220226100

(2) วัตถุประสงค์ของโครงการ มีที่ที่ E10091220226100

(3) เป็นไปตามวัตถุประสงค์ของโครงการ มีที่ที่ E10091220226100

(4) เป็นไปตามวัตถุประสงค์ของโครงการ มีที่ที่ E10091220226100

(5) เป็นไปตามวัตถุประสงค์ของโครงการ มีที่ที่ E10091220226100

(6) เป็นไปตามวัตถุประสงค์ของโครงการ มีที่ที่ E10091220226100

(7) เป็นไปตามวัตถุประสงค์ของโครงการ มีที่ที่ E10091220226100

(8) เป็นไปตามวัตถุประสงค์ของโครงการ มีที่ที่ E10091220226100

(9) เป็นไปตามวัตถุประสงค์ของโครงการ มีที่ที่ E10091220226100

(10) เป็นไปตามวัตถุประสงค์ของโครงการ มีที่ที่ E10091220226100

(11) เป็นไปตามวัตถุประสงค์ของโครงการ มีที่ที่ E10091220226100

(12) เป็นไปตามวัตถุประสงค์ของโครงการ มีที่ที่ E10091220226100

สำเนาถูกต้อง



บริษัท เพธา จำกัด
RITA CO., LTD

กรมส่งเสริมการค้าระหว่างประเทศ
Ministry of Commerce

ก/ส/ร/ส/ร

วันที่ 2 เดือน พฤษภาคม พ.ศ. 2566

นางสาวสุวิมลรัตน์ หอมระวี

นางสาวสุวิมลรัตน์ หอมระวี



กรมส่งเสริมการค้าระหว่างประเทศ
Ministry of Commerce

ก/ส/ร/ส/ร

วันที่ 2 เดือน พฤษภาคม พ.ศ. 2566

นางสาวสุวิมลรัตน์ หอมระวี

นางสาวสุวิมลรัตน์ หอมระวี

นายปราโมทย์ พิพัฒน์

วัตถุประสงค์ของ มีองค์การปกครองส่วนท้องถิ่น ปี ๖๖ ข้อ ๖๖

- (13.) ประเภทกิจการที่ขอความคุ้มครองตามกฎหมายลิขสิทธิ์ หมายถึง ประเภทกิจการที่ขอความคุ้มครองตามกฎหมายลิขสิทธิ์ ซึ่งพิจารณาจากลักษณะของงานที่สร้างสรรค์ขึ้นว่ามีความเป็นเอกเทศ มีลักษณะที่แสดงออกอย่างเด่นชัด และมีความเป็นประโยชน์ต่อสังคม

(14) ประทศวิชาการที่สังกัดตัว 13 ข้าราชการและเครือญาติที่รับราชการอยู่ 1 คน

- (15.) ประกาศฉบับที่ ๓๒๓๓/๒๕๖๓ เรื่อง มาตรการช่วยเหลือผู้ประสบภัยพิบัติกรณีฉุกเฉิน พ.ศ. ๒๕๖๓
- (16.) ประกาศฉบับที่ ๓๒๓๓/๒๕๖๓ เรื่อง มาตรการช่วยเหลือผู้ประสบภัยพิบัติกรณีฉุกเฉิน พ.ศ. ๒๕๖๓

- คณบดีฝ่ายเรียน สังกัดฟิสิกส์ มีมหาวิทยาลัยเทคโนโลยีราชมงคลธัญบุรี

(17) ระเบียบกิจการทางศาสนา ศาสนา พาวโร ศาสนาหรือศาสนาอื่น ๆ

- [illegible]

- [illegible]

อธิบดีเคยไปร่วมงานกับมูลนิธิร่วมใจกันมา โรงงานผลิตโถโรงงานผลิตไม้แป้นพิซ โรงงานกระดาษ โรงงานกระดาษ โรงงานกระดาษ

โครงการบัณฑิต โรงพยาบาลและพื้นที่บริการที่ โรงพยาบาลศรีนครินทร์ โรงพยาบาลขอนแก่น โรงพยาบาลอุดรธานี โรงพยาบาลสกลนคร โรงพยาบาลกาฬสินธุ์ โรงพยาบาลชัยภูมิ และโรงพยาบาลมหาสารคาม

โรงพยาบาลจังหวัดขอนแก่น โรงพยาบาลอุดรธานี โรงพยาบาลศรีสะเกษ
โรงพยาบาลบุรีรัมย์ โรงพยาบาลสุรินทร์ โรงพยาบาลชัยภูมิ โรงพยาบาลมหาสารคาม

โรงงานรีดเส้นหมี่ห่อปลาสด

พจนานุกรมฉบับราชบัณฑิตยสถาน พ.ศ. ๒๕๕๔

๕ (๑) ประมวลกฎหมายวิธีพิจารณาความอาญา มีผลใช้บังคับ

(20) } the commonest of all

1. *What is the main purpose of the study?*

Explain the following terms in your own words. (20)

[illegible]

(20.) $\frac{1}{x^2} = x^{-2}$. Then $\frac{d}{dx} x^{-2} = -2x^{-3} = -\frac{2}{x^3}$.

Abstract

สำเนาถูกต้อง

100

126



$\rho_{\text{gas}} = 10^{-21} \text{ kg m}^{-3}$

מחלקת רפואת ילדים

สมเด็จเจ้าพระยา

RITA CO., LTD.

กรมส่งเสริมการค้าระหว่างประเทศ กระทรวงพาณิชย์
Office of International Trade Promotion, Ministry of Commerce
และพาณิชย์
และพาณิชย์

Identity and Classification	1	2	3	4	5	6	7	8	9	10	11	12	13	14	15	16	17	18	19	20	21	22	23	24	25	26	27	28	29	30	31	32	33	34	35	36	37	38	39	40	41	42	43	44	45	46	47	48	49	50	51	52	53	54	55	56	57	58	59	60	61	62	63	64	65	66	67	68	69	70	71	72	73	74	75	76	77	78	79	80	81	82	83	84	85	86	87	88	89	90	91	92	93	94	95	96	97	98	99	100
1	2	3	4	5	6	7	8	9	10	11	12	13	14	15	16	17	18	19	20	21	22	23	24	25	26	27	28	29	30	31	32	33	34	35	36	37	38	39	40	41	42	43	44	45	46	47	48	49	50	51	52	53	54	55	56	57	58	59	60	61	62	63	64	65	66	67	68	69	70	71	72	73	74	75	76	77	78	79	80	81	82	83	84	85	86	87	88	89	90	91	92	93	94	95	96	97	98	99	100	

10. *Chlorophyll a* and *Chlorophyll b* (mg/g dry weight)



บริษัท ฤทธา จำกัด

RITTA CO.,LTD

โครงการ BLOSSOM CONDO @ GRAND STATION B

(R- SAGB)

รายงาน

เรื่อง แบบแจ้งรายชื้อเจ้าหน้าที่ความปลอดภัย
ระดับหัวหน้างาน

ที่ตั้ง : ถนนรามอินทรา แขวงคันนายาว เขตคันนายาว กทม. 10230

เบอร์โทร : 082-9364941

สวท.๕
ได้รับต้นฉบับแล้ว
(นาย [redacted] พืชวด)
ตำแหน่ง.....เจ้าพนักงานแรงงาน
วันที่ ๒๕ กค ๒๕๖๗



บริษัท ฤทธา จำกัด

RITTA CO.,LTD

โครงการ BLOSSOM CONDO @ GRAND STATION B

(R- SAGB)

รายงาน

เรื่อง แบบแจ้งรายชื่อเจ้าหน้าที่ความปลอดภัย

ระดับหัวหน้างาน

ที่ตั้ง : ถนนรามอินทรา แขวงคันนายาว เขตคันนายาว กทม. 10230

เบอร์โทร : 082-9364941



ฤทธา
RITTA

WE HAVE MADE THE IMPOSSIBLE
POSSIBLE



Ref No...SAGB.../Letter/002/2567

บริษัท ฤทธา จำกัด

300 ถนนร่มเกล้า แขวงคลองสามประเวศ

เขตลาดกระบัง กรุงเทพฯ 10520

วันที่23.. กรกฎาคม..2567.....

เรื่อง ขอนำส่งเอกสารด้านความปลอดภัยฯ

เรียน ผู้อำนวยการกลุ่มงานสวัสดิการและคุ้มครองแรงงาน.....พื้นที่ 4.....

- สิ่งที่ส่งมาด้วย
1. .สำเนาประกาศแต่งตั้งเจ้าหน้าที่ความปลอดภัยในการทำงานระดับ หัวหน้างาน ..1 . ฉบับ
 2. .สำเนาบัตรประจำตัวประชาชนเจ้าหน้าที่ความปลอดภัยในการทำงานระดับ หัวหน้างาน 1. ฉบับ
 3. .สำเนาใบรับรองการฝึกอบรมหลักสูตรเจ้าหน้าที่ความปลอดภัยในการทำงานระดับ หัวหน้างาน 1. ฉบับ

ด้วย บริษัท ฤทธา จำกัด ตั้งอยู่เลขที่ 300 ถนนร่มเกล้า แขวงคลองสามประเวศ เขตลาดกระบัง กรุงเทพฯ 10520 โทรศัพท์ 02-105-5000 หน่วยงานโครงการก่อสร้าง.Blossom Condo @ Grand Station B....ที่อยู่ ถนนรามอินทรา แขวงคันนายาว เขตคันนายาว กรุงเทพมหานคร 10230 โทรศัพท์.....082-9364941ประเภทกิจการธุรกิจรับเหมาก่อสร้างทั่วไป ปัจจุบันมีลูกจ้างทั้งหมด จำนวน ...350..... คน เป็นชาย ...230..... คน เป็นหญิง .120.... คน ขอนำส่งเอกสารด้านความปลอดภัยฯ ตามที่แนบมาด้วยพร้อมนี้

จึงเรียนมาเพื่อทราบ

ลงชื่อ



(....นายสุรัตน์...สุราศรี.....)

นายจ้าง/ผู้จัดการ โครงการ/ผู้รับมอบอำนาจ

300 ถนนร่มเกล้า แขวงคลองสามประเวศ เขตลาดกระบัง กรุงเทพมหานคร 10520
300 Romklao Road, Klongsamprawet, Latkrabang, Bangkok 10520, Thailand.
Tel.+66(0)2105 5000 or +66(0)2326 5000 Fax.+66(0)2105 5011 or +66(0)2326 5011

แบบแจ้งข้อเพื่อขึ้นทะเบียนเจ้าหน้าที่ความปลอดภัยในการทำงาน

เขียนที่.....บริษัทฤทธา จำกัด.(สำนักงานสนาม) R-SAGB

วันที่...23.....เดือน...กรกฎาคม....พ.ศ..2567.....

ข้าพเจ้า (นายจ้าง/ผู้มีอำนาจลงนาม)...นายสุรัตน์...ชูราศรี...ตำแหน่ง.....Project Manager.....

ชื่อสถานประกอบกิจการ...Blossom Condo @ Grang Station B...ประเภทกิจการ....ก่อสร้าง.....

ที่ตั้ง....ถนนรามอินทรา แขวงคันนายาว เขตคันนายาว กรุงเทพมหานคร 10230....

โทรศัพท์...089-9686315.....

ขอแจ้งข้อเจ้าหน้าที่ความปลอดภัยในการทำงานเพื่อขึ้นทะเบียน ดังนี้

1. ระดับหัวหน้างาน จำนวน.....4.....คน

1.1 .นายสุรศักดิ์....โสภาพ.....

1.2 .นายวสันต์.....รอยป้อม.....

1.3 .นายประทีป.....พงษ์ระอุ่ม.....

1.4 .นายเกรียงศักดิ์.....ในจิต.....

2. ระดับบริหาร จำนวน.....คน

2.1

2.2

3. ระดับเทคนิค/เทคนิคขั้นสูง/วิชาชีพ จำนวน.....คน

3.1

พร้อมนี้ได้แนบเอกสาร ดังนี้

☐ สำเนาบัตรประจำตัวประชาชน หรือสำเนาหนังสือเดินทางของเจ้าหน้าที่ความปลอดภัยในการทำงาน

จำนวน.....4.....ฉบับ

☐ สำเนาเอกสารการแต่งตั้งเจ้าหน้าที่ความปลอดภัยในการทำงาน จำนวน.....1.....ฉบับ

☐ สำเนาใบรับรองการฝึกอบรมหลักสูตรเจ้าหน้าที่ความปลอดภัยในการทำงาน จำนวน.....4.....ฉบับ

☐ สำเนาเอกสารแสดงวุฒิการศึกษาของเจ้าหน้าที่ความปลอดภัยในการทำงาน จำนวน.....ฉบับ

ลงชื่อ.....

(...นายสุรัตน์...ชูราศรี...)

นายจ้าง (ผู้มีอำนาจลงนาม)

Ref No. ...SAGB.../ANO.003../.24...

ประกาศ

เรื่อง แต่งตั้งเจ้าหน้าที่ความปลอดภัยในการทำงาน ระดับหัวหน้างาน

ตามที่ ประกาศในราชกิจจานุเบกษา กฎกระทรวง การจัดให้มีเจ้าหน้าที่ความปลอดภัยในการทำงาน บุคลากร หน่วยงาน หรือคณะบุคคลเพื่อดำเนินการด้านความปลอดภัยในสถานประกอบกิจการ พ.ศ. 2565 ลงวันที่ 17 มิถุนายน 2565 กำหนดให้นายจ้างแต่งตั้งลูกจ้าง ซึ่งมีคุณสมบัติเฉพาะตามที่กำหนดในกฎกระทรวง ข้อ 8 เป็นเจ้าหน้าที่ความปลอดภัยในการทำงานระดับหัวหน้างานประจำสถานประกอบกิจการ

บริษัท ฤทธา จำกัด ตั้งอยู่เลขที่ 300 ถนนร่มเกล้า แขวงคลองสามประเวศ เขตลาดกระบัง กรุงเทพฯ 10520 เป็นสถานประกอบกิจการธุรกิจรับเหมาก่อสร้างทั่วไป จึงขอแต่งตั้งลูกจ้าง ซึ่งมีคุณสมบัติเฉพาะตามที่กำหนด ในกฎกระทรวง เป็นเจ้าหน้าที่ความปลอดภัยในการทำงาน ระดับหัวหน้างาน ประจำหน่วยงาน...Blossom Condo @Grand Station B.. ที่ตั้ง ถนนรามอินทรา ซอยรามอินทรา 64 แขวงคันนายาว เขตคันนายาว กทม.10230.. ... โทรศัพท์ ...082-9364941.... ดังมีรายชื่อต่อไปนี้

1. ..นายสุรศักดิ์.....โสภาพ.....
2. ..นายวสันต์.....รายป้อม.....
3. ..นายประทีป.....พงษ์ชะอุ่ม.....
4. ...นายเกรียงศักดิ์...ในจิต.....

โดยให้เจ้าหน้าที่ความปลอดภัยในการทำงานระดับหัวหน้างาน มีหน้าที่ดังต่อไปนี้

1. กำกับ ดูแล ให้ลูกจ้างในหน่วยงานรับผิดชอบให้ปฏิบัติตามข้อบังคับและคู่มือความปลอดภัย อาชีวอนามัย และ สภาพแวดล้อมในการทำงานของสถานประกอบกิจการ
2. วิเคราะห์งานในหน่วยงานที่รับผิดชอบเพื่อค้นหาความเสี่ยงหรืออันตรายเบื้องต้นโดยอาจร่วมดำเนินการกับ เจ้าหน้าที่ความปลอดภัยในการทำงานระดับเทคนิค ระดับเทคนิคขั้นสูงหรือระดับวิชาชีพ
3. จัดทำคู่มือว่าด้วยความปลอดภัย อาชีวอนามัย และสภาพแวดล้อมในการทำงานของหน่วยงานที่รับผิดชอบ โดยร่วม ดำเนินการกับเจ้าหน้าที่ความปลอดภัยในการทำงานระดับเทคนิค ระดับเทคนิคขั้นสูง หรือระดับวิชาชีพ เพื่อเสนอ คณะกรรมการความปลอดภัยหรือนายจ้าง แล้วตากรณี และทบทวนคู่มือดังกล่าวตามที่นายจ้างกำหนด โดยนายจ้าง ต้องกำหนดให้มีการทบทวนอย่างน้อยทุกหกเดือน
4. สอนวิธีการปฏิบัติงานที่ถูกต้องแก่ลูกจ้างในหน่วยงานที่รับผิดชอบเพื่อให้เกิดความปลอดภัยในการปฏิบัติงาน
5. ตรวจสอบสภาพการทำงาน เครื่องจักร เครื่องมือ และอุปกรณ์ให้อยู่ในสภาพที่ปลอดภัย ก่อนลงมือปฏิบัติงาน ประจำวัน
6. กำกับ ดูแล การใช้อุปกรณ์คุ้มครองความปลอดภัยส่วนบุคคลของลูกจ้างในหน่วยงานที่รับผิดชอบ



7. รายงานการประสบอันตราย การเจ็บป่วย หรือการเกิดเหตุเดือดร้อนรำคาญ อันเนื่องมาจากการทำงานของลูกจ้างต่อนายจ้าง และแจ้งต่อเจ้าหน้าที่ความปลอดภัยในการทำงานระดับเทคนิค ระดับเทคนิคขั้นสูง หรือระดับวิชาชีพ สำหรับสถานประกอบการที่มีหน่วยงานความปลอดภัยให้แจ้งต่อหน่วยงานความปลอดภัยภายในที่ที่เกิดเหตุ
8. ตรวจสอบหาสาเหตุการประสบอันตราย การเจ็บป่วย หรือการเกิดเหตุเดือดร้อนรำคาญอันเนื่องมาจากการทำงานของลูกจ้างร่วมกับเจ้าหน้าที่ความปลอดภัยในการทำงานระดับเทคนิค ระดับเทคนิคขั้นสูง หรือระดับวิชาชีพ และรายงานผล รวมทั้งเสนอแนะแนวทางแก้ไขปัญหาลูกจ้างโดยไม่ชักช้า
9. ส่งเสริมและสนับสนุนกิจกรรมด้านความปลอดภัยในการทำงาน
10. ปฏิบัติงานด้านความปลอดภัยในการทำงานอื่นตามที่เจ้าหน้าที่ความปลอดภัยในการทำงานระดับบริหารมอบหมาย

ทั้งนี้ ให้ผู้ที่ได้รับการแต่งตั้งเป็นเจ้าหน้าที่ความปลอดภัยในการทำงานระดับหัวหน้างานปฏิบัติหน้าที่ตามที่ได้รับมอบหมายตั้งแต่วันที่23...กรกฎาคม 2567... เป็นต้นไป

สั่ง ณ วันที่ ...23...กรกฎาคม..... พ.ศ.2567.....

ลงชื่อ.....

(.นายสุรัตน์.....ชูราศรี.....)

นายจ้าง/กรรมการผู้จัดการ/ผู้รับมอบอำนาจ

แบบคำขอการแจ้งการขึ้นทะเบียน การพ้นจากตำแหน่งหรือพ้นจากหน้าที่
ของเจ้าหน้าที่ความปลอดภัยในการทำงาน และผู้บริหารหน่วยงานความปลอดภัย

เขียนที่ บริษัท ฤทธา จำกัด (สำนักงานสนาม)

วันที่ 23 เดือน กรกฎาคม พ.ศ. 2567

ข้าพเจ้า (นายจ้าง/ผู้มีอำนาจลงนาม) นายสุรัตน์ ชูราศรี ตำแหน่ง Project Manager
ชื่อสถานประกอบกิจการ บริษัท ฤทธา จำกัด หน่วยงาน Blossom Condo @ Grand Station B(R-SAGB)
ประเภทกิจการ ธุรกิจรับเหมาก่อสร้างทั่วไป
ตั้งอยู่เลขที่ .. ถนนรามอินทรา แขวงคันนายาว เขตคันนายาว จังหวัด กทม. โทรศัพท์ 089-968-6315

ขอแจ้งชื่อเจ้าหน้าที่ความปลอดภัยในการทำงาน และผู้บริหารหน่วยงานความปลอดภัย ดังนี้

๑. เจ้าหน้าที่ความปลอดภัยในการทำงานระดับหัวหน้างาน

☐ การขึ้นทะเบียน จำนวน....4.....คน

ลำดับ	ชื่อ - นามสกุล	เลขบัตรประจำตัวประชาชน / หนังสือเดินทางหรือใบอนุญาตทำงาน	คุณสมบัติตามข้อ ๘		
			(๑)	(๒)	(๓)
๑	นายสุรศักดิ์ โสภาพ	3 4117 00062 37 0			
๒	นายวสันต์ รวยป้อม	3 1002 02044 67 3			
๓	นายประทีป พงษ์ระอุ่ม	5 3201 00108 90 1			
๔	นายเกรียงศักดิ์ ในจิต	1 4399 00238 59 6			

☐ การพ้นจากตำแหน่งหรือพ้นจากหน้าที่ จำนวน.....คน

ลำดับ	ชื่อ - นามสกุล	เลขทะเบียน
๑		
๒		
๓		

๒. เจ้าหน้าที่ความปลอดภัยในการทำงานระดับบริหาร

☐ การขึ้นทะเบียน จำนวน.....คน

ลำดับ	ชื่อ - นามสกุล	เลขบัตรประจำตัวประชาชน / หนังสือเดินทางหรือใบอนุญาตทำงาน	คุณสมบัติตามข้อ ๑๑			สถานะ	
			(๑)	(๒)	(๓)	นายจ้าง	ลูกจ้าง*
๑							
๒							
๓							

*ลูกจ้างระดับผู้บริหาร

☐ การพ้นจากตำแหน่งหรือพ้นจากหน้าที่ จำนวน.....คน

ลำดับ	ชื่อ - นามสกุล	เลขทะเบียน
-------	----------------	------------

๑		
๒		
๓		

๓. เจ้าหน้าที่ความปลอดภัยในการทำงานระดับเทคนิค

☐ การขึ้นทะเบียน จำนวน.....คน

ลำดับ	ชื่อ - นามสกุล	เลขบัตรประจำตัวประชาชน / หนังสือเดินทางหรือใบอนุญาตทำงาน	คุณสมบัติตามข้อ ๑๕		
			(๑)	(๒)	(๓)
๑					
๒					
๓					

☐ การพ้นจากตำแหน่งหรือพ้นจากหน้าที่ จำนวน.....คน

ลำดับ	ชื่อ - นามสกุล	เลขทะเบียน
๑		
๒		
๓		

๔. เจ้าหน้าที่ความปลอดภัยในการทำงานระดับเทคนิคขั้นสูง

☐ การขึ้นทะเบียน จำนวน.....คน

ลำดับ	ชื่อ - นามสกุล	เลขบัตรประจำตัวประชาชน / หนังสือเดินทางหรือใบอนุญาตทำงาน	คุณสมบัติตามข้อ ๑๘					
			(๑)	(๒)	(๓)	(๔)	(๕)	(๖)
๑								
๒								
๓								

☐ การพ้นจากตำแหน่งหรือพ้นจากหน้าที่ จำนวน.....คน

ลำดับ	ชื่อ - นามสกุล	เลขทะเบียน
๑		
๒		
๓		

๕. .เจ้าหน้าที่ความปลอดภัยในการทำงานระดับวิชาชีพ

☒ การขึ้นทะเบียน จำนวน.....คน

ลำดับ	ชื่อ - นามสกุล	เลขบัตรประจำตัวประชาชน / หนังสือเดินทางหรือใบอนุญาตทำงาน	คุณสมบัติตามข้อ ๒๑					
			(๑)	(๒)	(๓)	(๔)	(๕)	(๖)
๑								
๒								
๓								

☐ การพ้นจากตำแหน่งหรือพ้นจากหน้าที่ จำนวน.....คน

ลำดับ	ชื่อ - นามสกุล	เลขทะเบียน
-------	----------------	------------

๑		
๒		
๓		

๖. ผู้บริหารหน่วยงานความปลอดภัย

☐ การขึ้นทะเบียน

ชื่อ - นามสกุล	เลขบัตรประจำตัวประชาชน / หนังสือเดินทางหรือใบอนุญาตทำงาน	คุณสมบัติ
		<input type="radio"/> ผ่านการฝึกอบรม
		<input type="radio"/> เคยเป็นเจ้าหน้าที่ความปลอดภัย ในการทำงานระดับวิชาชีพ

☐ การพ้นจากตำแหน่งหรือพ้นจากหน้าที่ จำนวน.....คน

ชื่อ - นามสกุล	เลขทะเบียน

พร้อมได้แนบเอกสารหรือหลักฐาน ดังต่อไปนี้

(๑) สำเนาเอกสารการแต่งตั้งเป็นเจ้าหน้าที่ความปลอดภัยในการทำงานระดับหัวหน้างาน ระดับบริหาร ระดับเทคนิค ระดับเทคนิคขั้นสูง หรือระดับวิชาชีพ และผู้บริหารหน่วยงานความปลอดภัย

(๒) สำเนาใบรับรองผ่านการฝึกอบรมหลักสูตรเจ้าหน้าที่ความปลอดภัยในการทำงานระดับหัวหน้างาน ระดับบริหาร ระดับเทคนิค ระดับเทคนิคขั้นสูง หรือระดับวิชาชีพ และผู้บริหารหน่วยงานความปลอดภัย หรือ สำเนาวุฒิการศึกษาในกรณีที่มีคุณสมบัติโดยใช้วุฒิการศึกษา

(๓) สำเนาหนังสือเดินทางหรือสำเนาใบอนุญาตทำงาน กรณีบุคคลซึ่งไม่มีสัญชาติไทย

(๔) สำเนาเอกสารหรือหลักฐานการขึ้นทะเบียน

หมายเหตุ ๑. การขึ้นทะเบียนเจ้าหน้าที่ความปลอดภัยในการทำงานและผู้บริหารหน่วยงาน ใช้เอกสาร

หรือหลักฐานตาม (๑) (๒) (๓) และ (๔) แล้วแต่กรณี

๒. การพ้นจากตำแหน่งหรือพ้นจากหน้าที่ ใช้เอกสารหรือหลักฐานตาม (๔)



(ลงชื่อ).....



(.....)
นายจ้างหรือผู้มีอำนาจกระทำการแทน/บุคคล



บริษัท ไทยเซฟตี้ แอนด์ เทรนนิง จำกัด

เลขที่ 12 รอยราชบุรีจตุร 25/2 แขวงสามเสน เขตมีนบุรี กรุงเทพมหานคร 10510

ได้รับการรับรองจากกรมสวัสดิการและคุ้มครองแรงงาน เลขที่รับรอง ๑๓-๖๖-๐๒๐

มอบวุฒิบัตรนี้ไว้เพื่อแสดงว่า

นายสุชาติ ไสภาพ

ผ่านการฝึกอบรมหลักสูตร เจ้าหน้าที่ความปลอดภัยในการทำงาน ระดับหัวหน้างาน

ตามข้อ ๔๓ แห่งกฎกระทรวงการจัดให้มีเจ้าหน้าที่ความปลอดภัยในการทำงาน บุคลากร หน่วยงาน หรือคณะบุคคล เพื่อดำเนินการด้านความปลอดภัยในสถานประกอบกิจการ พ.ศ. ๒๕๖๕ จำนวน ๑๒ ชั่วโมง

สถานที่ดำเนินการ บริษัท ฤทธา จำกัด

ระหว่างวันที่ ๑๓ - ๑๔ กุมภาพันธ์ พ.ศ. ๒๕๖๗

ให้ไว้ ณ วันที่ ๑๔ กุมภาพันธ์ พ.ศ. ๒๕๖๗

(นางสาวปอง เหมะรังตะ)

กรรมการผู้จัดการ



ภิกษุณี

นางสาวกัญญา (สรภ)

081-1835809

พิกัด 61.1111 จ.นนทบุรี

บlossom Condo @Gum Station B นนทบุรี



บริษัท ไทยเซฟตี้ แอนด์ เทรนนิ่ง จำกัด

เลขที่ 12 ซอยราษฎร์อุทิศ 25/2 แขวงแสนสว เขตมีนบุรี กรุงเทพมหานคร 10510

ได้รับการรับรองจากกรมสวัสดิการและคุ้มครองแรงงาน เลขที่รับรอง ๑๓-๖๖-๐๒๐

มอบบัตรนี้ไว้เพื่อแสดงว่า

นายระพีป พงษ์ระอุ่ม

ผ่านการฝึกอบรมหลักสูตร เจ้าหน้าที่ความปลอดภัยในการทำงาน ระดับหัวหน้างาน

ตามข้อ ๔๓ แห่งกฎกระทรวงการจัดให้มีเจ้าหน้าที่ความปลอดภัยในการทำงาน บุคลากร หน่วยงาน หรือคณะบุคคล เพื่อดำเนินการด้านความปลอดภัยในสถานประกอบกิจการ พ.ศ. ๒๕๖๕ จำนวน ๑๒ ชั่วโมง

สถานที่ดำเนินการ บริษัท ฤทธา จำกัด

ระหว่างวันที่ ๑๓ - ๑๔ กุมภาพันธ์ พ.ศ. ๒๕๖๗

ให้ไว้ ณ วันที่ ๑๔ กุมภาพันธ์ พ.ศ. ๒๕๖๗

(นางสาวปอัส เทมรัชตะ)

กรรมการผู้จัดการ



ใช้สำหรับแต่งตั้ง จป.หัวหน้างาน
SAGB เท่านั้น

สำเนาถูกต้อง

(นางประทีป พงษ์ขลุ่ย)

เบอร์โทร : 084-6367126



บริษัท ไทยเซฟตี้ แอนด์ เทรนนิง จำกัด

เลขที่ 12 ซอยราชพฤกษ์ 25/2 แขวงสามเสน เขตปทุมธานี กรุงเทพมหานคร 10510

ได้รับการรับรองจากกรมสวัสดิการและคุ้มครองแรงงาน เลขที่รับรอง ๑๓-๖๖-๐๒๐

มอบวุฒิบัตรนี้ไว้เพื่อแสดงว่า

นายอดิศักดิ์ รวยป้อม

ผ่านการฝึกอบรมหลักสูตร เจ้าหน้าที่ความปลอดภัยในการทำงาน ระดับหัวหน้างาน

ตามข้อ ๔๓ แห่งกฎกระทรวงการจ้างใหม่เจ้าหน้าที่ความปลอดภัยในการทำงาน บุคลากร หน่วยงาน หรือคณะบุคคล เพื่อดำเนินการด้านความปลอดภัยในสถานประกอบกิจการ พ.ศ. ๒๕๖๕ จำนวน ๑๒ ชั่วโมง

สถานที่ดำเนินการ บริษัท อุทธา จำกัด

ระหว่างวันที่ ๑๓ - ๑๔ กุมภาพันธ์ พ.ศ. ๒๕๖๗

ให้ไว้ ณ วันที่ ๑๔ กุมภาพันธ์ พ.ศ. ๒๕๖๗

(นางสมปอง เหมะวัชตะ)

กรรมการผู้จัดการ



ใช้สำหรับแต่งตั้ง จป.หัวหน้างาน
SAGB เท่านั้น

สำเนาถูกต้อง

(นายคันต์ วัฒนป้อม)

เบอร์โทร. ๐๙๐๗๗๘๖๘๓๓



บริษัท ไทยเซฟตี้ แอนด์ เทรนนิง จำกัด

เลขที่ 12 ซอยราษฎร์อุทิศ 25/2 แขวงแสนแสบ เขตมีนบุรี กรุงเทพมหานคร 10510

ได้รับการรับรองจากกรมสวัสดิการและคุ้มครองแรงงาน เลขที่รับรอง ๑๓-๖๖-๐๒๐

มอบวุฒิบัตรนี้ไว้เพื่อแสดงว่า

นายเกรียงศักดิ์ ไชยดี

ผ่านการฝึกอบรมหลักสูตร เจ้าหน้าที่ความปลอดภัยในการทำงาน ระดับหัวหน้างาน

ตามข้อ ๔๓ แห่งกฎกระทรวงการจัดให้มีเจ้าหน้าที่ความปลอดภัยในการทำงาน บุคลากร หน่วยงาน หรือคณะบุคคล เพื่อดำเนินการด้านความปลอดภัยในสถานประกอบกิจการ พ.ศ. ๒๕๖๕ จำนวน ๑๒ ชั่วโมง

สถานที่ดำเนินการ บริษัท ฤทธา จำกัด

ระหว่างวันที่ ๑๓ - ๑๔ กุมภาพันธ์ พ.ศ. ๒๕๖๗

ให้ไว้ ณ วันที่ ๑๔ กุมภาพันธ์ พ.ศ. ๒๕๖๗

(นางสาวปอง เหมะรังตะ)

กรรมการผู้จัดการ



ใช้สำหรับแต่งตั้ง จป.หัวหน้างาน
SAGB เท่านั้น

คำขออนุญาตตั้ง

(นางสาวกัญญา กัญญา)

เบอร์โทร. 089-7090935

เอกสารมอบอำนาจ



ฤทธา
RITTA

WE HAVE MADE THE IMPOSSIBLE
POSSIBLE



หนังสือมอบอำนาจ

เขียนที่ บริษัท ฤทธา จำกัด

วันที่ 2 พฤศจิกายน พ.ศ. 2566

บริษัท ฤทธา จำกัด โดย นายรักษ์ รักไทยดี ผู้รับมอบอำนาจ สำนักงานตั้งอยู่ที่
เลขที่ 300 ถนนร่มเกล้า แขวงคลองสามประเวศ เขตลาดกระบัง กรุงเทพมหานคร

ขอมอบอำนาจให้ นายสุรัตน์ ชูราศรี บัตรประชาชนเลขที่ 3 7301 00370 53 3 อายุ 45 ปี
บ้านเลขที่ 53/3 หมู่ 5 ตำบลมาบแคบ อำเภอเมืองนครปฐม จังหวัดนครปฐม

เป็นเจ้าหน้าที่ความปลอดภัยในการทำงานระดับบริหาร และเป็นผู้มีอำนาจในการดูแลและรับผิดชอบเรื่อง
ความปลอดภัยในการทำงานในสถานประกอบการ ลงลายมือชื่อในเอกสารต่างๆเกี่ยวกับการดำเนินการเรื่องความ
ปลอดภัยในการทำงาน และให้มีอำนาจดำเนินการแต่งตั้งคณะกรรมการความปลอดภัยในการทำงาน แต่งตั้ง
เจ้าหน้าที่ความปลอดภัยในการทำงานระดับหัวหน้างาน เจ้าหน้าที่ความปลอดภัยในการทำงานระดับเทคนิค
เจ้าหน้าที่ความปลอดภัยในการทำงานระดับเทคนิคขั้นสูง เจ้าหน้าที่ความปลอดภัยในการทำงานระดับวิชาชีพ
หน่วยงานความปลอดภัย หัวหน้าหน่วยงานความปลอดภัย และเจ้าหน้าที่ความปลอดภัยระดับปฏิบัติงาน
ณ หน่วยงานก่อสร้างโครงการ BLOSSOM CONDO @ GRANDSTATION B (SAGB) แพนชาฟเจ้า

การใดที่ผู้รับมอบอำนาจได้กระทำไปภายใต้ขอบวัตถุประสงค์แห่งหนังสือมอบอำนาจฉบับนี้ ให้ถือเสมือน
หนึ่งว่าข้าพเจ้าได้กระทำการด้วยตนเองทุกประการ

เพื่อเป็นหลักฐานข้าพเจ้าจึงได้ลงลายมือชื่อไว้เป็นสำคัญต่อหน้าพยานแล้ว

ลงชื่อ.....

[Redacted signature]

ผู้มอบอำนาจ

(นายรักษ์ รักไทยดี)

(บริษัท ฤทธา จำกัด)

ลงชื่อ.....

[Redacted signature]

ผู้รับมอบอำนาจ

(นายสุรัตน์ ชูราศรี)

ลงชื่อ.....

[Redacted signature]

พยาน

(นายเพชรรัตน์ เพชรดี)

ลงชื่อ.....

[Redacted signature]

พยาน

(นางสาวพรรณราย ชุนคลี)



บริษัท ฤทธา จำกัด
RITTA CO.,LTD

www.ritta.co.th

300 ถนนร่มเกล้า แขวงคลองสามประเวศ เขตลาดกระบัง กรุงเทพมหานคร 10520

300 Rongkhai Road, Klongsarnprawe, Latkrabang, Bangkok 10520, Thailand

Tel : 02-010226 5000 Fax : 02-010226 5011 or 02-0102326 5011

- วัตถุประสงค์ของ **มติที่ประชุม** บริษัทฯ ที่ข้อข้อ
- (36) อนุมัติการขอสินเชื่อจากธนาคารเพื่อการเกษตรและสหกรณ์การเกษตร (ธ.ก.ส.) เพื่อใช้ในการดำเนินงานโครงการพัฒนาพื้นที่เกษตรกรรม
- (37) อนุมัติการขอสินเชื่อจากธนาคารเพื่อการเกษตรและสหกรณ์การเกษตร (ธ.ก.ส.) เพื่อใช้ในการดำเนินงานโครงการพัฒนาพื้นที่เกษตรกรรม
- (38) อนุมัติการขอสินเชื่อจากธนาคารเพื่อการเกษตรและสหกรณ์การเกษตร (ธ.ก.ส.) เพื่อใช้ในการดำเนินงานโครงการพัฒนาพื้นที่เกษตรกรรม
- (39) อนุมัติการขอสินเชื่อจากธนาคารเพื่อการเกษตรและสหกรณ์การเกษตร (ธ.ก.ส.) เพื่อใช้ในการดำเนินงานโครงการพัฒนาพื้นที่เกษตรกรรม
- (40) อนุมัติการขอสินเชื่อจากธนาคารเพื่อการเกษตรและสหกรณ์การเกษตร (ธ.ก.ส.) เพื่อใช้ในการดำเนินงานโครงการพัฒนาพื้นที่เกษตรกรรม
- (41) อนุมัติการขอสินเชื่อจากธนาคารเพื่อการเกษตรและสหกรณ์การเกษตร (ธ.ก.ส.) เพื่อใช้ในการดำเนินงานโครงการพัฒนาพื้นที่เกษตรกรรม
- (42) อนุมัติการขอสินเชื่อจากธนาคารเพื่อการเกษตรและสหกรณ์การเกษตร (ธ.ก.ส.) เพื่อใช้ในการดำเนินงานโครงการพัฒนาพื้นที่เกษตรกรรม
- มติที่ประชุมมีมติเห็นชอบตามที่ประธานกรรมการฯ เสนอมาทั้งหมด และมอบหมายให้ประธานกรรมการฯ ไปดำเนินการในส่วนที่เกี่ยวข้องต่อไป

สำเนาถูกต้อง



บริษัท เทศา จำกัด
RITA CO., LTD.

นางปติฐาน เทพนิกร

นางปราโมทย์ ศักดิ์มงคล



นางปติฐาน

นางปราโมทย์ ศักดิ์มงคล

DBD
กรมส่งเสริมการค้าระหว่างประเทศ
Ministry of Commerce

หนังสือแนบมาด้วยมีลักษณะเป็นเอกสารราชการ มีตราประทับของกรมส่งเสริมการค้าระหว่างประเทศ และตราประทับของกรมส่งเสริมการค้าระหว่างประเทศ

เอกสารแนบมาด้วยมีลักษณะเป็นเอกสารราชการ มีตราประทับของกรมส่งเสริมการค้าระหว่างประเทศ และตราประทับของกรมส่งเสริมการค้าระหว่างประเทศ

สำเนาถูกต้อง

นางปติฐาน เทพนิกร





ที่ 1-1155/1270226100

หนังสือรับรอง

สำนักงานกรมส่งเสริมการค้าระหว่างประเทศ
กระทรวงพาณิชย์ กรุงเทพมหานคร

เลขที่ 1155/1270226100 วันที่ 11 สิงหาคม 2564

นางสาวสุวิมล วัฒนศิริกุล

นางสาวสุวิมล วัฒนศิริกุล

โดยที่ทราบว่า บริษัท 1155/1270226100

1. บริษัท 1155/1270226100

2. หนังสือรับรองการนำเข้าสินค้าเกษตร

จึงขอ

3. ขอรับรองการนำเข้าสินค้าเกษตร

สำเนาถูกต้อง



บริษัท 1155/1270226100

นางสาวสุวิมล วัฒนศิริกุล

นางสาวสุวิมล วัฒนศิริกุล

นางสาวสุวิมล วัฒนศิริกุล

นางสาวสุวิมล วัฒนศิริกุล

นางสาวสุวิมล วัฒนศิริกุล

ที่ 1-1155/1270226100

วันที่ 11 สิงหาคม 2564

บริษัท 1155/1270226100

วัตถุประสงค์ที่ประสงค์ของ บริษัท 1155/1270226100

1. บริษัท 1155/1270226100 มีวัตถุประสงค์เพื่อ

นางสาวสุวิมล วัฒนศิริกุล

2. บริษัท 1155/1270226100 มีวัตถุประสงค์เพื่อ

3. บริษัท 1155/1270226100 มีวัตถุประสงค์เพื่อ

นางสาวสุวิมล วัฒนศิริกุล

4. บริษัท 1155/1270226100 มีวัตถุประสงค์เพื่อ

นางสาวสุวิมล วัฒนศิริกุล

5. บริษัท 1155/1270226100 มีวัตถุประสงค์เพื่อ

นางสาวสุวิมล วัฒนศิริกุล

6. บริษัท 1155/1270226100 มีวัตถุประสงค์เพื่อ

นางสาวสุวิมล วัฒนศิริกุล

7. บริษัท 1155/1270226100 มีวัตถุประสงค์เพื่อ

8. บริษัท 1155/1270226100 มีวัตถุประสงค์เพื่อ

นางสาวสุวิมล วัฒนศิริกุล

9. บริษัท 1155/1270226100 มีวัตถุประสงค์เพื่อ

นางสาวสุวิมล วัฒนศิริกุล

10. บริษัท 1155/1270226100 มีวัตถุประสงค์เพื่อ

นางสาวสุวิมล วัฒนศิริกุล

11. บริษัท 1155/1270226100 มีวัตถุประสงค์เพื่อ

นางสาวสุวิมล วัฒนศิริกุล

12. บริษัท 1155/1270226100 มีวัตถุประสงค์เพื่อ

สำเนาถูกต้อง



บริษัท 1155/1270226100

นางสาวสุวิมล วัฒนศิริกุล

นางสาวสุวิมล วัฒนศิริกุล

นางสาวสุวิมล วัฒนศิริกุล

นางสาวสุวิมล วัฒนศิริกุล

นางสาวสุวิมล วัฒนศิริกุล

นางสาวสุวิมล วัฒนศิริกุล

นางสาวสุวิมล วัฒนศิริกุล



หน้าผู้จัดทำ

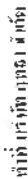

“*It's a little bit like the old days*”

1997, 1998, 1999, 2000, 2001, 2002, 2003, 2004, 2005, 2006, 2007, 2008, 2009, 2010, 2011, 2012, 2013, 2014, 2015, 2016, 2017, 2018, 2019, 2020, 2021, 2022, 2023, 2024, 2025, 2026, 2027, 2028, 2029, 2030, 2031, 2032, 2033, 2034, 2035, 2036, 2037, 2038, 2039, 2040, 2041, 2042, 2043, 2044, 2045, 2046, 2047, 2048, 2049, 2050, 2051, 2052, 2053, 2054, 2055, 2056, 2057, 2058, 2059, 2060, 2061, 2062, 2063, 2064, 2065, 2066, 2067, 2068, 2069, 2070, 2071, 2072, 2073, 2074, 2075, 2076, 2077, 2078, 2079, 2080, 2081, 2082, 2083, 2084, 2085, 2086, 2087, 2088, 2089, 2090, 2091, 2092, 2093, 2094, 2095, 2096, 2097, 2098, 2099, 2100, 2101, 2102, 2103, 2104, 2105, 2106, 2107, 2108, 2109, 2110, 2111, 2112, 2113, 2114, 2115, 2116, 2117, 2118, 2119, 2120, 2121, 2122, 2123, 2124, 2125, 2126, 2127, 2128, 2129, 2130, 2131, 2132, 2133, 2134, 2135, 2136, 2137, 2138, 2139, 2140, 2141, 2142, 2143, 2144, 2145, 2146, 2147, 2148, 2149, 2150, 2151, 2152, 2153, 2154, 2155, 2156, 2157, 2158, 2159, 2160, 2161, 2162, 2163, 2164, 2165, 2166, 2167, 2168, 2169, 2170, 2171, 2172, 2173, 2174, 2175, 2176, 2177, 2178, 2179, 2180, 2181, 2182, 2183, 2184, 2185, 2186, 2187, 2188, 2189, 2190, 2191, 2192, 2193, 2194, 2195, 2196, 2197, 2198, 2199, 2200, 2201, 2202, 2203, 2204, 2205, 2206, 2207, 2208, 2209, 2210, 2211, 2212, 2213, 2214, 2215, 2216, 2217, 2218, 2219, 2220, 2221, 2222, 2223, 2224, 2225, 2226, 2227, 2228, 2229, 2230, 2231, 2232, 2233, 2234, 2235, 2236, 2237, 2238, 2239, 2240, 2241, 2242, 2243, 2244, 2245, 2246, 2247, 2248, 2249, 2250, 2251, 2252, 2253, 2254, 2255, 2256, 2257, 2258, 2259, 2260, 2261, 2262, 2263, 2264, 2265, 2266, 2267, 2268, 2269, 2270, 2271, 2272, 2273, 2274, 2275, 2276, 2277, 2278, 2279, 2280, 2281, 2282, 2283, 2284, 2285, 2286, 2287, 2288, 2289, 2290, 2291, 2292, 2293, 2294, 2295, 2296, 2297, 2298, 2299, 2300, 2301, 2302, 2303, 2304, 2305, 2306, 2307, 2308, 2309, 2310, 2311, 2312, 2313, 2314, 2315, 2316, 2317, 2318, 2319, 2320, 2321, 2322, 2323, 2324, 2325, 2326, 2327, 2328, 2329, 2330, 2331, 2332, 2333, 2334, 2335, 2336, 2337, 2338, 2339, 2340, 2341, 2342, 2343, 2344, 2345, 2346, 2347, 2348, 2349, 2350, 2351, 2352, 2353, 2354, 2355, 2356, 2357, 2358, 2359, 2360, 2361, 2362, 2363, 2364, 2365, 2366, 2367, 2368, 2369, 2370, 2371, 2372, 2373, 2374, 2375, 2376, 2377, 2378, 2379, 2380, 2381, 2382, 2383, 2384, 2385, 2386, 2387, 2388, 2389, 2390, 2391, 2392, 2393, 2394, 2395, 2396, 2397, 2398, 2399, 2400, 2401, 2402, 2403, 2404, 2405, 2406, 2407, 2408, 2409, 2410, 2411, 2412, 2413, 2414, 2415, 2416, 2417, 2418, 2419, 2420, 2421, 2422, 2423, 2424, 2425, 2426, 2427, 2428, 2429, 2430, 2431, 2432, 2433, 2434, 2435, 2436, 2437, 2438, 2439, 2440, 2441, 2442, 2443, 2444, 2445, 2446, 2447, 2448, 2449, 2450, 2451, 2452, 2453, 2454, 2455, 2456, 2457, 2458, 2459, 2460, 2461, 2462, 2463, 2464, 2465, 2466, 2467, 2468, 2469, 2470, 2471, 2472, 2473, 2474, 2475, 2476, 2477, 2478, 2479, 2480, 2481, 2482, 2483, 2484, 2485, 2486, 2487, 2488, 2489, 2490, 2491, 2492, 2493, 2494, 2495, 2496, 2497, 2498, 2499, 2500, 2501, 2502, 2503, 2504, 2505, 2506, 2507, 2508, 2509, 2510, 2511, 2512, 2513, 2514, 2515, 2516, 2517, 2518, 2519, 2520, 2521, 2522, 2523, 2524, 2525, 2526, 2527, 2528, 2529, 2530, 2531, 2532, 2533, 2534, 2535, 2536, 2537, 2538, 2539, 2540, 2541, 2542, 2543, 2544, 2545, 2546, 2547, 2548, 2549, 2550, 2551, 2552, 2553, 2554, 2555, 2556, 2557, 2558, 2559, 2560, 2561, 2562, 2563, 2564, 2565, 2566, 2567, 2568, 2569, 2570, 2571, 2572, 2573, 2574, 2575, 2576, 2577, 2578, 2579, 2580, 2581, 2582, 2583, 2584, 2585, 2586, 2587, 2588, 2589, 2590, 2591, 2592, 2593, 2594, 2595, 2596, 2597, 2598, 2599, 2600, 2601, 2602, 2603, 2604, 2605, 2606, 2607, 2608, 2609, 2610, 2611, 2612, 2613, 2614, 2615, 2616, 2617, 2618, 2619, 2620, 2621, 2622, 2623, 2624, 2625, 2626, 2627, 2628, 2629, 2630, 2631, 2632, 2633, 2634, 2635, 2636, 2637, 2638, 2639, 2640, 2641, 2642, 2643, 2644, 2645, 2646, 2647, 2648, 2649, 2650, 2651, 2652, 2653, 2654, 2655, 2656, 2657, 2658, 2659, 2660, 2661, 2662, 2663, 2664, 2665, 2666, 2667, 2668, 2669, 2670, 2671, 2672, 2673, 2674, 2675, 2676, 2677, 2678, 26

ชมรมรถจักรยานไฟ เยาวชนฯ จัดไปมด้ บัดนี้ประดิษฐ์จักรยานไฟชนิด ๒5,000 บาท ๑๙๗7 ๗๖ ๗๗ ๖5 ปี

[illegible]

การได้ฯ ที่ผู้เรียนมอบหมาย "ได้กระทำตาม" ไปขอความเห็นจากเพื่อนร่วมชั้นเรียนเกี่ยวกับแนวคิดที่
 ย้ายเข้า วิทยาลัยฯ ที่มีผล พงศาวดารโดยที่คิดเห็นว่า บริษัทฯ พงศาวดาร ได้เกิด เป็นผู้ที่ได้ฯ ขาดแคลนการ
 เพื่อเป็นหลักฐานแก่บรรดาสมาชิก บริษัทฯ พงศาวดาร ได้เกิด โดยการรวม การผู้มีความเห็นพ้องกันที่ได้

[illegible]

(continued from page 10)

100

(1) 1997-1998

09-06-78

(b) (5) DPP, (b) (7)(C)

Г. И. МАНИН

บริษัท ดาต้า 300 จำกัด 300 ถนนสุขุมวิท แขวงคลองตันเหนือ เขตวัฒนา กรุงเทพมหานคร 10560 Thailand
RITTA Co., Ltd. 300 Rorwong Road, Klongtonnuew, Jindaburg, Bangkok 10520 Thailand
Tel: +66 (0) 2326 5100, +66 (0) 2326 5011, +66 (0) 2326 5011 Fax: +66 (0) 2326 5000 E-mail: ritta@www.ritta.co.th



100X:100X:100X

1. *Phragmites australis* (Cav.) Trin. ex Steud.

หนังสือรับรอง

๓. ทำการรณรงค์ให้รู้ทั่วถึง ได้ตระหนักถึงความสำคัญของการจัดการเรียนการสอนตามหลักสูตรแกนกลางการศึกษาขั้นพื้นฐาน พุทธศักราช ๒๕๕๑

[illegible]

1. ทิศที่ตั้งของโรงเรียน
2. ความยาวของรั้วโรงเรียน
3. ความยาวของรั้วโรงเรียน
4. ความยาวของรั้วโรงเรียน
5. ความยาวของรั้วโรงเรียน
6. ความยาวของรั้วโรงเรียน

[illegible]

นางสาวกัญญาพร นามะกุล

การดำเนินงานตามแผนปฏิบัติการประจำปี ๒๕๖๓ / แผนปฏิบัติการประจำปี ๒๕๖๓

[illegible][illegible]

()

นายประธาน เทพพิการ

$$L_{\text{eff}} = L - \frac{1}{2} \frac{L^2}{R} = 0.0011 \text{ m}$$

นายปราโมทย์ ทัพสงเป็น



1. การดำเนินงานตามแผนปฏิบัติการประจำปี 2561

NEO
 新加坡新加坡新加坡新加坡新加坡
 新加坡新加坡新加坡新加坡新加坡

150

[illegible]

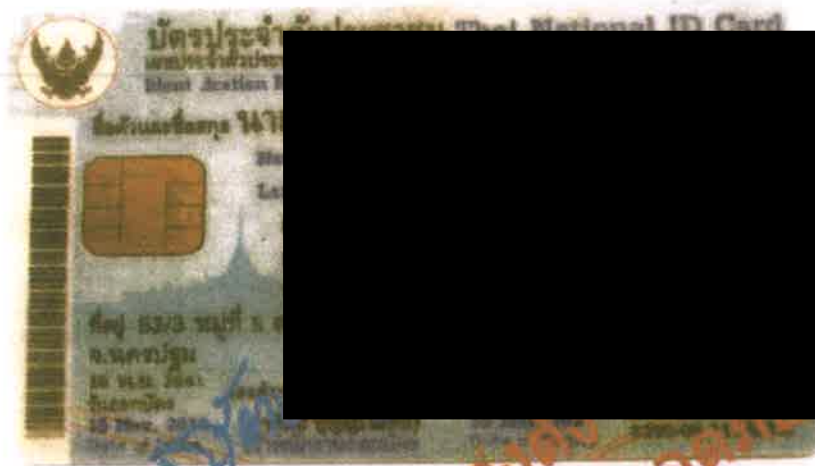

ใช้สำหรับดำเนินการแต่งตั้ง
และดำเนินการตามปลอมแปลง
หนังสือพิมพ์งาน R-SAGB



เล่มที่

SAGB เท่านั้น

ราชการเกี่ยวกับบ้าน

เลขรหัสประจำบ้าน 1043-019804-3

รายการที่อยู่ 98/1 ถนนรัชดา-รามอินทรา แขวงคันนายาว

เขตคันนายาว กรุงเทพมหานคร

สำนักทะเบียน

ท้องถื่น เขตคันนายาว

ชื่อหมู่บ้าน

ประเภทบ้าน อาคารชุด

วันเดือนปีที่กำหนดบ้านเลขที่ 30 กันยายน 2559

ชื่อบ้าน

ลักษณะบ้าน ดึกเดี่ยว 22 ชั้น

ลงชื่อ

นายทะเบียน

(นายสมบุรณ์ อัครกุลเลาะห์)

วันเดือนปีที่พิมพ์ทะเบียนบ้าน

3 ตุลาคม 2559

2

เล่มที่ 1

ชื่อ นายรัช รัชโกยดี

เลขประจำตัวประชาชน [REDACTED]

มารดาผู้ให้กำเนิด ชื่อ [REDACTED]

บิดาผู้ให้กำเนิด ชื่อ [REDACTED]

* มาจาก 504 ถนนรามอินทรา แขวงคันนายาว

เขตคันนายาว กรุงเทพมหานคร เมื่อ 17 ธ.ค. 2562

.. ไม่

รายการบุคคลในครอบครัวของเลขรหัสประจำบ้าน 1043-019804-3

สัญชาติ ไทย

เกิดเมื่อ 2 พ.ค. 2501

สัญชาติ จีน

สัญชาติ จีน

ลำดับที่ 1

เพศ ชาย

นายทะเบียน

(นายสมบุรณ์ อัครกุลเลาะห์)

นายทะเบียน

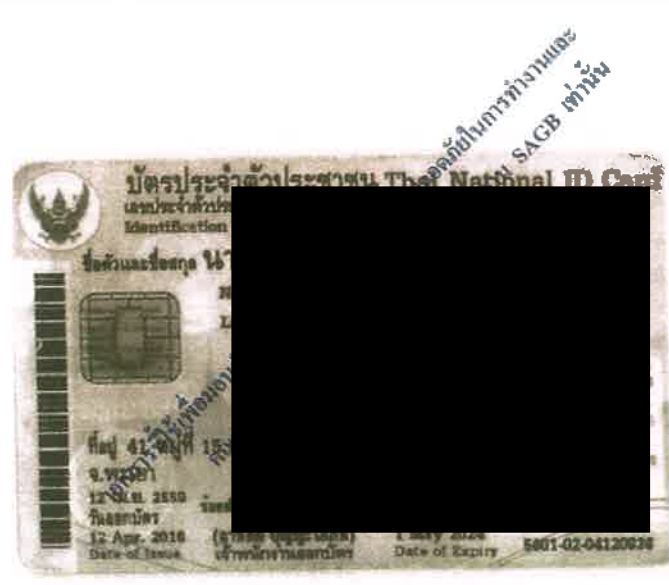

สำเนาถูกต้อง



สำนักงานทะเบียนหุ้นส่วนบริษัทกลาง
กรมพัฒนาธุรกิจการค้า กระทรวงพาณิชย์

หนังสือรับรอง

[illegible]

๑-๕.๘ ๑๕ ม.ค.๒๕๖๓ ๒๕๓๐ พระปิ่นแก้วทิพย์ทาสเลขที่ ๐105530054829

ปรากฏข้อความในรายการตามเอกสารทะเบียนนิติบุคคล ณ วันออกหนังสือนี้ ดังนี้

1. ชื่อบริษัท บริษัท ฤทธา จำกัด
2. กรรมการของบริษัท 9 คน ตามรายชื่อตั้งต่อไปนี้
 1. นายองเชียง สีสรรเสริญ
 3. นายปราโมทย์ ทิพนมัสสุนัน
 5. นายอุดม ไสงบุตรดี
 7. นายปารเมศ นิทัศน์วัชร
 9. นายศักดิ์ชัย เหล่าพงศ์เจริญ/

[illegible]

3 จำนวนหรืออัตราการการขึ้นลงของอุณหภูมิรายเดือน มีอะไรบ้าง

กรรมการสองคนมีผลงานยอดเยี่ยมร่วมกันและประทับใจเป็นพิเศษ

นายสีห์ชัย เหล่าพงษ์เจริญ พนักงานขายบริษัท ๗๗๗ จำกัด

[illegible]

นายรัชภัฏ ฐักโกษนที

4. ทุนจดทะเบียน 50,000,000.00 บาท, 100% ที่เหลือให้ส่วนราชการ

5. สำนักงานแห่งใหม่: ต้องเปลี่ยนรูปแบบการดำเนินงานให้สอดคล้องกับบริบทของ กรุงเทพมหานคร โดยมีการนำเทคโนโลยีสารสนเทศมาใช้ในการดำเนินงาน

[illegible]

$\frac{1}{\sqrt{2}} \begin{pmatrix} 1 & i \\ 0 & 1 \end{pmatrix}$

Ref: 6610091220546079

1



श्री E10091220546079

หนังสือรับรอง

จดจำให้ ณ วันที่ ๖ เดือน ตุลาคม พศ 2566

สำนักงานทะเบียนหุ้นส่วนบริษัทกลาง
กรมพัฒนาธุรกิจการค้า กระทรวงพาณิชย์



(นางสาวกรรณทิพย์ เทวให้วาทกิจ)

7/11/2016
16:16

เลขจดหมาย : ระดถาเน้งสีอุบรอง ฉบับที่ E10091220546079

1. นิตินิตบุคคลที่ส่งงบการเงินปี 2565
2. หนังสือรับรองเฉพาะข้อความที่ส่งไปทางไปรษณีย์ เพื่อให้สามารถทะเบียนไว้เพื่อสภาพกฎหมายเท่านั้น ข้อเท็จจริงเป็นสิ่งที่ควรทราไว้
3. หากผู้ประกอบกิจการไม่ปฏิบัติตามข้อบังคับการจดทะเบียน ถ้าปรากฏว่าข้อความอันเป็นสาระสำคัญทั้งจดทะเบียนไปถูกต้อง หรือเป็นเท็จ

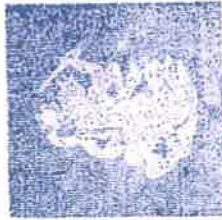

บริษัท บิวตี้ จำกัด
BUTA CO., LTD

คำแนะนำพิเศษ



การคำนวณทางสถิติ

RefE6610091270546779
00000 cu 5/16 7/23-10 02 T14:21:31-0700

Ministry of Commerce
 หนังสือเวียนแจ้งผู้ประกอบการและผู้ถือสิทธิบัตรสิทธิบัตร
 การค้าว่าด้วยระบบการคุ้มครองสิทธิบัตร (Trade Mark) 90 %
 การค้าว่าด้วยระบบการคุ้มครองสิทธิบัตร (Trade Mark) 90 %
 การค้าว่าด้วยระบบการคุ้มครองสิทธิบัตร (Trade Mark) 90 %

$$I = \frac{1}{\sqrt{\pi}} \int_0^{\infty} \frac{e^{-t^2}}{t^2} dt$$

Ref: 6610091220546079

1

ภาคผนวก ค6

เอกสารการตรวจสอบเครื่องจักร



รายงานผลการตรวจสอบเครนและปั้นจั่น ชนิดอยู่กับที่ (Stationary Crane)

บริษัท ฤทธา จำกัด

เลขที่ 300 ถนนร่มเกล้า แขวงคลองสามประเวศ เขตลาดกระบัง กรุงเทพมหานคร 10520

หน่วยงาน Blossom Condo @ Grandstation B



[TC2 – RT-TCRX-18-0002] CREDO D140 (5025-8) LUFFING JIB CRANE

ออกแบบให้ยกน้ำหนักได้สูงสุดที่ ปลายแขน ปั้นจั่น 2.50T @ 50.0 m. @15° (นอนบูมสุด)

ออกแบบให้ยกน้ำหนักได้สั้นสุดที่ ดันแขน ปั้นจั่น 4.00T @ 4.1-40.3 m. @85° (ตั้งบูมสุด)

ตรวจสอบเมื่อวันที่ 1 เมษายน 2568

Inspection Date : April 1, 2025

ตรวจหลังเกิดแผ่นดินไหว

ตรวจสอบครั้งต่อไป วันที่ 1 กรกฎาคม 2568

Expiry Date : July 1, 2025

หรือ มีการเปลี่ยนแปลงสภาพเครื่องจักร ไปจากเดิม

แบบการทดสอบการติดตั้งปั้นจั่นเมื่อติดตั้งเสร็จ ปั้นจั่นที่มีการหยุดใช้งาน
และส่วนประกอบและอุปกรณ์ของปั้นจั่นชนิดอยู่กับที่

๑. การทดสอบกรณี

☒ (๑) การทดสอบตามข้อ ๕๗

☐ ปั้นจั่นที่มีการติดตั้งแล้วเสร็จ

☐ กรณีปั้นจั่นใหม่หลังการติดตั้งแล้วเสร็จ ก่อนการใช้งาน

☐ กรณีปั้นจั่นที่ใช้งานแต่มีการเปลี่ยนแปลงโครงสร้าง หรือการเพิ่มหรือลดความสูง

☐ ปั้นจั่นหยุดการใช้งานตั้งแต่ ๖ เดือนขึ้นไป ก่อนนำมาใช้งานใหม่

ปั้นจั่นที่ใช้สำหรับประเภทการทำงาน

☐ ประเภทอุตสาหกรรม ตั้งแต่ ๑ ตันขึ้นไป

ขนาดพิกัดน้ำหนักยกปลอดภัยตามที่ผู้ผลิตหรือวิศวกรกำหนด ขนาด.....ตัน

☒ ประเภทก่อสร้าง ทุกขนาด

ขนาดพิกัดน้ำหนักยกปลอดภัยตามที่ผู้ผลิตหรือวิศวกรกำหนด ขนาด..... 2.5 - 4.0ตัน

☐ ประเภทอื่นๆ ระบุ.....ตั้งแต่ ๑ ตันขึ้นไป

ขนาดพิกัดน้ำหนักยกปลอดภัยตามที่ผู้ผลิตหรือวิศวกรกำหนด ขนาด.....ตัน

☒ (๒) การทดสอบส่วนประกอบและอุปกรณ์ของปั้นจั่นตามข้อ ๕๘

(๒.๑) ประเภท ☐ อุตสาหกรรม ☐ อื่นๆ ระบุ

การทดสอบครั้งนี้เป็นรอบที่ ☐ ๑ ☐ ๒ ☐ ๓ ☐ ๔ ☐ อื่นๆ

การทดสอบครั้งล่าสุดเมื่อวันที่

☐ ขนาดพิกัดน้ำหนักยกปลอดภัยตามที่ผู้ผลิตหรือวิศวกรกำหนดตั้งแต่ ๑ ตัน แต่ไม่เกิน ๓ ตัน
ทดสอบอย่างน้อยปีละ ๑ ครั้ง

☐ ขนาดพิกัดน้ำหนักยกปลอดภัยตามที่ผู้ผลิตหรือวิศวกรกำหนดมากกว่า ๓ ตัน แต่ไม่เกิน
๕๐ ตัน ทดสอบอย่างน้อย ๖ เดือน ต่อ ๑ ครั้ง

☐ ขนาดพิกัดน้ำหนักยกปลอดภัยตามที่ผู้ผลิตหรือวิศวกรกำหนดมากกว่า ๕๐ ตัน ขึ้นไป
ทดสอบอย่างน้อย ๓ เดือน ต่อ ๑ ครั้ง

(๒.๒) ประเภทก่อสร้าง

การทดสอบครั้งนี้เป็นรอบที่ ☐ ๑ ☐ ๒ ☐ ๓ ☐ ๔ ☐ อื่นๆ

การทดสอบครั้งล่าสุดเมื่อวันที่ 22/1/25

☐ ขนาดพิกัดน้ำหนักยกปลอดภัยตามที่ผู้ผลิตหรือวิศวกรกำหนด ไม่เกิน ๓ ตัน ทดสอบ
อย่างน้อย ๖ เดือน ต่อ ๑ ครั้ง

☒ ขนาดพิกัดน้ำหนักยกปลอดภัยตามที่ผู้ผลิตหรือวิศวกรกำหนดมากกว่า ๓ ตันขึ้นไป
ทดสอบอย่างน้อย ๓ เดือน ต่อ ๑ ครั้ง

๒. ผู้ทำการทดสอบ ได้ดำเนินการทดสอบส่วนประกอบและอุปกรณ์ของปั้นจั่น

ชื่อสถานประกอบกิจการ บริษัท. ฤทธา จำกัด

เลขทะเบียนนิติบุคคล -

ประกอบกิจการ ก่อสร้าง

ชื่อนายจ้าง/ผู้กระทำการแทน -

สถานประกอบกิจการตั้งอยู่เลขที่ 300 ซอย ถนน ถนนร่มเกล้า

แขวง/ตำบล คลองสามประเวศ เขต/อำเภอ ลาดกระบัง

จังหวัด กรุงเทพมหานคร โทรศัพท์ -

สถานประกอบกิจการมีปั้นจั่น จำนวน 3 เครื่อง ปั้นจั่นเครื่องที่ทดสอบ เป็นเครื่องที่ TC2

ทำการทดสอบเมื่อวันที่ 22/1/25 ขณะทดสอบปั้นจั่นใช้งานอยู่ที่ Blossom Condo รามอินทรา

ชื่อ-สกุล ของผู้บังคับปั้นจั่น

(๑) ☐ ผ่านการอบรม (มีหลักฐานแสดง) ☐ ไม่ผ่านการอบรม

(๒) ☐ ผ่านการอบรม (มีหลักฐานแสดง) ☐ ไม่ผ่านการอบรม

(๓) ☐ ผ่านการอบรม (มีหลักฐานแสดง) ☐ ไม่ผ่านการอบรม

ชื่อ-สกุล ของผู้ให้สัญญาณแก่ผู้บังคับปั้นจั่น

(๑) ☐ ผ่านการอบรม (มีหลักฐานแสดง) ☐ ไม่ผ่านการอบรม

(๒) ☐ ผ่านการอบรม (มีหลักฐานแสดง) ☐ ไม่ผ่านการอบรม

(๓) ☐ ผ่านการอบรม (มีหลักฐานแสดง) ☐ ไม่ผ่านการอบรม

ชื่อ-สกุล ของผู้ยึดเกาะวัสดุ

(๑) ☐ ผ่านการอบรม (มีหลักฐานแสดง) ☐ ไม่ผ่านการอบรม

(๒) ☐ ผ่านการอบรม (มีหลักฐานแสดง) ☐ ไม่ผ่านการอบรม

(๓) ☐ ผ่านการอบรม (มีหลักฐานแสดง) ☐ ไม่ผ่านการอบรม

ชื่อ-สกุล ของผู้ควบคุมการใช้ปั้นจั่น

(๑) ☐ ผ่านการอบรม (มีหลักฐานแสดง) ☐ ไม่ผ่านการอบรม

(๒) ☐ ผ่านการอบรม (มีหลักฐานแสดง) ☐ ไม่ผ่านการอบรม

(๓) ☐ ผ่านการอบรม (มีหลักฐานแสดง) ☐ ไม่ผ่านการอบรม

๓. ข้อมูลของผู้ผลิต ผู้สร้าง หรือผู้คำนวณออกแบบปั้นจั่น

โดย : ☒ ชื่อผู้ผลิต/ผู้สร้าง JARLWAY XINXIN MACHINERY INC.

☐ ชื่อวิศวกรผู้คำนวณออกแบบ (กรณีไม่ได้มาจากผู้ผลิต) -

เลขที่ใบอนุญาตประกอบวิชาชีพวิศวกรรมควบคุม -

ยี่ห้อ CREDO

ประเทศ CHINA ปีที่ผลิต - หมายเลขเครื่อง TC2

รุ่น D140 (5025-8) ขนาดเครื่องต้นกำลัง $37+30+(2 \times 5.5) = 78.0$ kW กิโลวัตต์/แรงม้า

มาตรฐาน (ถ้ามี) CE ผู้นำเข้า/ผู้จำหน่าย (ถ้ามี) -

ที่อยู่ -

โทรศัพท์ - โทรสาร -

๔. ข้อมูลของผู้ดำเนินการทดสอบประกอบด้วย

ข้าพเจ้า (นาย/นาง/นางสาว) กิตติศักดิ์ สายทอง

หรือนิติบุคคล (ชื่อ) บริษัท ล้วนนาเอ็นจิเนียริง แอนด์ ซัพพลาย จำกัด

หมายเลขบัตรประจำตัวประชาชน/เลขทะเบียนนิติบุคคล เลขที่ 0505554002353

ที่อยู่เลขที่ 99/4 หมู่ 6 ซอย - ถนน -

แขวง/ตำบล ดอนแก้ว เขต/อำเภอ แม่ริม

จังหวัด เชียงใหม่ โทรศัพท์/โทรสาร 081-993-5004

E-mail mackanical@hotmail.com

ผู้ทำการทดสอบมีคุณสมบัติอย่างหนึ่งอย่างใด ดังนี้

☒ (๑) ได้รับอนุญาตประกอบวิชาชีพวิศวกรรมควบคุม ตามกฎหมายว่าด้วยวิศวกร

เลขทะเบียน ภก.24172 ระดับ ภาควิศวกร หมดอายุวันที่ 29 กันยายน 71

และใบสำคัญ (ตามมาตรา ๙) เลขที่ ๐๖๐๒-๐๑-๒๕๖๕-๐๘๔๐

ซึ่งไม่ได้อยู่ระหว่างถูกสั่งพักใช้ใบอนุญาตหรือถูกเพิกถอนใบอนุญาต

☒ (๒) ได้รับอนุญาตประกอบวิชาชีพวิศวกรรมควบคุม ประเภทนิติบุคคล ตามกฎหมายว่าด้วยวิศวกร

เลขทะเบียน ๑๑๓๘/๕๙ หมดอายุวันที่ ๑๖ พฤศจิกายน ๒๕๗๐

และใบอนุญาต (ตามมาตรา ๑๑) เลขที่ ๐๖๐๒-๐๓-๒๕๖๕-๐๑๑๔

หมดอายุวันที่ ๒๒ ส.ค. ๒๕๖๘ ซึ่งไม่ได้อยู่ระหว่างถูกสั่งพักใช้ใบอนุญาตหรือถูกเพิกถอนใบอนุญาต

โดยมีบุคลากรที่ได้รับอนุญาตประกอบวิชาชีพวิศวกรรมควบคุม ตามกฎหมายว่าด้วยวิศวกร และไม่ได้อยู่ระหว่าง

ถูกสั่งพักใช้ใบอนุญาตหรือถูกเพิกถอนใบอนุญาต เป็นผู้ทำการทดสอบชื่อ กิตติศักดิ์ สายทอง

เลขทะเบียน ภก.24172 ระดับ ภาควิศวกร หมดอายุวันที่ 29 กันยายน 71

หมายเลขบัตรประจำตัวประชาชน -

**๕. กรณีทดสอบปั้นจั่นชนิดอยู่กับที่ ได้ดำเนินการทดสอบตามรายละเอียดคุณลักษณะและคู่มือการใช้งาน
ที่ผู้ผลิตหรือวิศวกรกำหนดและตามรายการ ดังนี้**

๑) แบบปั้นจั่น ☒ ปั้นจั่นหอสู่ (Tower Crane) ☐ ปั้นจั่นเหนือศีรษะ (Overhead Crane)

☐ ปั้นจั่นขาสูง (Gantry Crane) ☐ อื่นๆ (ระบุ)

๒) ขนาดพิกัดการยก

๒.๑) ขนาดพิกัดน้ำหนักยกอย่างปลอดภัย (Safe Working Load) ☐ ผู้ผลิตกำหนด ☐ วิศวกรกำหนด*

ปั้นจั่นขาสูง ตัน ปั้นจั่นเหนือศีรษะ ตัน

อื่นๆ (ระบุ) ตัน

๒.๒) ตารางแสดงพิกัดน้ำหนักยก (Load chart) ☒ ผู้ผลิตกำหนด ☐ วิศวกรกำหนด*

สำหรับกรณีปั้นจั่นห้อยสูงให้แนบเอกสารตารางแสดงพิกัดน้ำหนักยก (Load chart) ประกอบด้วย

ที่แขนปั้นจั่นไกลสุด - ตัน และที่แขนปั้นจั่นใกล้สุด - ตัน

ที่มุมมองสามารถสุด 4.0 ตัน และที่มุมมองน้อยสุด 2.5 ตัน

อื่นๆ - ตัน

๓) รายละเอียดคุณลักษณะ (Specification) และคู่มือการใช้งานในการประกอบ การติดตั้ง การทดสอบ การใช้ การซ่อมแซม การบำรุงรักษา การตรวจสอบ การรื้อถอนปั้นจั่นหรืออุปกรณ์อื่นของปั้นจั่น

☒ มี โดยผู้ผลิตกำหนด ☐ มี โดยวิศวกรกำหนด ☐ ไม่มี เหตุผล

๔) การดัดแปลงแก้ไขส่วนหนึ่งส่วนใดของปั้นจั่น^๒

☐ มี (ระบุ) ☒ ไม่มี

๕) โครงสร้างปั้นจั่น

๕.๑) สภาพโครงสร้างหลักของปั้นจั่น^๓

☒ เรียบร้อย ☐ ไม่เรียบร้อย (ระบุ)

๕.๒) สภาพรอยเชื่อมต่อ

☒ เรียบร้อย ☐ ไม่เรียบร้อย (ระบุ)

๕.๓) สภาพของนอต สลักเกลียวยึด และหมุดย้ำ

☒ เรียบร้อย ☐ ไม่เรียบร้อย (ระบุ)

๖) การติดตั้งปั้นจั่นบนฐานที่มั่นคง^๔

☒ เรียบร้อย ☐ ไม่เรียบร้อย (ระบุ)

๗) การติดตั้งน้ำหนักถ่วง (Counterweight) ที่มั่นคง

☒ เรียบร้อย ☐ ไม่เรียบร้อย (ระบุ)

๘) ระบบต้นกำลัง

๘.๑) สภาพและความพร้อมของเครื่องยนต์ (ไม่มีเครื่องยนต์ที่ใช้เป็นต้นกำลังให้กับเครื่องจักร)

๘.๑.๑) ระบบหล่อลื่น

☐ เรียบร้อย ☐ ไม่เรียบร้อย (ระบุ)

๘.๑.๒) ระบบเชื้อเพลิง

☐ เรียบร้อย ☐ ไม่เรียบร้อย (ระบุ)

๘.๑.๓) ระบบระบายความร้อน

☐ เรียบร้อย ☐ ไม่เรียบร้อย (ระบุ)

๘.๑.๔) การติดตั้งมั่นคงแข็งแรง

☐ เรียบร้อย ☐ ไม่เรียบร้อย (ระบุ)

๘.๑.๕) ที่ครอบปิดหรือฉนวนหุ้มท่อไอเสีย

☐ มี/เรียบร้อย ☐ ไม่มี/มีแต่ไม่เรียบร้อย (ระบุ)

๘.๒) มอเตอร์และระบบควบคุมไฟฟ้า

๘.๒.๑) สภาพมอเตอร์ไฟฟ้า

☒ เรียบร้อย ☐ ไม่เรียบร้อย (ระบุ)

๘.๒.๒) การติดตั้งมั่นคงแข็งแรง

☒ เรียบร้อย ☐ ไม่เรียบร้อย (ระบุ)

๘.๒.๓) สภาพแผงหรือสวิตช์ไฟฟ้า รีเลย์ และอุปกรณ์อื่น

☒ เรียบร้อย ☐ ไม่เรียบร้อย (ระบุ)

๘.๓) ระบบส่งกำลัง ระบบตัดต่อกำลัง และระบบเบรก

๘.๓.๑) สภาพของเพลา ข้อต่อเพลา เฟือง โช้ และสายพาน

☒ เรียบร้อย ☐ ไม่เรียบร้อย (ระบุ)

๘.๓.๒) ระบบคลัตช์

☐ เรียบร้อย ☐ ไม่เรียบร้อย (ระบุ)

๘.๓.๓) ระบบเบรก

☒ เรียบร้อย ☐ ไม่เรียบร้อย (ระบุ)

๙) ครอบปิดหรือกัน (Guard) ส่วนที่หมุน ส่วนที่เคลื่อนไหวยได้ หรือส่วนที่อาจเป็นอันตราย

☒ มี/เรียบร้อย ☐ ไม่มี/มีแต่ไม่เรียบร้อย (ระบุ)

๑๐) ระบบควบคุมการทำงานของปั้นจั่น^๕

๑๐.๑) สภาพของแผงควบคุม

☒ เรียบร้อย ☐ ไม่เรียบร้อย (ระบุ)

๑๐.๒) สภาพกลไกที่ใช้ควบคุม

☒ เรียบร้อย ☐ ไม่เรียบร้อย (ระบุ)

๑๑) ระบบไฮดรอลิก (Hydraulic) และระบบลม (Pneumatic)

๑๑.๑) สภาพของท่อน้ำมันและข้อต่อ

☒ เรียบร้อย ☐ ไม่เรียบร้อย (ระบุ)

๑๑.๒) สภาพของท่อลมและข้อต่อ

☐ เรียบร้อย ☐ ไม่เรียบร้อย (ระบุ)

๑๒) สวิตช์หยุดการทำงานของปั้นจั่นได้โดยอัตโนมัติ (Limit Switches)^๖

๑๒.๑) การทำงานของตะขอชุดยก (Upper Limit Switches)

☒ เรียบร้อย ☐ ไม่เรียบร้อย (ระบุ)

๑๒.๒) การทำงานของชุดรางเลื่อน

☐ เรียบร้อย ☐ ไม่เรียบร้อย (ระบุ)

๑๒.๓) มุมแขนปั้นจั่น

☒ เรียบร้อย ☐ ไม่เรียบร้อย (ระบุ)

๑๓) การเคลื่อนที่บนรางหรือแขนของปั้นจั่น

☒ เรียบร้อย ☐ ไม่เรียบร้อย (ระบุ)

๑๔) การทำงานของชุดควบคุมพิักัดน้ำหนักร (Overload Limit Switches)

☒ เรียบร้อย ☐ ไม่เรียบร้อย (ระบุ)

๑๕) ม้วนลวดสลิง (Rope Drum) รอก และตะขอ

๑๕.๑) สภาพม้วนลวดสลิง

☒ เรียบร้อย ☐ ไม่เรียบร้อย (ระบุ)

๑๕.๒) มีลวดสลิงเหลืออยู่ในม้วนลวดสลิงตลอดเวลาที่ปั้นจั่นทำงานอย่างน้อย ๒ รอบ

☒ เรียบร้อย ☐ ไม่เรียบร้อย (ระบุ)

๑๕.๓) อัตราส่วนระหว่างเส้นผ่านศูนย์กลางของรอกกับเส้นผ่านศูนย์กลางของลวดสลิง เว้นแต่อัตราส่วนระหว่างเส้นผ่านศูนย์กลางของรอกหรือล้อใดๆ กับเส้นผ่านศูนย์กลางของลวดสลิงที่พันตามที่คุณผลิตกำหนด

๑๕.๓.๑) รอกปลายแขนปั้นจั่นไม่น้อยกว่า ๑๘ : ๑ หรืออัตราส่วน ที่ผู้ผลิตกำหนด

☒ เรียบร้อย ☐ ไม่เรียบร้อย (ระบุ)

๑๕.๓.๒) รอกของตะขอไม่น้อยกว่า ๑๖ : ๑ หรืออัตราส่วน ที่ผู้ผลิตกำหนด

☒ เรียบร้อย ☐ ไม่เรียบร้อย (ระบุ)

๑๕.๓.๓) รอกหลังแขนปั้นจั่นไม่น้อยกว่า ๑๕ : ๑ หรืออัตราส่วน ที่ผู้ผลิตกำหนด

☒ เรียบร้อย ☐ ไม่เรียบร้อย (ระบุ)

๑๕.๔) สภาพตะขอ

๑๕.๔.๑) การบิดตัวของตะขอ

☒ เรียบร้อย ☐ ไม่เรียบร้อย (ระบุ)

๑๕.๔.๒) การถ่างออกของปากตะขอ ต้องน้อยกว่าร้อยละ ๕

☒ เรียบร้อย ☐ ไม่เรียบร้อย (ระบุ)

๑๕.๔.๓) การสึกหรอที่ท้องตะขอ ต้องน้อยกว่าร้อยละ ๑๐

☒ เรียบร้อย ☐ ไม่เรียบร้อย (ระบุ)

๑๕.๔.๔) ไม่มีส่วนหนึ่งส่วนใดของตะขอแตกหรือร้าว

☒ เรียบร้อย ☐ ไม่เรียบร้อย (ระบุ)

๑๕.๔.๕) ไม่มีการเสียรูปทรงหรือสึกหรอของหัวตะขอ

☒ เรียบร้อย ☐ ไม่เรียบร้อย (ระบุ)

๑๕.๔.๖) มีชุดล็อกป้องกันลวดสลิงหลุดจากตะขอ (Safety Latch)

☒ เรียบร้อย ☐ ไม่เรียบร้อย (ระบุ)

๑๖) ลวดสลิงเคลื่อนที่ (Running Ropes)

๑๖.๑) ขนาดเส้นผ่านศูนย์กลาง $\geq 13.6 \text{ mm} \times 2$ ค่าความปลอดภัยต้องไม่น้อยกว่า ๕ (Safety Factor)

เท่ากับ ≥ 5 อายุการใช้งาน เดือน/ปี

๑๖.๒) ในหนึ่งช่วงเกลียว (Rope Lay) เส้นลวดขาด น้อยกว่า ๓ เส้น ในเส้นเกลียวเดียวกัน (Strand) หรือน้อยกว่า ๖ เส้น ในหลายเส้นเกลียวรวมกัน หรือตามที่ผู้ผลิตกำหนด (ระบุ)

☒ เรียบร้อย

☐ ไม่เรียบร้อย (ระบุ)

๑๗) ลวดสลิงยึดโยง (Standing Ropes)

๑๗.๑) ขนาดเส้นผ่านศูนย์กลาง ค่าความปลอดภัยต้องไม่น้อยกว่า ๓.๕ (Safety Factor)

เท่ากับ อายุการใช้งาน เดือน/ปี

๑๗.๒) เส้นลวดขาดตรงข้อต่อน้อยกว่า ๒ เส้น ในหนึ่งช่วงเกลียว

หรือตามที่ผู้ผลิตกำหนด (ระบุ)

☐ เรียบร้อย

☐ ไม่เรียบร้อย (ระบุ)

๑๘) สภาพลวดสลิง

๑๘.๑) ลวดเส้นนอกสึกไปน้อยกว่าหนึ่งในสามของเส้นผ่านศูนย์กลางเดิม

☒ เรียบร้อย

☐ ไม่เรียบร้อย (ระบุ)

๑๘.๒) ไม่มีการขมวด ถูกระแทก แตกเกลียวหรือชำรุด

☒ เรียบร้อย

☐ ไม่เรียบร้อย (ระบุ)

๑๘.๓) เส้นผ่านศูนย์กลางเล็กลงไม่เกินร้อยละ ๕ ของเส้นผ่านศูนย์กลางที่ระบุ (Nominal Diameter)

☒ เรียบร้อย

☐ ไม่เรียบร้อย (ระบุ)

๑๘.๔) ไม่ถูกความร้อนทำลายหรือเป็นสนิมมากจนเห็นชัดเจน

☒ เรียบร้อย

☐ ไม่เรียบร้อย (ระบุ)

๑๘.๕) ไม่ถูกกัดกร่อนชำรุดมากจนเห็นได้ชัดเจน

☒ เรียบร้อย

☐ ไม่เรียบร้อย (ระบุ)

๑๙) อุปกรณ์ป้องกันการชนหรือกันกระแทกที่ปลายทั้งสองข้างของราว

☐ เรียบร้อย

☐ ไม่เรียบร้อย (ระบุ)

๒๐) กรณีที่นายจ้างให้ลูกจ้างขึ้นไปทำงานบนปั้นจั่นหรืออุปกรณ์อื่นของปั้นจั่นที่มีความสูงเกิน ๒ เมตร

ต้องมีบันได พร้อมราวจับและโครงโลหะกันตก หรือจัดให้มีอุปกรณ์อื่นใดที่มีความเหมาะสม

☒ เรียบร้อย

☐ ไม่เรียบร้อย (ระบุ)

๒๑) การจัดทำพื้นชนิดกันลื่นราวกันตก และแผงกันตกระดับพื้น (ชนิดที่ต้องจัดทำพื้นและทางเดิน)

☒ เรียบร้อย

☐ ไม่เรียบร้อย (ระบุ)

๒๒) สัญญาณเสียงและแสงไฟเตือนตลอดเวลาที่ปั้นจั่นทำงานโดยติดตั้งไว้ให้เห็นและได้ยินชัดเจน

☒ เรียบร้อย

☐ ไม่เรียบร้อย (ระบุ)

๒๓) มีป้ายบอกพิกัดน้ำหนักยกไว้ที่ปั้นจั่น และรอกของตะขอ (Hook Block)

☒ เรียบร้อย

☐ ไม่เรียบร้อย (ระบุ)

๒๔) ตารางแสดงพิกัดน้ำหนักยกสิ่งของ (Load Chart) ติดไว้ในบริเวณที่ผู้บังคับปั้นจั่นเห็นได้ชัดเจน

☒ เรียบร้อย

☐ ไม่เรียบร้อย (ระบุ)

๒๕) รูปภาพหรือคู่มือการใช้สัญญาณมือในการสื่อสารระหว่างผู้ปฏิบัติงานเกี่ยวกับปั้นจั่น ติดไว้ที่จุดหรือตำแหน่ง ที่ลูกจ้างผู้ปฏิบัติงานเห็นชัดเจน

☒ เรียบร้อย ☐ ไม่เรียบร้อย (ระบุ)ตามที่ได้ตรวจฯ ได้ให้ไว้.....

๒๖) เครื่องดับเพลิงพร้อมใช้งานได้ที่ห้องบังคับปั้นจั่น หรือตำแหน่งที่สามารถใช้งานได้สะดวก

☒ เรียบร้อย ☐ ไม่เรียบร้อย (ระบุ)

๒๗) อุปกรณ์หรือเครื่องมือที่ใช้ในการทดสอบ^๗

น้ำหนักที่ใช้ทดสอบการยก ระบุเหล็กเส้นโครงสร้าง..... น้ำหนัก 2.758ตัน

เครื่องมือวัด ระบุ ..VERNIER CALIPER.. วิธีการตรวจสอบแนวเชื่อม ระบุ ..VISUAL INSPECTION.....

อื่นๆ ระบุ ..Crane Scale.. พิกัด 5 ตัน ใช้ในการทดสอบน้ำหนัก, เลขอร์ซีกระยะ.....

๒๘) การทดสอบการรับน้ำหนักของปั้นจั่นในครั้งนี้เป็นทดสอบในกรณี (น้ำหนักที่ใช้ทดสอบการยก อาจใช้การทดสอบด้วยน้ำหนักจริง หรือทดสอบด้วยน้ำหนักจำลอง (Load simulation))

๒๘.๑) ปั้นจั่นใหม่ (หลังการติดตั้งแล้วเสร็จ ก่อนการใช้งาน)

ผลการทดสอบการรับน้ำหนัก ของพิกัดน้ำหนักยกอย่างปลอดภัย (Safe Working Load)

☐ ก) ขนาดพิกัดน้ำหนักยกอย่างปลอดภัย ตามที่ผู้ผลิตหรือวิศวกรกำหนด ไม่เกิน ๒๐ ตัน

ให้ทดสอบการรับน้ำหนักที่ ๑ - ๑.๒๕ เท่า

☐ ผ่าน ☐ ไม่ผ่าน (ระบุ)

☐ ข) ขนาดพิกัดน้ำหนักยกอย่างปลอดภัย ตามที่ผู้ผลิตหรือวิศวกรกำหนด มากกว่า ๒๐ ตัน

แต่ไม่เกิน ๕๐ ตัน ให้ทดสอบการรับน้ำหนักเพิ่มอีก ๕ ตัน จากพิกัดน้ำหนักยกอย่างปลอดภัย

☐ ผ่าน ☐ ไม่ผ่าน (ระบุ)

☐ ค) ขนาดพิกัดน้ำหนักยกอย่างปลอดภัย ตามที่ผู้ผลิตหรือวิศวกรกำหนด มากกว่า ๕๐ ตัน ขึ้นไป

ให้ทดสอบการรับน้ำหนักที่ ๑.๑ เท่า

☐ ผ่าน ☐ ไม่ผ่าน (ระบุ)

☐ ง) ขนาดพิกัดน้ำหนักยกอย่างปลอดภัยสูงสุด ตามที่ผู้ผลิตหรือวิศวกรกำหนดสำหรับปั้นจั่นหอสถ

ให้ทดสอบการรับน้ำหนักที่ ๑ เท่า ของพิกัดน้ำหนักยกสูงสุดและต่ำสุด ตามตารางแสดงพิกัด

น้ำหนักยก (Load chart) แต่ต้องไม่เกินขนาดพิกัดน้ำหนักยกอย่างปลอดภัย (Safety Working

Load) ตามที่ผู้ผลิตหรือวิศวกรกำหนด

☐ ผ่าน ☐ ไม่ผ่าน (ระบุ)

๒๘.๒) ปั้นจั่นที่ใช้งานแล้ว

๒๘.๒.๑) ผลการทดสอบการรับน้ำหนักที่ ๑.๒๕ เท่าของน้ำหนักที่ใช้งานจริงสูงสุด^๘ โดยไม่เกิน

ขนาดพิกัดน้ำหนักยกอย่างปลอดภัย (Safe Working Load) ตามที่ผู้ผลิตหรือวิศวกรกำหนด

☐ ตามวาระทุก เดือน/ปี ☐ ผ่าน ☐ ไม่ผ่าน

☐ หลังการติดตั้งเสร็จ (กรณีย้ายที่ตั้งใหม่) ☐ ผ่าน ☐ ไม่ผ่าน

☐ หยุดการใช้งานตั้งแต่ ๖ เดือนขึ้นไป ☐ ผ่าน ☐ ไม่ผ่าน

☐ หลังการซ่อมแซมที่มีผลต่อความปลอดภัย ☐ ผ่าน ☐ ไม่ผ่าน

☐ หลังการเปลี่ยนแปลงโครงสร้าง ☐ ผ่าน ☐ ไม่ผ่าน

๒๘.๒.๒) กรณีปั่นจั่นหอสูง ผลการทดสอบการรับน้ำหนักที่ ๑-๑.๒๕ เท่า ของน้ำหนักที่ใช้งาน จริงสูงสุด แต่ต้องไม่เกินตามตารางแสดงพิกัดน้ำหนักยก (Load chart) ตามที่ผู้ผลิตหรือวิศวกรกำหนด

- | | | |
|---|--|----------------------------------|
| <input checked="" type="checkbox"/> ตามวาระทุก...หลังแผ่นดินไหว..... เดือน/ปี | <input checked="" type="checkbox"/> ผ่าน | <input type="checkbox"/> ไม่ผ่าน |
| <input type="checkbox"/> หลังการติดตั้งเสร็จ (กรณีย้ายที่ตั้งใหม่) | <input type="checkbox"/> ผ่าน | <input type="checkbox"/> ไม่ผ่าน |
| <input type="checkbox"/> หยุดการใช้งานตั้งแต่ ๖ เดือนขึ้นไป | <input type="checkbox"/> ผ่าน | <input type="checkbox"/> ไม่ผ่าน |
| <input type="checkbox"/> หลังการซ่อมแซมที่มีผลต่อความปลอดภัย | <input type="checkbox"/> ผ่าน | <input type="checkbox"/> ไม่ผ่าน |
| <input type="checkbox"/> หลังการเปลี่ยนแปลงโครงสร้าง | <input type="checkbox"/> ผ่าน | <input type="checkbox"/> ไม่ผ่าน |
- หรือการเพิ่มหรือลดความสูง

๒๙) น้ำหนักยกที่อนุญาตให้ใช้งาน

๒๙.๑) น้ำหนักยกที่อนุญาตให้ใช้งาน ..ตาม Load Chart...ตัน (ไม่เกินขนาดพิกัดน้ำหนักยกอย่างปลอดภัย)

๒๙.๒) กรณีปั่นจั่นหอสูงพิกัดน้ำหนักยกที่อนุญาตให้ใช้งาน

(ต้องไม่เกินตามตารางแสดงพิกัดน้ำหนักยก (Load chart))

- น้ำหนักยกที่อนุญาตให้ใช้งาน 2.5 ตัน รอก 2 ตัน ที่ระยะ 50 m.....
- น้ำหนักยกที่อนุญาตให้ใช้งาน - ตัน ที่ระยะ -
- น้ำหนักยกที่อนุญาตให้ใช้งาน - ตัน ที่ระยะ -
- น้ำหนักยกที่อนุญาตให้ใช้งาน - ตัน ที่ระยะ -

๓๐) กรณีมีรายการทดสอบเพิ่มเติมตามรายละเอียดคุณลักษณะและคู่มือการใช้งานที่ผู้ผลิตหรือวิศวกรกำหนด (สามารถแนบเอกสารเพิ่มเติม)

.....

.....

.....

.....

.....

.....

.....

รายการเพิ่มเติมกรณีตรวจสอบ ทดสอบ หรือแก้ไข ปรับแต่ง สิ่งชำรุดบกพร่อง

-

หมายเหตุ

๑. กรณีข้อใดที่ไม่เกี่ยวข้องกับการตรวจสอบและทดสอบความปลอดภัยของบั้นจั่น ไม่ต้องดำเนินการทำเครื่องหมายหรือลงรายละเอียดในหัวข้อดังกล่าว
๒. การตรวจสอบและทดสอบความปลอดภัยของบั้นจั่นต้องมีภาพถ่ายของวิศวกรขณะทดสอบ สำเนาใบอนุญาตประกอบวิชาชีพวิศวกรรมควบคุม และสำเนาผู้ขึ้นทะเบียนตามมาตรา ๙ หรือผู้ได้รับอนุญาตตามมาตรา ๑๑ แล้วแต่กรณี พร้อมทั้งเก็บไว้เป็นหลักฐานให้พนักงานตรวจความปลอดภัยตรวจสอบได้

คำชี้แจงรายการทดสอบส่วนประกอบและอุปกรณ์สำหรับปั้นจั่น

- ๑ วิศวกรต้องคำนวณหาขนาดพิกัดน้ำหนักยกอย่างปลอดภัยของปั้นจั่นแต่ละชนิด
 - ๒ วิศวกรต้องคำนวณทางวิศวกรรมพร้อมกับการทดสอบกรณีมีการดัดแปลงส่วนที่เกี่ยวข้องกับโครงสร้างที่มีผล ต่อการรับน้ำหนักหรือรับแรงของปั้นจั่นขณะยก
 - ๓ โครงสร้างหลักหมายถึง ชิ้นส่วนที่รับน้ำหนัก หรือรับแรงของปั้นจั่นขณะยก เช่น คาน เสา เพลลา ล้อ รางเลื่อน แขนต่อ ข้อต่อทุกจุด สลักเกลียวยึด และแนวเชื่อม เป็นต้น
 - ๔ ต้องมีเอกสารการรับรองการติดตั้งปั้นจั่นบนฐานที่มั่นคง โดยผู้ได้รับใบอนุญาตประกอบวิชาชีพวิศวกรรมควบคุม สาขาโยธา ตามพระราชบัญญัติวิศวกร พ.ศ. ๒๕๕๒
 - ๕ ให้มีการทดสอบความแม่นยำที่เกี่ยวข้องกับสิ่งต่อไปนี้ ทิศทาง ระยะ ความเร็ว รัศมี มุมยก
 - ๖ Limit switch ที่ใช้ทำการยกขึ้นสูงสุด-ลดลงต่ำสุด, ชุดรางเลื่อนซ้ายสุด-ขวาสุด, ชุดรางเลื่อนหน้าสุด-หลังสุด กรณีปั้นจั่นหอยแขวนเลื่อนไกลสุด-ใกล้สุด, มุมกวาดซ้ายสุด-ขวาสุด
 - ๗ น้ำหนักที่ใช้ทดสอบการยก อาจใช้การทดสอบด้วยน้ำหนักจริง หรือทดสอบด้วยน้ำหนักจำลอง เช่น Load cell หรือ Dynamometer เป็นต้น
- เครื่องมือที่ใช้วัดขนาดและเส้นผ่านศูนย์กลางของลวดสลิง สลักเกลียว ตะขอและอื่นๆ เช่น เวอร์เนียคาลิเปอร์ หรือเครื่องมืออื่นที่มีความละเอียดในการวัด ไม่น้อยกว่า ๐.๑ มิลลิเมตร
- การตรวจสอบแนวเชื่อมโดยใช้ดุลยพินิจของวิศวกรผู้ทดสอบ เช่น การตรวจสอบด้วยสายตา การใช้สารแทรกซึม ผงแม่เหล็ก (Magnetic Particle Inspection) คลื่นเสียง รังสี เป็นต้น ตามสภาพและความจำเป็นของชิ้นงานอื่นๆ
- ให้วิศวกรผู้ทดสอบระบุอุปกรณ์หรือเครื่องมือที่ใช้ในการทดสอบนอกเหนือจากที่กล่าวมาแล้ว
- ๘ กรณีปั้นจั่นที่ใช้งานแล้ว ให้ทดสอบการรับน้ำหนักที่ ๑.๒๕ เท่า ของน้ำหนักที่ใช้งานจริงสูงสุด โดยไม่เกินพิกัดน้ำหนักยกอย่างปลอดภัยที่ผู้ผลิตออกแบบไว้ เช่น

ตัวอย่างที่ ๑ ปั้นจั่นที่ผู้ผลิตออกแบบไว้ ๑๐ ตัน ใช้งานจริงสูงสุด ๖ ตัน จะต้องทดสอบที่ ๖ x ๑.๒๕ จะเท่ากับ ๗.๕ ตัน ต้องทดสอบการรับน้ำหนักที่ ๗.๕ ตัน

ตัวอย่างที่ ๒ ปั้นจั่น ที่ผู้ผลิตออกแบบไว้ ๑๐ ตัน ใช้งานจริงสูงสุด ๙ ตัน จะต้องทดสอบที่ ๙ x ๑.๒๕ จะเท่ากับ ๑๑.๒๕ ตัน แต่เนื่องจากเกินกว่าน้ำหนักที่ผู้ผลิตออกแบบไว้ ดังนั้น ต้องทดสอบการรับน้ำหนักที่ ๑๐ ตัน

เรียบร้อย หมายถึง มี ถูกต้อง ครบถ้วน ใช้การได้จริง

ไม่เรียบร้อย หมายถึง ไม่มี ไม่ถูกต้อง ไม่ครบถ้วน ใช้การไม่ได้ หรือไม่พร้อมใช้งาน

หมายเหตุ วิศวกรผู้ลงนามจะต้องกรอกข้อมูลรายละเอียดไว้ในแบบให้เรียบร้อยและครบถ้วนที่สุด ด้วยความถูกต้องเที่ยงตรง โดยความรับผิดชอบในความปลอดภัยของส่วนรวมตามจรรยาบรรณและมารยาทอันดีในการประกอบวิชาชีพวิศวกรรม

ข้าพเจ้าขอรับรองว่าในการตรวจสอบและทดสอบความปลอดภัยในการใช้ บันจันครั้งนี้ วิศวกรได้ ดำเนินการ ตรวจสอบและทดสอบบันจัน ตามรายละเอียดคุณลักษณะและคู่มือการใช้งานที่ผู้ผลิต หรือ วิศวกรกำหนด และนายจ้างได้ดำเนินการซ่อมแซม แก้ไข และปรับปรุง กรณีพบข้อบกพร่องให้เป็นไปตามมาตรฐานที่กำหนด ตามหลักวิชาการทางวิศวกรรม และตามรายละเอียดคุณลักษณะและคู่มือที่ผู้ผลิตกำหนดหรือวิศวกรกำหนด เป็นที่เรียบร้อยแล้ว จึงลงลายมือชื่อร่วมกันไว้เป็นหลักฐานสำคัญ ดังนี้

ตามข้อ ๔ (๑) ลงชื่อ ที่ 1 / 4 / 25

(

วิศวกรซึ่งได้รับใบสำคัญการขึ้นทะเบียนตามมาตรา ๙ เป็นผู้ทดสอบ



ตามข้อ ๔ (๒) ลงชื่อ นจก. ลันนาเอ็นจิเนียริงฯ วันที่ 1 / 4 / 25

(บริษัท ลันนาเอ็นจิเนียริง แอนด์ ซัพพลาย จำกัด)

นิติบุคคลซึ่งได้รับใบอนุญาตตามมาตรา ๑๑ / หรือผู้กระทำการแทน

และลงชื่อ วันที่ 1 / 4 / 25

(วศ.กิตติศักดิ์ สายทอง)

บุคลากรของนิติบุคคลตามข้อ ๔ (๒) ซึ่งเป็นวิศวกร
และได้รับใบอนุญาตประกอบวิชาชีพวิศวกรรมควบคุม เป็นผู้ทดสอบ

ลงชื่อ วันที่

(.....)

นายจ้างของสถานประกอบกิจการ/ผู้กระทำการแทน

หมายเหตุ การรับรองตามแบบการทดสอบบันจันนี้ เป็นการลงลายมือชื่อสำหรับการตรวจสอบและทดสอบ
ของวิศวกรเท่านั้น แต่ไม่ได้เป็นการตรวจรับรองงานตามกฎหมายว่าด้วยวิศวกร

รายงานประกอบการตรวจทดสอบ

1. สถานที่และตำแหน่งติดตั้งเครื่องจักร : **หน่วยงาน Blossom Condo @ Grandstation B เครื่องจักร TC2**



การทดสอบน้ำหนัก Test Load

เงื่อนไขการทดสอบ : ใช้เหล็กโครงสร้าง น้ำหนักรวม 2.758 ตัน ระยะ 47 เมตร ภายใต้ที่ Load Chart กำหนด เพื่อทดสอบโมเมนต์ลิมิตสวิทช์ (อุปกรณ์ตัดการทำงาน เมื่อยกเกินพิกัด) และการทำงานของระบบเบรก



ทดสอบน้ำหนัก 2.758 ตัน
ที่ระยะ 47 เมตร



STRUCTURE: M Y MAX.LOAD CAPACITY: 8t MAX.MOMENT:

ทดสอบน้ำหนัก ภายใต้ Load Chart กำหนด

R	falls	R(C _{max})	C _{max}	m	15	17	20	22	25	27	30	32	35	37	40	42	45	47	50
50m	☺	4.1~40.3	4	t	4.0	4.0	4.0	4.0	4.0	4.0	4.0	4.0	4.0	4.0	4.0	3.7	3.4	2.9	2.5
	☹	3.7~41.9	4	t	4.0	4.0	4.0	4.0	4.0	4.0	4.0	4.0	4.0	4.0	4.0	3.9	3.4		
45m	☺	3.7~33.0	6	t	6.0	6.0	6.0	6.0	6.0	6.0	6.0	6.0	5.4	4.9	4.3	3.9	3.4		
	☹	3.7~27.3	8	t	8.0	8.0	8.0	8.0	8.0	8.0	6.9	6.3	5.4	4.9	4.3	3.9	3.4		
40m	☺	3.2~40.0	4	t	4.0	4.0	4.0	4.0	4.0	4.0	4.0	4.0	4.0	4.0	4.0				
	☹	3.2~33.9	6	t	6.0	6.0	6.0	6.0	6.0	6.0	6.0	6.0	5.7	5.2	4.5				
	☹	3.2~27.8	8	t	8.0	8.0	8.0	8.0	8.0	8.0	7.2	6.6	5.7	5.2	4.5				
35m	☺	2.8~35.0	4	t	4.0	4.0	4.0	4.0	4.0	4.0	4.0	4.0	4.0						
	☹	2.8~35.0	6	t	6.0	6.0	6.0	6.0	6.0	6.0	6.0	6.0	5.7						
	☹	2.8~28.6	8	t	8.0	8.0	8.0	8.0	8.0	8.0	7.2	6.6	5.7						

ผลการทดสอบน้ำหนัก : การทดสอบน้ำหนักและระบบเบรก พบว่า ต้นกำลังและระบบ Tower Crane ใช้การได้ดี ระบบอุปกรณ์ป้องกันการยกเกินพิกัด ตัดการทำงานถูกต้อง

กิตติศักดิ์ สายทอง
วิศวกรเครื่องกล ภก.24172

2. ตรวจสอบขนาดและสภาพของเส้นลวดสลิง

1. ลวดสลิงวินซ์ ขนาด $\varnothing 13.6$ mm. x 2 Part-Line : เส้นลวดสลิงปกติ ในวันเวลาที่เข้าตรวจสอบ
2. ลวดสลิงปรับองศาบูม (สลิงตั้งบูม) ขนาด $\varnothing 15.0$ mm. x 10 Part-Line : เส้นลวดสลิงปกติ ในวันเวลาที่เข้าตรวจสอบ



Lanna Engineering
And Supply Co., Ltd.

กิตติศักดิ์ สายทอง
วิศวกรเครื่องกล ภก.24172





รอกสลิงปลายบูม
ทำงานปกติ



ตรวจโครงสร้างบูมหน้า
การล็อก ปีนสลัก ถูกต้อง



วิศวกรผู้ตรวจฯ

กิตติศักดิ์ สายทอง
 วิศวกรเครื่องกล ภค.24172



LANNA ENGINEERING AND SUPPLY
บริษัท ลันนาเอ็นจิเนียริง แอนด์ ซัพพลาย จำกัด
Office Tel/Fax: (053) 218 933, Mobile: (081) 993 5004

ใบรับรองการตรวจสอบสภาพเครื่องจักร
เครนและบันไดขึ้นที่แบบบันไดสูง (Tower Crane)

ชื่อโครงการ : SAGB Blossom Condo @ Grandstation B
เจ้าของ : บริษัท อูทรา จำกัด
Machine No. : TC2 / RT-TCRX-18-0002
Brands / Model : CREDO D140 (5025-8) LUFFING CRANE

บริษัทฯ ได้รับใบอนุญาต เป็นผู้ให้บริการทดสอบเครื่องจักรและบันไดขึ้น
ตาม ประกาศกรมสวัสดิการและคุ้มครองแรงงาน ดังนี้
ใบประกอบวิชาชีพวิศวกรรมควบคุม ประเภทเทคนิค
ตามกฎหมายว่าด้วยวิศวกร เลขทะเบียน ๑๑๓๘/๕๕
ใบอนุญาต (ตามมาตรา ๕) เลขที่ ๐๖๐๒-๐๑-๒๕๖๕-๐๘๔๐
ใบอนุญาต (ตามมาตรา ๑๑) เลขที่ ๐๖๐๒-๐๑-๒๕๖๕-๐๙๑๔

☐ ตรวจสอบตามวาระทุก 3 เดือน ☒ ตรวจสอบสิ้นปีตามสัญญา

วันที่ตรวจ/ออกใบอนุญาต : 1 / 4 / 25 ☒ 1 / 7 / 25
วันที่หมดอายุ/ตรวจครั้งต่อไป : (ว.กิตติศักดิ์ สายทอง)



สภาวิศวกร

ตามพระราชบัญญัติวิศวกร พ.ศ. ๒๕๕๒
ออกใบอนุญาตนี้ให้ไว้เพื่อแสดงว่า

วิศวกรเครื่องกล ภก.24172

บริษัท ลานนาเอ็นจิเนียริง แอนด์ ซัพพลาย จำกัด

ได้รับอนุญาตประกอบวิชาชีพวิศวกรรมควบคุม

เลขทะเบียน ๑๑๓๘/๕๙

ตั้งแต่วันที่ ๑๗ พฤศจิกายน ๒๕๖๗ ถึงวันที่ ๑๖ พฤศจิกายน ๒๕๗๐

นาย ธเนศ วีระศิริ

(นายธเนศ วีระศิริ)
นายกสภาวิศวกร



สแกน QR Code วันที่พิมพ์เอกสาร
เพื่อตรวจสอบเอกสาร ๒๗ ก.ย. ๒๕๖๗ ๐๙.๕๑ น.



แบบ ภ.บญ
นิติบุคคล

กรมสวัสดิการและคุ้มครองแรงงาน
ใบอนุญาต
เป็นนิติบุคคลผู้ให้บริการทดสอบปั้นจั่น

ใบอนุญาตเลขที่ ๐๖๐๒-๐๓-๒๕๖๕-๐๑๑๔

อนุญาตให้ บริษัท ล้านนาเอ็นจิเนียริง แอนด์ ซัพพลาย จำกัด

เลขทะเบียนนิติบุคคล ๐๕๐๕๕๕๔๐๐๒๓๕๓

ตั้งอยู่ เลขที่ ๙๙/๔ หมู่ที่ ๖ ตำบลดอนแก้ว อำเภอแม่ริม จังหวัดเชียงใหม่

เป็นนิติบุคคลผู้ให้บริการด้านความปลอดภัย อาชีวอนามัย และสภาพแวดล้อมในการทำงาน ตามกฎกระทรวง กำหนดมาตรฐานในการบริหาร จัดการ และดำเนินการด้านความปลอดภัย อาชีวอนามัย และสภาพแวดล้อมในการทำงานเกี่ยวกับเครื่องจักร ปั้นจั่น และหม้อน้ำ พ.ศ. ๒๕๖๔ เรื่อง การทดสอบปั้นจั่น ทั้งนี้ สามารถดำเนินการได้เฉพาะงานตามประเภทและขนาดตามกฎหมายว่าด้วยวิศวกร ประกอบกับกฎกระทรวงการขึ้นทะเบียน และการอนุญาต ให้บริการเพื่อส่งเสริมความปลอดภัย อาชีวอนามัย และสภาพแวดล้อมในการทำงาน พ.ศ. ๒๕๖๔ แห่งพระราชบัญญัติ ความปลอดภัย อาชีวอนามัย และสภาพแวดล้อมในการทำงาน พ.ศ. ๒๕๕๔ โดยมีบุคลากร จำนวน ๑ ราย ดังรายชื่อ แนบท้ายใบอนุญาตนี้

ทั้งนี้ ตั้งแต่วันที่ ๒๓ สิงหาคม พ.ศ. ๒๕๖๕ ถึงวันที่ ๒๓ สิงหาคม พ.ศ. ๒๕๖๘

ให้ไว้ ณ วันที่ ๒๓ สิงหาคม พ.ศ. ๒๕๖๕

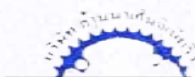

Engineering
And Supply Co., Ltd

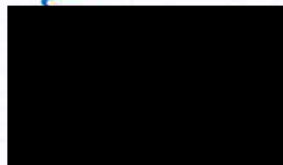

รองอธิบดี ปฏิบัติราชการแทน

อธิบดีกรมสวัสดิการและคุ้มครองแรงงาน

กิตติ

วิศวกรเครื่องกล ภก.24172

รายชื่อบุคลากรแนบท้ายใบอนุญาต
เป็นนิติบุคคลผู้ให้บริการทดสอบปั้นจั่น
บริษัท ล้านนาเอ็นจิเนียริง แอนด์ ซัพพลาย จำกัด
ใบอนุญาตเลขที่ ๐๖๐๒-๐๓-๒๕๖๕-๐๑๑๔

๑. นายกิตติศักดิ์ สายทอง

ทั้งนี้ ตั้งแต่วันที่ ๒๓ สิงหาคม พ.ศ. ๒๕๖๕ ถึงวันที่ ๒๒ สิงหาคม พ.ศ. ๒๕๖๘

ให้ไว้ ณ วันที่ ๒๓ สิงหาคม พ.ศ. ๒๕๖๕



รองอธิบดี ปฏิบัติราชการแทน
อธิบดีกรมสวัสดิการและคุ้มครองแรงงาน



Engineering
And Supply Co., Ltd

กิตติศักดิ์ สายทอง
วิศวกรเครื่องกล ภก.24172



สภาวิศวกร

ตามพระราชบัญญัติวิศวกร พ.ศ. ๒๕๔๒

ออกบัตรนี้ไว้เพื่อแสดงว่า

นาย กิตติศักดิ์ สายทอง

มีสิทธิประกอบวิชาชีพวิศวกรรมควบคุม
ระดับ ภาควิศวกร สาขา วิศวกรรมเครื่องกล

ตามใบอนุญาตเลขทะเบียน ภก.๒๔๑๗๒

ตั้งแต่วันที่ ๑๑ กุมภาพันธ์ ๒๕๔๕

เลขบัตร ๑๓๘๘๔๑

(นายเอกสิทธิ์ ลิ้มสุวรรณ)
เลขานุการสภาวิศวกร



(นายอรุณ ชัยเสรี)
นายกสภาวิศวกร



[TC2 – RT-TCRX-18-0002] CREDO D140 (5025-8) LUFFING JIB CRANE

หน่วยงาน Blossom Condo @ Grandstation B บริษัท ฤทธา จำกัด



กรมสวัสดิการและคุ้มครองแรงงาน
ใบสำคัญ
การขึ้นทะเบียนเป็นผู้ให้บริการทดสอบปั้นจั่น
ใบสำคัญเลขที่ ๐๖๐๒-๐๑-๒๕๖๕-๐๘๔๐

แบบ กก.บค
บุคคลธรรมดา



ขึ้นทะเบียนให้ นายกิตติศักดิ์ สายทอง

เลขบัตรประจำตัวประชาชน ๓-๕๐๙๙-๐๐๖๕๗-๐๕-๕

ที่อยู่ เลขที่ ๙๙/๘๗ ซอย ๒๒ ถนนโชตนา ตำบลป่าตัน อำเภอเมืองเชียงใหม่ จังหวัดเชียงใหม่

เป็นบุคคลผู้ให้บริการด้านความปลอดภัย อาชีวอนามัย และสภาพแวดล้อมในการทำงาน ตามกฎกระทรวง กำหนดมาตรฐานในการบริหาร จัดการ และดำเนินการด้านความปลอดภัย อาชีวอนามัย และสภาพแวดล้อมในการทำงานเกี่ยวกับเครื่องจักร ปั้นจั่น และหม้อน้ำ พ.ศ. ๒๕๖๔ ในการเป็นผู้ให้บริการทดสอบปั้นจั่น ทั้งนี้ สามารถดำเนินการได้เฉพาะงานตามประเภทและขนาด ตามกฎหมายว่าด้วยวิศวกร ประกอบกับกฎกระทรวง การขึ้นทะเบียนและการอนุญาตให้บริการเพื่อส่งเสริมความปลอดภัย อาชีวอนามัย และสภาพแวดล้อมในการทำงาน พ.ศ. ๒๕๖๔ แห่งพระราชบัญญัติความปลอดภัย อาชีวอนามัย และสภาพแวดล้อมในการทำงาน พ.ศ. ๒๕๕๔

ให้ไว้ ณ วันที่ ๓๑ พฤษภาคม พ.ศ. ๒๕๖๕



Engineering
And Supply Co., Ltd.

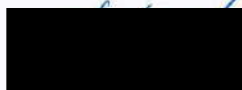

(นายศักดิ์ศิลป์ ตุลาธร)

ผู้อำนวยการกองความปลอดภัยแรงงาน

กิตติศักดิ์ สายทอง
วิศวกรเครื่องกล กก.24172

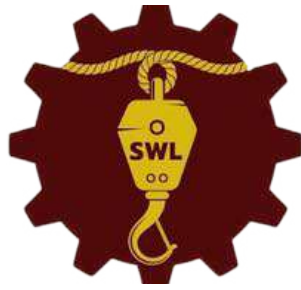

Thai Lé CHa

สมาคมวิศวกรรมยกหิ้ว ปั่นจั่น และเครื่องจักรกลหนักไทย

ขอมอบวุฒิบัตรฉบับนี้เพื่อแสดงว่า
This certificate is proudly presented to

นายกิตติศักดิ์ สายทอง

ได้ผ่านการฝึกอบรมออนไลน์ในหลักสูตร
Has successfully completed the online training course in

" การตรวจสอบทาวเวอร์เครน "
" Tower Crane Inspection "

(ระยะเวลา : 2 ชั่วโมง)
(Duration: 2 hours)

ให้ไว้ ณ วันที่ 13 กันยายน 2567
Issued on : September 13, 2024



Lanna Engineering
And Supply Co., Ltd.

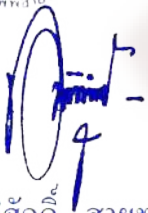

กิตติศักดิ์ สายทอง
วิศวกรเครื่องกล ภก.24172

[Redacted Signature]

นายชาญชัย หานภูมิพาณิชย์
(Mr.Chanchai Hanphumpanich)
เลขานุการ/Secretary
สมาคมวิศวกรรมยกหิ้ว ปั่นจั่น
และเครื่องจักรกลหนักไทย

[Redacted Signature]

นายสายันต์ จิมประดิษฐ์
(Mr.Sayan Chimpradit)
นายก/President
สมาคมวิศวกรรมยกหิ้ว ปั่นจั่น
และเครื่องจักรกลหนักไทย



วิศวกรรมสถานแห่งประเทศไทย ในพระบรมราชูปถัมภ์

ขอมอบวุฒิบัตรฉบับนี้ให้ไว้แก่

นายกิตติศักดิ์ สายทอง

การอบรมเชิงปฏิบัติการ เรื่อง การพัฒนาบุคลากรเพื่อเป็นผู้ตรวจสอบเครน/ปั้นจั่น

วันที่ ๔ - ๗ สิงหาคม ๒๕๕๓

ให้ไว้ ณ วันที่ ๗ สิงหาคม ๒๕๕๓

กิตติศักดิ์ สายทอง
วิศวกรเครื่องกล ภก.24172

ได้รับการรับรองจากสภาวิศวกรให้มีจำนวนหน่วยพัฒนา ๔๘ หน่วย รหัสกิจกรรม ๑๐๒-๐๒-๒๐๐๑-๐๐/๕๓๐๘-๐๐๑

นายประสงค์ ธาราไชย

นายก

วิศวกรรมสถานแห่งประเทศไทย ในพระบรมราชูปถัมภ์

นายเกษ ธีระโกเมน

เลขาธิการ

วิศวกรรมสถานแห่งประเทศไทย ในพระบรมราชูปถัมภ์



วิศวกรรมสถานแห่งประเทศไทย ในพระบรมราชูปถัมภ์

ขอมอบวุฒิบัตรฉบับนี้ให้ไว้แก่

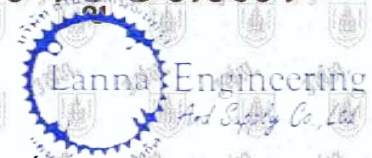

นายกิตติศักดิ์ สายทอง

กิตติศักดิ์ สายทอง

วิศวกรเครื่องกล ภก.24172

ได้เข้าร่วมการอบรมเรื่อง การติดตั้งและการตรวจสอบปั้นจั่นทอสูง (Tower Crane) แบบเจาะลึก

วันที่ ๑๘ - ๑๙ กันยายน ๒๕๕๘

ให้ไว้ ณ วันที่ ๑๙ กันยายน ๒๕๕๘

ได้รับการรับรองจากสภาวิศวกรให้มีจำนวนหน่วยพัฒนา ๑๘ หน่วย รหัสกิจกรรม ๑๐๓-๐๒-๒๐๐๑-๐๐/๕๕๐๙-๐๐๑

ศาสตราจารย์ ดร.สุชัยวีร์ สุวรรณสวัสดิ์

นายก

วิศวกรรมสถานแห่งประเทศไทย ในพระบรมราชูปถัมภ์

รองศาสตราจารย์ สิริวัฒน์ ไชยชนะ

เลขาธิการ

วิศวกรรมสถานแห่งประเทศไทย ในพระบรมราชูปถัมภ์



วิศวกรรมสถานแห่งประเทศไทย ในพระบรมราชูปถัมภ์

ขอมอบวุฒิบัตรฉบับนี้ให้ไว้แก่



นายกิตติศักดิ์ สายทอง



[Signature]

กิตติศักดิ์ สายทอง

วิศวกรเครื่องกล ภก.24172

ในการอบรมเรื่อง เทคนิคการติดตั้ง เพิ่ม-ลดความสูงและรื้อถอนทาวเวอร์เครน (Tower Crane) รุ่นที่ ๑

วันที่ ๒๙ - ๓๐ มีนาคม ๒๕๖๐

ให้ไว้ ณ วันที่ ๓๐ มีนาคม ๒๕๖๐

ได้รับการรับรองจากสภาวิศวกรให้มีจำนวนหน่วยพัฒนา ๑๘ หน่วย รหัสกิจกรรม ๑๐๓-๐๒-๒๐๐๑-๐๐/๖๐๐๓-๐๐๕



เลขที่การ

วิศวกรรมสถานแห่งประเทศไทย ในพระบรมราชูปถัมภ์



นายก

วิศวกรรมสถานแห่งประเทศไทย ในพระบรมราชูปถัมภ์



วิศวกรรมสถานแห่งประเทศไทย ในพระบรมราชูปถัมภ์

ขอมอบวุฒิบัตรฉบับนี้ให้ไว้แก่



นายกิตติศักดิ์ สายทอง

กิตติศักดิ์ สายทอง

วิศวกรเครื่องกล ภก.24172

ได้เข้าร่วมการอบรมเรื่อง การตรวจสอบ และการเลือกใช้ สลิงและอุปกรณ์ช่วยยก แบบมีอาชีพร
ตามมาตรฐาน ASME, ASTM, ISO, EN, JIS (Inspection & Using of Sling and Lifting Equipments)

วันที่ ๒๘ - ๒๙ สิงหาคม ๒๕๕๘

ให้ไว้ ณ วันที่ ๒๙ สิงหาคม ๒๕๕๘

ได้รับการรับรองจากสภาวิศวกรให้มีจำนวนหน่วยพัฒนา ๑๘ หน่วย รหัสกิจกรรม ๑๐๓-๐๒-๒๐๐๑-๐๐/๕๘๐๘-๐๐๔

ศาสตราจารย์ ดร.สุชัยวีร์ สุวรรณสวัสดิ์

นายก
วิศวกรรมสถานแห่งประเทศไทย ในพระบรมราชูปถัมภ์

รองศาสตราจารย์ สิริวัฒน์ ไชยชนะ

เลขาธิการ
วิศวกรรมสถานแห่งประเทศไทย ในพระบรมราชูปถัมภ์



วิศวกรรมสถานแห่งประเทศไทย ในพระบรมราชูปถัมภ์
สมาคมหม้อน้ำ และภาชนะรับความดันไทย
ขอมอบวุฒิบัตรฉบับนี้ให้ไว้แก่



นายกิตติศักดิ์ สายทอง



กิตติศักดิ์ สายทอง
วิศวกรเครื่องกล ภก.24172

ได้เข้าร่วมการอบรมเรื่อง Welding Control ตาม ASME IX รุ่นที่ ๗

วันที่ ๒๓ - ๒๔ เมษายน ๒๕๕๔

ให้ไว้ ณ วันที่ ๒๔ เมษายน ๒๕๕๔

ได้รับการรับรองจากสภาวิศวกรให้มีจำนวนหน่วยพัฒนา ๑๘ หน่วย รหัสกิจกรรม ๑๐๓-๐๒-๒๐๐๑-๐๐/๕๔๐๔-๐๐๒



(ศาสตราจารย์ ดร.สุชัยวีร์ สุวรรณสวัสดิ์)

นายก

วิศวกรรมสถานแห่งประเทศไทย ในพระบรมราชูปถัมภ์



(นายศุภวัฒน์ ธาดาทรงมงคล)

นายก

สมาคมหม้อน้ำ และภาชนะรับความดันไทย

รายงานผลการตรวจสอบเครนและปั้นจั่น ชนิดอยู่กับที่ (Stationary Crane)

บริษัท ฤทธา จำกัด

เลขที่ 300 ถนนร่มเกล้า แขวงคลองสามประเวศ เขตลาดกระบัง กรุงเทพมหานคร 10520

หน่วยงาน Blossom Condo @ Grandstation B



[TC3 - RT-TCRX-18-0001] CREDO D140 (5025-8) LUFFING JIB CRANE

ออกแบบให้ยกน้ำหนักได้สูงสุดที่ ปลายแขน ปั้นจั่น 2.50T @ 50.0 m. @15° (นอนบูมสุด)

ออกแบบให้ยกน้ำหนักได้สั้นสุดที่ ดันแขน ปั้นจั่น 4.00T @ 4.1-40.3 m. @85° (ตั้งบูมสุด)

ตรวจสอบเมื่อวันที่ 1 เมษายน 2568

Inspection Date : April 1, 2025

ตรวจหลังเกิดแผ่นดินไหว

ตรวจสอบครั้งต่อไป วันที่ 1 กรกฎาคม 2568

Expiry Date : July 1, 2025

หรือ มีการเปลี่ยนแปลงสภาพเครื่องจักร ไปจากเดิม

แบบการทดสอบการติดตั้งปั้นจั่นเมื่อติดตั้งเสร็จ ปั้นจั่นที่มีการหยุดใช้งาน
และส่วนประกอบและอุปกรณ์ของปั้นจั่นชนิดอยู่กับที่

๑. การทดสอบกรณี

☒ (๑) การทดสอบตามข้อ ๕๗

☐ ปั้นจั่นที่มีการติดตั้งแล้วเสร็จ

☐ กรณีปั้นจั่นใหม่หลังการติดตั้งแล้วเสร็จ ก่อนการใช้งาน

☐ กรณีปั้นจั่นที่ใช้งานแต่มีการเปลี่ยนแปลงโครงสร้าง หรือการเพิ่มหรือลดความสูง

☐ ปั้นจั่นหยุดการใช้งานตั้งแต่ ๖ เดือนขึ้นไป ก่อนนำมาใช้งานใหม่

ปั้นจั่นที่ใช้สำหรับประเภทการทำงาน

☐ ประเภทอุตสาหกรรม ตั้งแต่ ๑ ตันขึ้นไป

ขนาดพิกัดน้ำหนักยกปลอดภัยตามที่ผู้ผลิตหรือวิศวกรกำหนด ขนาด.....ตัน

☒ ประเภทก่อสร้าง ทุกขนาด

ขนาดพิกัดน้ำหนักยกปลอดภัยตามที่ผู้ผลิตหรือวิศวกรกำหนด ขนาด..... 2.5 - 4.0ตัน

☐ ประเภทอื่นๆ ระบุ.....ตั้งแต่ ๑ ตันขึ้นไป

ขนาดพิกัดน้ำหนักยกปลอดภัยตามที่ผู้ผลิตหรือวิศวกรกำหนด ขนาด.....ตัน

☒ (๒) การทดสอบส่วนประกอบและอุปกรณ์ของปั้นจั่นตามข้อ ๕๘

(๒.๑) ประเภท ☐ อุตสาหกรรม ☐ อื่นๆ ระบุ

การทดสอบครั้งนี้เป็นรอบที่ ☐ ๑ ☐ ๒ ☐ ๓ ☐ ๔ ☐ อื่นๆ

การทดสอบครั้งล่าสุดเมื่อวันที่

☐ ขนาดพิกัดน้ำหนักยกปลอดภัยตามที่ผู้ผลิตหรือวิศวกรกำหนดตั้งแต่ ๑ ตัน แต่ไม่เกิน ๓ ตัน
ทดสอบอย่างน้อยปีละ ๑ ครั้ง

☐ ขนาดพิกัดน้ำหนักยกปลอดภัยตามที่ผู้ผลิตหรือวิศวกรกำหนดมากกว่า ๓ ตัน แต่ไม่เกิน
๕๐ ตัน ทดสอบอย่างน้อย ๖ เดือน ต่อ ๑ ครั้ง

☐ ขนาดพิกัดน้ำหนักยกปลอดภัยตามที่ผู้ผลิตหรือวิศวกรกำหนดมากกว่า ๕๐ ตัน ขึ้นไป
ทดสอบอย่างน้อย ๓ เดือน ต่อ ๑ ครั้ง

(๒.๒) ประเภทก่อสร้าง

การทดสอบครั้งนี้เป็นรอบที่ ☐ ๑ ☐ ๒ ☐ ๓ ☐ ๔ ☐ อื่นๆ

การทดสอบครั้งล่าสุดเมื่อวันที่ 4/2/25

☐ ขนาดพิกัดน้ำหนักยกปลอดภัยตามที่ผู้ผลิตหรือวิศวกรกำหนด ไม่เกิน ๓ ตัน ทดสอบ
อย่างน้อย ๖ เดือน ต่อ ๑ ครั้ง

☒ ขนาดพิกัดน้ำหนักยกปลอดภัยตามที่ผู้ผลิตหรือวิศวกรกำหนดมากกว่า ๓ ตันขึ้นไป
ทดสอบอย่างน้อย ๓ เดือน ต่อ ๑ ครั้ง

๒. ผู้ทำการทดสอบ ได้ดำเนินการทดสอบส่วนประกอบและอุปกรณ์ของปั้นจั่น

ชื่อสถานประกอบกิจการ บริษัท. ฤทธา จำกัด

เลขทะเบียนนิติบุคคล -

ประกอบกิจการ ก่อสร้าง

ชื่อนายจ้าง/ผู้กระทำการแทน -

สถานประกอบกิจการตั้งอยู่เลขที่ 300 ซอย - ถนน ถนนร่มเกล้า

แขวง/ตำบล คลองสามประเวศ เขต/อำเภอ ลาดกระบัง

จังหวัด กรุงเทพมหานคร โทรศัพท์ -

สถานประกอบกิจการมีปั้นจั่น จำนวน 3 เครื่อง ปั้นจั่นเครื่องที่ทดสอบ เป็นเครื่องที่ TC3

ทำการทดสอบเมื่อวันที่ 1/4/25 ขณะทดสอบปั้นจั่นใช้งานอยู่ที่ Blossom Condo. รามอินทรา

ชื่อ-สกุล ของผู้บังคับปั้นจั่น

(๑) ☐ ผ่านการอบรม (มีหลักฐานแสดง) ☐ ไม่ผ่านการอบรม

(๒) ☐ ผ่านการอบรม (มีหลักฐานแสดง) ☐ ไม่ผ่านการอบรม

(๓) ☐ ผ่านการอบรม (มีหลักฐานแสดง) ☐ ไม่ผ่านการอบรม

ชื่อ-สกุล ของผู้ให้สัญญาณแก่ผู้บังคับปั้นจั่น

(๑) ☐ ผ่านการอบรม (มีหลักฐานแสดง) ☐ ไม่ผ่านการอบรม

(๒) ☐ ผ่านการอบรม (มีหลักฐานแสดง) ☐ ไม่ผ่านการอบรม

(๓) ☐ ผ่านการอบรม (มีหลักฐานแสดง) ☐ ไม่ผ่านการอบรม

ชื่อ-สกุล ของผู้ยึดเกาะวัสดุ

(๑) ☐ ผ่านการอบรม (มีหลักฐานแสดง) ☐ ไม่ผ่านการอบรม

(๒) ☐ ผ่านการอบรม (มีหลักฐานแสดง) ☐ ไม่ผ่านการอบรม

(๓) ☐ ผ่านการอบรม (มีหลักฐานแสดง) ☐ ไม่ผ่านการอบรม

ชื่อ-สกุล ของผู้ควบคุมการใช้ปั้นจั่น

(๑) ☐ ผ่านการอบรม (มีหลักฐานแสดง) ☐ ไม่ผ่านการอบรม

(๒) ☐ ผ่านการอบรม (มีหลักฐานแสดง) ☐ ไม่ผ่านการอบรม

(๓) ☐ ผ่านการอบรม (มีหลักฐานแสดง) ☐ ไม่ผ่านการอบรม

๓. ข้อมูลของผู้ผลิต ผู้สร้าง หรือผู้คำนวณออกแบบปั้นจั่น

โดย : ☒ ชื่อผู้ผลิต/ผู้สร้าง JARLWAY XINXIN MACHINERY INC.

☐ ชื่อวิศวกรผู้คำนวณออกแบบ (กรณีไม่ได้มาจากผู้ผลิต) -

เลขที่ใบอนุญาตประกอบวิชาชีพวิศวกรรมควบคุม -

ยี่ห้อ CREDO

ประเทศ CHINA ปีที่ผลิต - หมายเลขเครื่อง TC3

รุ่น D140 (5025-8) ขนาดเครื่องต้นกำลัง $37+30+(2 \times 5.5) = 78.0$ kW กิโลวัตต์/แรงม้า

มาตรฐาน (ถ้ามี) CE ผู้นำเข้า/ผู้จำหน่าย (ถ้ามี) -

ที่อยู่ -

โทรศัพท์ - โทรสาร -

๔. ข้อมูลของผู้ดำเนินการทดสอบประกอบด้วย

ข้าพเจ้า (นาย/นาง/นางสาว) กิตติศักดิ์ สายทอง

หรือนิติบุคคล (ชื่อ) บริษัท ล้วนนาเอ็นจิเนียริง แอนด์ ซัพพลาย จำกัด

หมายเลขบัตรประจำตัวประชาชน/เลขทะเบียนนิติบุคคล เลขที่ 0505554002353

ที่อยู่เลขที่ 99/4 หมู่ 6 ซอย - ถนน -

แขวง/ตำบล ดอนแก้ว เขต/อำเภอ แม่ริม

จังหวัด เชียงใหม่ โทรศัพท์/โทรสาร 081-993-5004

E-mail mackanical@hotmail.com

ผู้ทำการทดสอบมีคุณสมบัติอย่างหนึ่งอย่างใด ดังนี้

☒ (๑) ได้รับอนุญาตประกอบวิชาชีพวิศวกรรมควบคุม ตามกฎหมายว่าด้วยวิศวกร

เลขทะเบียน ภก.24172 ระดับ ภาควิศวกร หมดยุวันที่ 29 กันยายน 71

และใบสำคัญ (ตามมาตรา ๙) เลขที่ ๐๖๐๒-๐๑-๒๕๖๕-๐๘๔๐

ซึ่งไม่ได้อยู่ระหว่างถูกสั่งพักใช้ใบอนุญาตหรือถูกเพิกถอนใบอนุญาต

☒ (๒) ได้รับอนุญาตประกอบวิชาชีพวิศวกรรมควบคุม ประเภทนิติบุคคล ตามกฎหมายว่าด้วยวิศวกร

เลขทะเบียน ๑๑๓๘/๕๙ หมดยุวันที่ ๑๖ พฤศจิกายน ๒๕๗๐

และใบอนุญาต (ตามมาตรา ๑๑) เลขที่ ๐๖๐๒-๐๓-๒๕๖๕-๐๑๑๔

หมดยุวันที่ ๒๒ ส.ค. ๒๕๖๘ ซึ่งไม่ได้อยู่ระหว่างถูกสั่งพักใช้ใบอนุญาตหรือถูกเพิกถอนใบอนุญาต

โดยมีบุคลากรที่ได้รับอนุญาตประกอบวิชาชีพวิศวกรรมควบคุม ตามกฎหมายว่าด้วยวิศวกร และไม่ได้อยู่ระหว่าง

ถูกสั่งพักใช้ใบอนุญาตหรือถูกเพิกถอนใบอนุญาต เป็นผู้ทำการทดสอบชื่อ กิตติศักดิ์ สายทอง

เลขทะเบียน ภก.24172 ระดับ ภาควิศวกร หมดยุวันที่ 29 กันยายน 71

หมายเลขบัตรประจำตัวประชาชน -

**๕. กรณีทดสอบปั้นจั่นชนิดอยู่กับที่ ได้ดำเนินการทดสอบตามรายละเอียดคุณลักษณะและคู่มือการใช้งาน
ที่ผู้ผลิตหรือวิศวกรกำหนดและตามรายการ ดังนี้**

๑) แบบปั้นจั่น ☒ บันจั่นหอสูง (Tower Crane) ☐ บันจั่นเหนือศีรษะ (Overhead Crane)

☐ บันจั่นขาสูง (Gantry Crane) ☐ อื่นๆ (ระบุ)

๒) ขนาดพิกัดการยก

๒.๑) ขนาดพิกัดน้ำหนักยกอย่างปลอดภัย (Safe Working Load) ☐ ผู้ผลิตกำหนด ☐ วิศวกรกำหนด*

บันจั่นขาสูง ตัน บันจั่นเหนือศีรษะ ตัน

อื่นๆ (ระบุ) ตัน

๒.๒) ตารางแสดงพิภคน้ำหนักยก (Load chart) ☒ ผู้ผลิตกำหนด ☐ วิศวกรกำหนด*

สำหรับกรณีปั้นจั่นหอยสูงให้แนบเอกสารตารางแสดงพิภคน้ำหนักยก (Load chart) ประกอบด้วย

ที่แขนปั้นจั่นไกลสุด - ตัน และที่แขนปั้นจั่นใกล้สุด - ตัน

ที่มุมมองสามารถสุด 4.0 ตัน และที่มุมมองน้อยสุด 2.5 ตัน

อื่นๆ - ตัน

๓) รายละเอียดคุณลักษณะ (Specification) และคู่มือการใช้งานในการประกอบ การติดตั้ง การทดสอบ การใช้ การซ่อมแซม การบำรุงรักษา การตรวจสอบ การรื้อถอนปั้นจั่นหรืออุปกรณ์อื่นของปั้นจั่น

☒ มี โดยผู้ผลิตกำหนด ☐ มี โดยวิศวกรกำหนด ☐ ไม่มี เหตุผล

๔) การดัดแปลงแก้ไขส่วนหนึ่งส่วนใดของปั้นจั่น^๒

☐ มี (ระบุ) ☒ ไม่มี

๕) โครงสร้างปั้นจั่น

๕.๑) สภาพโครงสร้างหลักของปั้นจั่น^๓

☒ เรียบร้อย ☐ ไม่เรียบร้อย (ระบุ)

๕.๒) สภาพรอยเชื่อมต่อ

☒ เรียบร้อย ☐ ไม่เรียบร้อย (ระบุ)

๕.๓) สภาพของนอต สลักเกลียวยึด และหมุดย้ำ

☒ เรียบร้อย ☐ ไม่เรียบร้อย (ระบุ)

๖) การติดตั้งปั้นจั่นบนฐานที่มั่นคง^๔

☒ เรียบร้อย ☐ ไม่เรียบร้อย (ระบุ)

๗) การติดตั้งน้ำหนักถ่วง (Counterweight) ที่มั่นคง

☒ เรียบร้อย ☐ ไม่เรียบร้อย (ระบุ)

๘) ระบบต้นกำลัง

๘.๑) สภาพและความพร้อมของเครื่องยนต์ (ไม่มีเครื่องยนต์ที่ใช้เป็นต้นกำลังให้กับเครื่องจักร)

๘.๑.๑) ระบบหล่อลื่น

☐ เรียบร้อย ☐ ไม่เรียบร้อย (ระบุ)

๘.๑.๒) ระบบเชื้อเพลิง

☐ เรียบร้อย ☐ ไม่เรียบร้อย (ระบุ)

๘.๑.๓) ระบบระบายความร้อน

☐ เรียบร้อย ☐ ไม่เรียบร้อย (ระบุ)

๘.๑.๔) การติดตั้งมั่นคงแข็งแรง

☐ เรียบร้อย ☐ ไม่เรียบร้อย (ระบุ)

๘.๑.๕) ที่ครอบปิดหรือฉนวนหุ้มท่อไอเสีย

☐ มี/เรียบร้อย ☐ ไม่มี/มีแต่ไม่เรียบร้อย (ระบุ)

๘.๒) มอเตอร์และระบบควบคุมไฟฟ้า

๘.๒.๑) สภาพมอเตอร์ไฟฟ้า

☒ เรียบร้อย ☐ ไม่เรียบร้อย (ระบุ)

๘.๒.๒) การติดตั้งมั่นคงแข็งแรง

☒ เรียบร้อย ☐ ไม่เรียบร้อย (ระบุ)

๘.๒.๓) สภาพแผงหรือสวิตช์ไฟฟ้า รีเลย์ และอุปกรณ์อื่น

☒ เรียบร้อย ☐ ไม่เรียบร้อย (ระบุ)

๘.๓) ระบบส่งกำลัง ระบบตัดต่อกำลัง และระบบเบรก

๘.๓.๑) สภาพของเพลา ข้อต่อเพลา เฟือง โช้ และสายพาน

☒ เรียบร้อย ☐ ไม่เรียบร้อย (ระบุ)

๘.๓.๒) ระบบคลัตช์

☐ เรียบร้อย ☐ ไม่เรียบร้อย (ระบุ)

๘.๓.๓) ระบบเบรก

☒ เรียบร้อย ☐ ไม่เรียบร้อย (ระบุ)

๙) ครอบปิดหรือกั้น (Guard) ส่วนที่หมุน ส่วนที่เคลื่อนไหวได้ หรือส่วนที่อาจเป็นอันตราย

☒ มี/เรียบร้อย ☐ ไม่มี/มีแต่ไม่เรียบร้อย (ระบุ)

๑๐) ระบบควบคุมการทำงานของปั้นจั่น^๕

๑๐.๑) สภาพของแผงควบคุม

☒ เรียบร้อย ☐ ไม่เรียบร้อย (ระบุ)

๑๐.๒) สภาพกลไกที่ใช้ควบคุม

☒ เรียบร้อย ☐ ไม่เรียบร้อย (ระบุ)

๑๑) ระบบไฮดรอลิก (Hydraulic) และระบบลม (Pneumatic)

๑๑.๑) สภาพของท่อน้ำมันและข้อต่อ

☒ เรียบร้อย ☐ ไม่เรียบร้อย (ระบุ)

๑๑.๒) สภาพของท่อลมและข้อต่อ

☐ เรียบร้อย ☐ ไม่เรียบร้อย (ระบุ)

๑๒) สวิตช์หยุดการทำงานของปั้นจั่นได้โดยอัตโนมัติ (Limit Switches)^๖

๑๒.๑) การทำงานของตะขอชุดยก (Upper Limit Switches)

☒ เรียบร้อย ☐ ไม่เรียบร้อย (ระบุ)

๑๒.๒) การทำงานของชุดรางเลื่อน

☐ เรียบร้อย ☐ ไม่เรียบร้อย (ระบุ)

๑๒.๓) มุมแขนปั้นจั่น

☒ เรียบร้อย ☐ ไม่เรียบร้อย (ระบุ)

๑๓) การเคลื่อนที่บนรางหรือแขนของปั้นจั่น

☒ เรียบร้อย ☐ ไม่เรียบร้อย (ระบุ)

๑๔) การทำงานของชุดควบคุมพิักัดน้ำหนัยก (Overload Limit Switches)

☒ เรียบร้อย ☐ ไม่เรียบร้อย (ระบุ)

๑๕) ม้วนลวดสลิง (Rope Drum) รอก และตะขอ

๑๕.๑) สภาพม้วนลวดสลิง

☒ เรียบร้อย ☐ ไม่เรียบร้อย (ระบุ)

๑๕.๒) มีลวดสลิงเหลืออยู่ในม้วนลวดสลิงตลอดเวลาที่ปั้นจั่นทำงานอย่างน้อย ๒ รอบ

☒ เรียบร้อย ☐ ไม่เรียบร้อย (ระบุ)

๑๕.๓) อัตราส่วนระหว่างเส้นผ่านศูนย์กลางของรอกกับเส้นผ่านศูนย์กลางของลวดสลิง เว้นแต่อัตราส่วนระหว่างเส้นผ่านศูนย์กลางของรอกหรือล้อใดๆ กับเส้นผ่านศูนย์กลางของลวดสลิงที่พันตามที่คุณผลิตกำหนด

๑๕.๓.๑) รอกปลายแขนปั้นจั่นไม่น้อยกว่า ๑๘ : ๑ หรืออัตราส่วน ที่ผู้ผลิตกำหนด

☒ เรียบร้อย ☐ ไม่เรียบร้อย (ระบุ)

๑๕.๓.๒) รอกของตะขอไม่น้อยกว่า ๑๖ : ๑ หรืออัตราส่วน ที่ผู้ผลิตกำหนด

☒ เรียบร้อย ☐ ไม่เรียบร้อย (ระบุ)

๑๕.๓.๓) รอกหลังแขนปั้นจั่นไม่น้อยกว่า ๑๕ : ๑ หรืออัตราส่วน ที่ผู้ผลิตกำหนด

☒ เรียบร้อย ☐ ไม่เรียบร้อย (ระบุ)

๑๕.๔) สภาพตะขอ

๑๕.๔.๑) การบิดตัวของตะขอ

☒ เรียบร้อย ☐ ไม่เรียบร้อย (ระบุ)

๑๕.๔.๒) การถ่างออกของปากตะขอ ต้องน้อยกว่าร้อยละ ๕

☒ เรียบร้อย ☐ ไม่เรียบร้อย (ระบุ)

๑๕.๔.๓) การสึกหรอที่ท้องตะขอ ต้องน้อยกว่าร้อยละ ๑๐

☒ เรียบร้อย ☐ ไม่เรียบร้อย (ระบุ)

๑๕.๔.๔) ไม่มีส่วนหนึ่งส่วนใดของตะขอแตกหรือร้าว

☒ เรียบร้อย ☐ ไม่เรียบร้อย (ระบุ)

๑๕.๔.๕) ไม่มีการเสียรูปทรงหรือสึกหรอของหัวตะขอ

☒ เรียบร้อย ☐ ไม่เรียบร้อย (ระบุ)

๑๕.๔.๖) มีชุดล็อกป้องกันลวดสลิงหลุดจากตะขอ (Safety Latch)

☒ เรียบร้อย ☐ ไม่เรียบร้อย (ระบุ)

๑๖) ลวดสลิงเคลื่อนที่ (Running Ropes)

๑๖.๑) ขนาดเส้นผ่านศูนย์กลาง $\varnothing 14.04 \text{ mm} \times 2$ ค่าความปลอดภัยต้องไม่น้อยกว่า ๕ (Safety Factor)

เท่ากับ ≥ 5 อายุการใช้งาน - เดือน/ปี

๑๖.๒) ในหนึ่งช่วงเกลียว (Rope Lay) เส้นลวดขาด น้อยกว่า ๓ เส้น ในเส้นเกลียวเดียวกัน (Strand) หรือน้อยกว่า ๖ เส้น ในหลายเส้นเกลียวรวมกัน หรือตามที่ผู้ผลิตกำหนด (ระบุ)

☒ เรียบร้อย

☐ ไม่เรียบร้อย (ระบุ)

๑๗) ลวดสลิงยึดโยง (Standing Ropes)

๑๗.๑) ขนาดเส้นผ่านศูนย์กลาง ค่าความปลอดภัยต้องไม่น้อยกว่า ๓.๕ (Safety Factor)

เท่ากับ อายุการใช้งาน เดือน/ปี

๑๗.๒) เส้นลวดขาดตรงข้อต่อน้อยกว่า ๒ เส้น ในหนึ่งช่วงเกลียว

หรือตามที่ผู้ผลิตกำหนด (ระบุ)

☐ เรียบร้อย

☐ ไม่เรียบร้อย (ระบุ)

๑๘) สภาพลวดสลิง

๑๘.๑) ลวดเส้นนอกสึกไปน้อยกว่าหนึ่งในสามของเส้นผ่านศูนย์กลางเดิม

☒ เรียบร้อย

☐ ไม่เรียบร้อย (ระบุ)

๑๘.๒) ไม่มีการขมวด ถูกระแทก แตกเกลียวหรือขาด

☒ เรียบร้อย

☐ ไม่เรียบร้อย (ระบุ)

๑๘.๓) เส้นผ่านศูนย์กลางเล็กลงไม่เกินร้อยละ ๕ ของเส้นผ่านศูนย์กลางที่ระบุ (Nominal Diameter)

☒ เรียบร้อย

☐ ไม่เรียบร้อย (ระบุ)

๑๘.๔) ไม่ถูกความร้อนทำลายหรือเป็นสนิมมากจนเห็นชัดเจน

☒ เรียบร้อย

☐ ไม่เรียบร้อย (ระบุ)

๑๘.๕) ไม่ถูกกัดกร่อนชำรุดมากจนเห็นได้ชัดเจน

☒ เรียบร้อย

☐ ไม่เรียบร้อย (ระบุ)

๑๙) อุปกรณ์ป้องกันการชนหรือกันกระแทกที่ปลายทั้งสองข้างของราว

☐ เรียบร้อย

☐ ไม่เรียบร้อย (ระบุ)

๒๐) กรณีที่นายจ้างให้ลูกจ้างขึ้นไปทำงานบนปั้นจั่นหรืออุปกรณ์อื่นของปั้นจั่นที่มีความสูงเกิน ๒ เมตร

ต้องมีบันได พร้อมราวจับและโครงโลหะกันตก หรือจัดให้มีอุปกรณ์อื่นใดที่มีความเหมาะสม

☒ เรียบร้อย

☐ ไม่เรียบร้อย (ระบุ)

๒๑) การจัดทำพื้นชนิดกันลื่นราวกันตก และแผงกันตกระดับพื้น (ชนิดที่ต้องจัดทำพื้นและทางเดิน)

☒ เรียบร้อย

☐ ไม่เรียบร้อย (ระบุ)

๒๒) สัญญาณเสียงและแสงไฟเตือนตลอดเวลาที่ปั้นจั่นทำงานโดยติดตั้งไว้ให้เห็นและได้ยินชัดเจน

☒ เรียบร้อย

☐ ไม่เรียบร้อย (ระบุ)

๒๓) มีป้ายบอกพิกัดน้ำหนักยกไว้ที่ปั้นจั่น และรอกของตะขอ (Hook Block)

☒ เรียบร้อย

☐ ไม่เรียบร้อย (ระบุ)

๒๔) ตารางแสดงพิกัดน้ำหนักยกสิ่งของ (Load Chart) ติดไว้ในบริเวณที่ผู้บังคับปั้นจั่นเห็นได้ชัดเจน

☒ เรียบร้อย

☐ ไม่เรียบร้อย (ระบุ)

๒๕) รูปภาพหรือคู่มือการใช้สัญญาณมือในการสื่อสารระหว่างผู้ปฏิบัติงานเกี่ยวกับปั้นจั่น ติดไว้ที่จุดหรือตำแหน่ง ที่ลูกจ้างผู้ปฏิบัติงานเห็นชัดเจน

☒ เรียบร้อย ☐ ไม่เรียบร้อย (ระบุ)

๒๖) เครื่องดับเพลิงพร้อมใช้งานได้ที่ห้องบังคับปั้นจั่น หรือตำแหน่งที่สามารถใช้งานได้สะดวก

☒ เรียบร้อย ☐ ไม่เรียบร้อย (ระบุ)

๒๗) อุปกรณ์หรือเครื่องมือที่ใช้ในการทดสอบ^๗

น้ำหนักที่ใช้ทดสอบการยก ระบุ เหล็กเส้นโครงสร้าง น้ำหนัก 2.758 ตัน

เครื่องมือวัด ระบุ ..VERNIER CALIPER.. วิธีการตรวจสอบแนวเชื่อม ระบุ ..VISUAL INSPECTION.....

อื่นๆ ระบุ ..Crane Scale.. พิกัด 5 ตัน ใช้ในการทดสอบน้ำหนัก, เลขอร์ซีกระยะ

๒๘) การทดสอบการรับน้ำหนักของปั้นจั่นในครั้งนี้เป็นทดสอบในกรณี (น้ำหนักที่ใช้ทดสอบการยก อาจใช้การทดสอบด้วยน้ำหนักจริง หรือทดสอบด้วยน้ำหนักจำลอง (Load simulation))

๒๘.๑) ปั้นจั่นใหม่ (หลังการติดตั้งแล้วเสร็จ ก่อนการใช้งาน)

ผลการทดสอบการรับน้ำหนัก ของพิกัดน้ำหนักยกอย่างปลอดภัย (Safe Working Load)

☐ ก) ขนาดพิกัดน้ำหนักยกอย่างปลอดภัย ตามที่ผู้ผลิตหรือวิศวกรกำหนด ไม่เกิน ๒๐ ตัน

ให้ทดสอบการรับน้ำหนักที่ ๑ - ๑.๒๕ เท่า

☐ ผ่าน ☐ ไม่ผ่าน (ระบุ)

☐ ข) ขนาดพิกัดน้ำหนักยกอย่างปลอดภัย ตามที่ผู้ผลิตหรือวิศวกรกำหนด มากกว่า ๒๐ ตัน

แต่ไม่เกิน ๕๐ ตัน ให้ทดสอบการรับน้ำหนักเพิ่มอีก ๕ ตัน จากพิกัดน้ำหนักยกอย่างปลอดภัย

☐ ผ่าน ☐ ไม่ผ่าน (ระบุ)

☐ ค) ขนาดพิกัดน้ำหนักยกอย่างปลอดภัย ตามที่ผู้ผลิตหรือวิศวกรกำหนด มากกว่า ๕๐ ตัน ขึ้นไป

ให้ทดสอบการรับน้ำหนักที่ ๑.๑ เท่า

☐ ผ่าน ☐ ไม่ผ่าน (ระบุ)

☐ ง) ขนาดพิกัดน้ำหนักยกอย่างปลอดภัยสูงสุด ตามที่ผู้ผลิตหรือวิศวกรกำหนดสำหรับปั้นจั่นหอสถ

ให้ทดสอบการรับน้ำหนักที่ ๑ เท่า ของพิกัดน้ำหนักยกสูงสุดและต่ำสุด ตามตารางแสดงพิกัด

น้ำหนักยก (Load chart) แต่ต้องไม่เกินขนาดพิกัดน้ำหนักยกอย่างปลอดภัย (Safety Working

Load) ตามที่ผู้ผลิตหรือวิศวกรกำหนด

☐ ผ่าน ☐ ไม่ผ่าน (ระบุ)

๒๘.๒) ปั้นจั่นที่ใช้งานแล้ว

๒๘.๒.๑) ผลการทดสอบการรับน้ำหนักที่ ๑.๒๕ เท่าของน้ำหนักที่ใช้งานจริงสูงสุด^๘ โดยไม่เกิน

ขนาดพิกัดน้ำหนักยกอย่างปลอดภัย (Safe Working Load) ตามที่ผู้ผลิตหรือวิศวกรกำหนด

☐ ตามวาระทุก เดือน/ปี ☐ ผ่าน ☐ ไม่ผ่าน

☐ หลังการติดตั้งเสร็จ (กรณีย้ายที่ตั้งใหม่) ☐ ผ่าน ☐ ไม่ผ่าน

☐ หยุดการใช้งานตั้งแต่ ๖ เดือนขึ้นไป ☐ ผ่าน ☐ ไม่ผ่าน

☐ หลังการซ่อมแซมที่มีผลต่อความปลอดภัย ☐ ผ่าน ☐ ไม่ผ่าน

☐ หลังการเปลี่ยนแปลงโครงสร้าง ☐ ผ่าน ☐ ไม่ผ่าน

๒๘.๒.๒) กรณีปั่นจั่นหอสูง ผลการทดสอบการรับน้ำหนักที่ ๑-๑.๒๕ เท่า ของน้ำหนักที่ใช้งาน จริงสูงสุด แต่ต้องไม่เกินตามตารางแสดงพิกัดน้ำหนักยก (Load chart) ตามที่ผู้ผลิตหรือวิศวกรกำหนด

- | | | |
|--|--|----------------------------------|
| <input type="checkbox"/> ตามวาระทุก3..... เดือน/ปี | <input type="checkbox"/> ผ่าน | <input type="checkbox"/> ไม่ผ่าน |
| <input type="checkbox"/> หลังการติดตั้งเสร็จ (กรณีย้ายที่ตั้งใหม่) | <input type="checkbox"/> ผ่าน | <input type="checkbox"/> ไม่ผ่าน |
| <input type="checkbox"/> หยุดการใช้งานตั้งแต่ ๖ เดือนขึ้นไป | <input type="checkbox"/> ผ่าน | <input type="checkbox"/> ไม่ผ่าน |
| <input type="checkbox"/> หลังการซ่อมแซมที่มีผลต่อความปลอดภัย | <input type="checkbox"/> ผ่าน | <input type="checkbox"/> ไม่ผ่าน |
| <input checked="" type="checkbox"/> หลังการเปลี่ยนแปลงโครงสร้าง | <input checked="" type="checkbox"/> ผ่าน | <input type="checkbox"/> ไม่ผ่าน |
- หรือการเพิ่มหรือลดความสูง

๒๙) น้ำหนักยกที่อนุญาตให้ใช้งาน

๒๙.๑) น้ำหนักยกที่อนุญาตให้ใช้งาน ..ตาม Load Chart.. ตัน (ไม่เกินขนาดพิกัดน้ำหนักยกอย่างปลอดภัย)

๒๙.๒) กรณีปั่นจั่นหอสูงพิกัดน้ำหนักยกที่อนุญาตให้ใช้งาน

(ต้องไม่เกินตามตารางแสดงพิกัดน้ำหนักยก (Load chart))

- น้ำหนักยกที่อนุญาตให้ใช้งาน2.5 ตัน รอก 2..... ตัน ที่ระยะ50 m.....
- น้ำหนักยกที่อนุญาตให้ใช้งาน - ตัน ที่ระยะ -
- น้ำหนักยกที่อนุญาตให้ใช้งาน - ตัน ที่ระยะ -
- น้ำหนักยกที่อนุญาตให้ใช้งาน - ตัน ที่ระยะ -

๓๐) กรณีมีรายการทดสอบเพิ่มเติมตามรายละเอียดคุณลักษณะและคู่มือการใช้งานที่ผู้ผลิตหรือวิศวกรกำหนด (สามารถแนบเอกสารเพิ่มเติม)

.....

.....

.....

.....

.....

.....

.....

รายการเพิ่มเติมกรณีตรวจสอบ ทดสอบ หรือแก้ไข ปรับแต่ง สิ่งชำรุดบกพร่อง

-

หมายเหตุ

๑. กรณีข้อใดที่ไม่เกี่ยวข้องกับการตรวจสอบและทดสอบความปลอดภัยของปั้นจั่น ไม่ต้องดำเนินการทำเครื่องหมายหรือลงรายละเอียดในหัวข้อดังกล่าว
๒. การตรวจสอบและทดสอบความปลอดภัยของปั้นจั่นต้องมีภาพถ่ายของวิศวกรขณะทดสอบ สำเนาใบอนุญาตประกอบวิชาชีพวิศวกรรมควบคุม และสำเนาผู้ขึ้นทะเบียนตามมาตรา ๙ หรือผู้ได้รับอนุญาตตามมาตรา ๑๑ แล้วแต่กรณี พร้อมทั้งเก็บไว้เป็นหลักฐานให้พนักงานตรวจความปลอดภัยตรวจสอบได้

คำชี้แจงรายการทดสอบส่วนประกอบและอุปกรณ์สำหรับปั้นจั่น

- ๑ วิศวกรต้องคำนวณหาขนาดพิกัดน้ำหนักยกอย่างปลอดภัยของปั้นจั่นแต่ละชนิด
 - ๒ วิศวกรต้องคำนวณทางวิศวกรรมพร้อมกับการทดสอบกรณีมีการดัดแปลงส่วนที่เกี่ยวข้องกับโครงสร้างที่มีผล ต่อการรับน้ำหนักหรือรับแรงของปั้นจั่นขณะยก
 - ๓ โครงสร้างหลักหมายถึง ชิ้นส่วนที่รับน้ำหนัก หรือรับแรงของปั้นจั่นขณะยก เช่น คาน เสา เพลลา ล้อ รางเลื่อน แขนต่อ ข้อต่อทุกจุด สลักเกลียวยึด และแนวเชื่อม เป็นต้น
 - ๔ ต้องมีเอกสารการรับรองการติดตั้งปั้นจั่นบนฐานที่มั่นคง โดยผู้ได้รับใบอนุญาตประกอบวิชาชีพวิศวกรรมควบคุม สาขาโยธา ตามพระราชบัญญัติวิศวกร พ.ศ. ๒๕๕๒
 - ๕ ให้มีการทดสอบความแม่นยำที่เกี่ยวข้องกับสิ่งต่อไปนี้ ทิศทาง ระยะ ความเร็ว รัศมี มุมยก
 - ๖ Limit switch ที่ใช้ทำการยกขึ้นสูงสุด-ลดลงต่ำสุด, ชุดรางเลื่อนซ้ายสุด-ขวาสุด, ชุดรางเลื่อนหน้าสุด-หลังสุด กรณีปั้นจั่นหอยแขวนเลื่อนไกลสุด-ใกล้สุด, มุมกวาดซ้ายสุด-ขวาสุด
 - ๗ น้ำหนักที่ใช้ทดสอบการยก อาจใช้การทดสอบด้วยน้ำหนักจริง หรือทดสอบด้วยน้ำหนักจำลอง เช่น Load cell หรือ Dynamometer เป็นต้น
- เครื่องมือที่ใช้วัดขนาดและเส้นผ่านศูนย์กลางของลวดสลิง สลักเกลียว ตะขอและอื่นๆ เช่น เวอร์เนียคาลิเปอร์ หรือเครื่องมืออื่นที่มีความละเอียดในการวัด ไม่น้อยกว่า ๐.๑ มิลลิเมตร
- การตรวจสอบแนวเชื่อมโดยใช้ดุลยพินิจของวิศวกรผู้ทดสอบ เช่น การตรวจสอบด้วยสายตา การใช้สารแทรกซึม ผงแม่เหล็ก (Magnetic Particle Inspection) คลื่นเสียง รังสี เป็นต้น ตามสภาพและความจำเป็นของชิ้นงานอื่นๆ
- ให้วิศวกรผู้ทดสอบระบุอุปกรณ์หรือเครื่องมือที่ใช้ในการทดสอบนอกเหนือจากที่กล่าวมาแล้ว
- ๘ กรณีปั้นจั่นที่ใช้งานแล้ว ให้ทดสอบการรับน้ำหนักที่ ๑.๒๕ เท่า ของน้ำหนักที่ใช้งานจริงสูงสุด โดยไม่เกินพิกัดน้ำหนักยกอย่างปลอดภัยที่ผู้ผลิตออกแบบไว้ เช่น

ตัวอย่างที่ ๑ ปั้นจั่นที่ผู้ผลิตออกแบบไว้ ๑๐ ตัน ใช้งานจริงสูงสุด ๖ ตัน จะต้องทดสอบที่ ๖ x ๑.๒๕ จะเท่ากับ ๗.๕ ตัน ต้องทดสอบการรับน้ำหนักที่ ๗.๕ ตัน

ตัวอย่างที่ ๒ ปั้นจั่น ที่ผู้ผลิตออกแบบไว้ ๑๐ ตัน ใช้งานจริงสูงสุด ๙ ตัน จะต้องทดสอบที่ ๙ x ๑.๒๕ จะเท่ากับ ๑๑.๒๕ ตัน แต่เนื่องจากเกินกว่าน้ำหนักที่ผู้ผลิตออกแบบไว้ ดังนั้น ต้องทดสอบการรับน้ำหนักที่ ๑๐ ตัน

เรียบร้อย หมายถึง มี ถูกต้อง ครบถ้วน ใช้การได้จริง

ไม่เรียบร้อย หมายถึง ไม่มี ไม่ถูกต้อง ไม่ครบถ้วน ใช้การไม่ได้ หรือไม่พร้อมใช้งาน

หมายเหตุ วิศวกรผู้ลงนามจะต้องกรอกข้อมูลรายละเอียดไว้ในแบบให้เรียบร้อยและครบถ้วนที่สุด ด้วยความถูกต้องเที่ยงตรง โดยความรับผิดชอบในความปลอดภัยของส่วนรวมตามจรรยาบรรณและมารยาทอันดีในการประกอบวิชาชีพวิศวกรรม

ข้าพเจ้าขอรับรองว่าในการตรวจสอบและทดสอบความปลอดภัยในการใช้ บันจันครั้งนี้ วิศวกรได้ ดำเนินการ ตรวจสอบและทดสอบบันจัน ตามรายละเอียดคุณลักษณะและคู่มือการใช้งานที่ผู้ผลิต หรือ วิศวกรกำหนด และนายจ้างได้ดำเนินการซ่อมแซม แก้ไข และปรับปรุง กรณีพบข้อบกพร่องให้เป็นไปตามมาตรฐานที่กำหนด ตามหลักวิชาการทางวิศวกรรม และตามรายละเอียดคุณลักษณะและคู่มือที่ผู้ผลิตกำหนดหรือวิศวกรกำหนด เป็นที่เรียบร้อยแล้ว จึงลงลายมือชื่อร่วมกันไว้เป็นหลักฐานสำคัญ ดังนี้



ตามข้อ ๔ (๑) ลงชื่อ วันที่ 1 / 4 / 25
(..... วศ.กิตติศักดิ์ สายทอง)

วิศวกรซึ่งได้รับใบสำคัญการขึ้นทะเบียนตามมาตรา ๙ เป็นผู้ทดสอบ



ตามข้อ ๔ (๒) ลงชื่อ นจก. ล้านนาเอ็นจิเนียริ่งฯ วันที่ 1 / 4 / 25
(บริษัท ล้านนาเอ็นจิเนียริ่ง แอนด์ ซัพพลาย จำกัด)

นิติบุคคลซึ่งได้รับใบอนุญาตตามมาตรา ๑๑ / หรือผู้กระทำการแทน



และลงชื่อ วันที่ 1 / 4 / 25
(..... วศ.กิตติศักดิ์ สายทอง)

บุคลากรของนิติบุคคลตามข้อ ๔ (๒) ซึ่งเป็นวิศวกร
และได้รับใบอนุญาตประกอบวิชาชีพวิศวกรรมควบคุม เป็นผู้ทดสอบ

ลงชื่อ วันที่
(.....)

นายจ้างของสถานประกอบกิจการ/ผู้กระทำการแทน

หมายเหตุ การรับรองตามแบบการทดสอบบันจันนี้ เป็นการลงลายมือชื่อสำหรับการตรวจสอบและทดสอบ ของวิศวกรเท่านั้น แต่ไม่ได้เป็นการตรวจรับรองงานตามกฎหมายว่าด้วยวิศวกร

รายงานประกอบการตรวจทดสอบ

1. สถานที่และตำแหน่งติดตั้งเครื่องจักร : **หน่วยงาน Blossom Condo @ Grandstation B เครื่องจักร TC3**



การทดสอบน้ำหนัก Test Load

เงื่อนไขการทดสอบ : ใช้เหล็กโครงสร้าง น้ำหนักรวม 2.758 ตัน ระยะ 47 เมตร ภายใต้ที่ Load Chart กำหนด เพื่อทดสอบโมเมนต์ลิมิตสวิตช์ (อุปกรณ์ตัดการทำงาน เมื่อยกเกินพิกัด) และการทำงานของระบบเบรก



STRUCTURE: M Y MAX.LOAD CAPACITY: 8t MAX.MOMENT:

ทดสอบน้ำหนัก ภายใต้ Load Chart กำหนด

R	falls	R(C _{max})	C _{max}	m	15	17	20	22	25	27	30	32	35	37	40	42	45	47	50
50m	☹	4.1~40.3	4	t	4.0	4.0	4.0	4.0	4.0	4.0	4.0	4.0	4.0	4.0	4.0	3.7	3.2	2.9	2.5
	☹	3.7~41.9	4	t	4.0	4.0	4.0	4.0	4.0	4.0	4.0	4.0	4.0	4.0	4.0	3.9	3.4		
45m	☹	3.7~33.0	6	t	6.0	6.0	6.0	6.0	6.0	6.0	6.0	6.0	5.4	4.9	4.3	3.9	3.4		
	☹	3.7~27.3	8	t	8.0	8.0	8.0	8.0	8.0	8.0	6.9	6.3	5.4	4.9	4.3	3.9	3.4		
40m	☹	3.2~40.0	4	t	4.0	4.0	4.0	4.0	4.0	4.0	4.0	4.0	4.0	4.0	4.0				
	☹	3.2~33.9	6	t	6.0	6.0	6.0	6.0	6.0	6.0	6.0	6.0	5.7	5.2	4.5				
	☹	3.2~27.8	8	t	8.0	8.0	8.0	8.0	8.0	8.0	7.2	6.6	5.7	5.2	4.5				
35m	☹	2.8~35.0	4	t	4.0	4.0	4.0	4.0	4.0	4.0	4.0	4.0	4.0						
	☹	2.8~35.0	6	t	6.0	6.0	6.0	6.0	6.0	6.0	6.0	6.0	5.7						
	☹	2.8~28.6	8	t	8.0	8.0	8.0	8.0	8.0	8.0	7.2	6.6	5.7						

ผลการทดสอบน้ำหนัก : การทดสอบน้ำหนักและระบบเบรก พบว่า ต้นกำลังและระบบเบรกของเครื่องจักร Tower Crane ใช้การได้ดี ระบบอุปกรณ์ป้องกันการยกเกินพิกัด ตัดการทำงานถูกต้อง

กิตติศักดิ์ สายทอง
วิศวกรเครื่องกล ภก.24172

1. ตรวจสอบขนาดและสภาพของเส้นลวดสลิง

1. ลวดสลิงวินซ์ ขนาด \varnothing 14.04 mm. x 2 Part-Line : ภาพเส้นลวดสลิงปกติ ในวันเวลาที่เข้าตรวจสอบ
2. ลวดสลิงปรับองศาบูม (สลิงต้งบูม) ขนาด \varnothing 16.63 mm. x 10 Part-Line : เส้นลวดสลิงปกติ ในวันเวลาที่เข้าตรวจสอบ

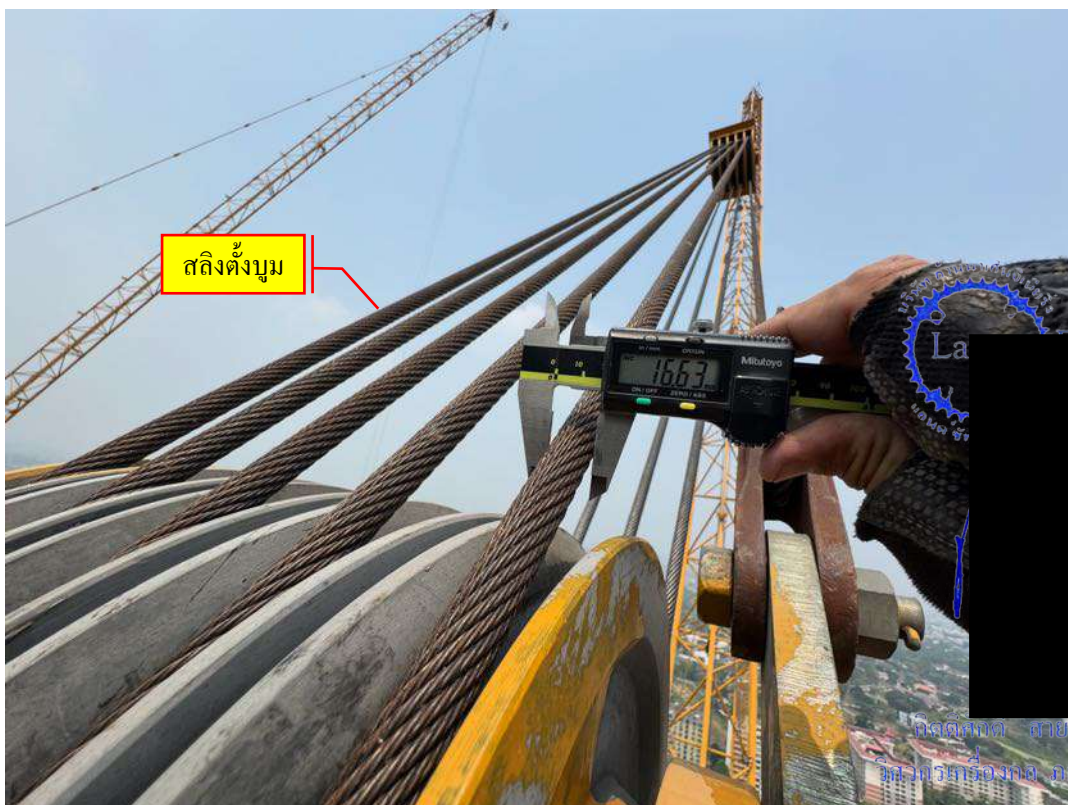
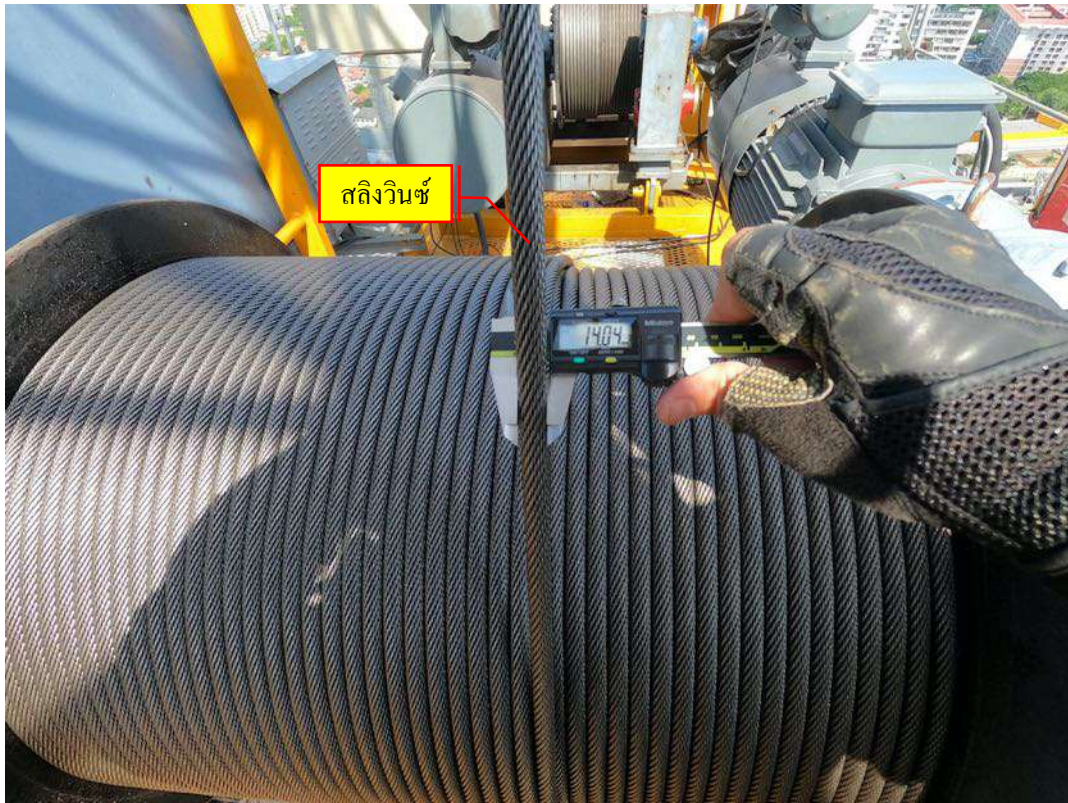





รอกสลิงปลายบูม
ทำงานปกติ



ตรวจโครงสร้างบูมหน้า
การล๊อค ปีนสลัก ถูกต้อง



วิศวกรผู้ตรวจฯ

วิศวกรเครื่องกล ภก.24172
 วิศวกรรมเครื่องกล ภก.24172



ตรวจเช็คตำแหน่ง และการล็อกจับยึด
Counterweight ยังคงล็อกแน่น

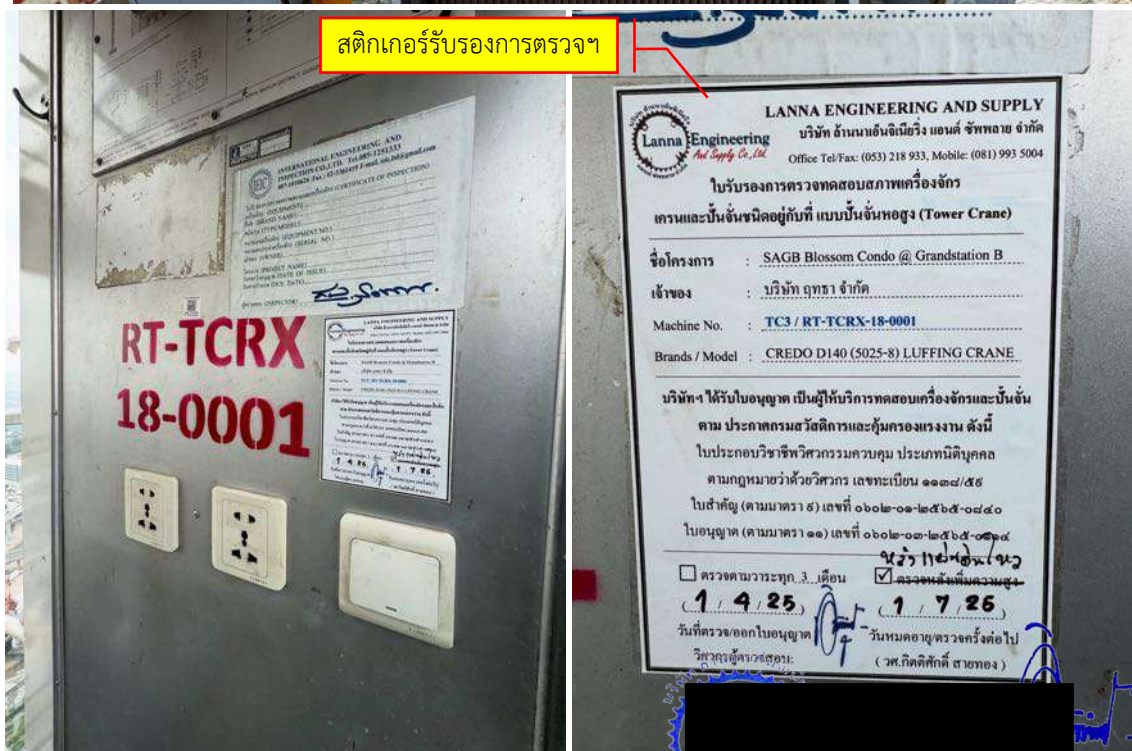

สติ๊กเกอร์รับรองการตรวจฯ

LANNA ENGINEERING AND SUPPLY
บริษัท ลันนาเอ็นจิเนียริง แอนด์ ซัพพลาย จำกัด
Office Tel/Fax: (053) 218 933, Mobile: (081) 993 5004

ใบรับรองการตรวจสอบสภาพเครื่องจักร
เครนและปั้นจั่นชนิดอยู่กับที่ แบบปั้นจั่นทอสูง (Tower Crane)

ชื่อโครงการ : SAGB Blossom Condo @ Grandstation B
เจ้าของ : บริษัท อุตสาหกรรม จำกัด
Machine No. : TC3 / RT-TCRX-18-0001
Brands / Model : CREDO DI40 (5025-8) LUFFING CRANE

บริษัทฯ ได้รับใบอนุญาต เป็นผู้ให้บริการตรวจสอบเครื่องจักรและปั้นจั่น
ตาม ประกาศกรมสวัสดิการและคุ้มครองแรงงาน ดังนี้
ใบประกอบวิชาชีพวิศวกรรมควบคุม ประเภทนิติบุคคล
ตามกฎหมายว่าด้วยวิศวกร เลขทะเบียน ๑๑๓๘/๕๕
ใบสำคัญ (ตามมาตรา ๕) เลขที่ ๐๖๐๒-๐๓-๒๕๖๕-๐๘๕๐
ใบอนุญาต (ตามมาตรา ๑๑) เลขที่ ๐๖๐๒-๐๓-๒๕๖๕-๐๘๕๐

☐ ตรวจสอบทุก 3 เดือน ☒ ตรวจสอบสิ้นความสูง
1 / 4 / 25 1 / 7 / 26

วันที่ตรวจสอบใบอนุญาต : 1 / 4 / 25 วันที่ตรวจสอบเครื่องจักร : 1 / 7 / 26
วิศวกรผู้ตรวจ : (ชื่อ) (นามสกุล) (นาม) (นามสกุล) (นาม) (นามสกุล)



สภาวิศวกร

ตามพระราชบัญญัติวิศวกร พ.ศ. ๒๕๕๒
ออกใบอนุญาตนี้ให้ไว้เพื่อแสดงว่า

กิตติศักดิ์ สายทอง
วิศวกรเครื่องกล ภก.24172

บริษัท ลานนาเอ็นจิเนียริง แอนด์ ซัพพลาย จำกัด

ได้รับอนุญาตประกอบวิชาชีพวิศวกรรมควบคุม

เลขทะเบียน ๑๑๓๘/๕๙

ตั้งแต่วันที่ ๑๗ พฤศจิกายน ๒๕๖๗ ถึงวันที่ ๑๖ พฤศจิกายน ๒๕๗๐

นาย ธเนศ วีระศิริ

(นายธเนศ วีระศิริ)
นายกสภาวิศวกร



สแกน QR Code วันที่พิมพ์เอกสาร
เพื่อตรวจสอบเอกสาร ๒๗ ก.ย. ๒๕๖๗ ๐๙.๕๑ น.



แบบ ภ.บญ
นิติบุคคล

กรมสวัสดิการและคุ้มครองแรงงาน
ใบอนุญาต
เป็นนิติบุคคลผู้ให้บริการทดสอบปั้นจั่น

ใบอนุญาตเลขที่ ๐๖๐๒-๐๓-๒๕๖๕-๐๑๑๔

อนุญาตให้ บริษัท ล้านนาเอ็นจิเนียริง แอนด์ ซัพพลาย จำกัด

เลขทะเบียนนิติบุคคล ๐๕๐๕๕๕๔๐๐๒๓๕๓

ตั้งอยู่ เลขที่ ๙๙/๔ หมู่ที่ ๖ ตำบลดอนแก้ว อำเภอแม่ริม จังหวัดเชียงใหม่

เป็นนิติบุคคลผู้ให้บริการด้านความปลอดภัย อาชีวอนามัย และสภาพแวดล้อมในการทำงาน ตามกฎกระทรวง กำหนดมาตรฐานในการบริหาร จัดการ และดำเนินการด้านความปลอดภัย อาชีวอนามัย และสภาพแวดล้อมในการทำงานเกี่ยวกับเครื่องจักร ปั้นจั่น และหม้อน้ำ พ.ศ. ๒๕๖๔ เรื่อง การทดสอบปั้นจั่น ทั้งนี้ สามารถดำเนินการได้เฉพาะงานตามประเภทและขนาดตามกฎหมายว่าด้วยวิศวกร ประกอบกับกฎกระทรวงการขึ้นทะเบียน และการอนุญาต ให้บริการเพื่อส่งเสริมความปลอดภัย อาชีวอนามัย และสภาพแวดล้อมในการทำงาน พ.ศ. ๒๕๖๔ แห่งพระราชบัญญัติ ความปลอดภัย อาชีวอนามัย และสภาพแวดล้อมในการทำงาน พ.ศ. ๒๕๕๔ โดยมีบุคลากร จำนวน ๑ ราย ดังรายชื่อ แนบท้ายใบอนุญาตนี้

ทั้งนี้ ตั้งแต่วันที่ ๒๓ สิงหาคม พ.ศ. ๒๕๖๕ ถึงวันที่ ๒๒ สิงหาคม พ.ศ. ๒๕๖๘

ให้ไว้ ณ วันที่ ๒๓ สิงหาคม พ.ศ. ๒๕๖๕



กิตติศักดิ์ สายทอง

วิศวกรเครื่องกล ภก.24172



กัว)

รองอธิบดี ปฏิบัติราชการแทน
อธิบดีกรมสวัสดิการและคุ้มครองแรงงาน

รายชื่อบุคลากรแนบท้ายใบอนุญาต
เป็นนิติบุคคลผู้ให้บริการทดสอบปั้นจั่น
บริษัท ลันนาเอ็นจิเนียริง แอนด์ ซัพพลาย จำกัด
ใบอนุญาตเลขที่ ๐๖๐๒-๐๓-๒๕๖๕-๐๑๑๔

๑. นายกิตติศักดิ์ สายทอง

ทั้งนี้ ตั้งแต่วันที่ ๒๓ สิงหาคม พ.ศ. ๒๕๖๕ ถึงวันที่ ๒๒ สิงหาคม พ.ศ. ๒๕๖๘

ให้ไว้ ณ วันที่ ๒๓ สิงหาคม พ.ศ. ๒๕๖๕

(นายสมพจน์ กวางแก้ว)

รองอธิบดี ปฏิบัติราชการแทน
อธิบดีกรมสวัสดิการและคุ้มครองแรงงาน

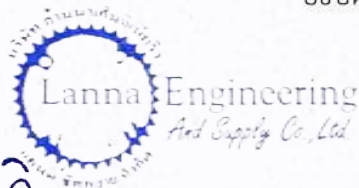

กิตติศักดิ์ สายทอง

วิศวกรเครื่องกล ภก.24172



สภาวิศวกร

ตามพระราชบัญญัติวิศวกร พ.ศ. ๒๕๔๒

ออกบัตรนี้ไว้เพื่อแสดงว่า

นายกิตติศักดิ์ สายทอง

มีสิทธิประกอบวิชาชีพวิศวกรรมควบคุม
ระดับ ภาควิศวกร สาขา วิศวกรรมเครื่องกล

ตามใบอนุญาตเลขทะเบียน ภก.๒๔๑๗๒

ตั้งแต่วันที่ ๑๑ กุมภาพันธ์ ๒๕๔๕

เลขบัตร ๑๓๘๘๕๑

(นายเอกสิทธิ์ ลิ้มสุวรรณ)
เลขากิจการสภาวิศวกร

(นายอรุณ ชัยเสรี)
นายกสภาวิศวกร



[TC3 – RT-TCRX-18-0001] CREDO D140 (5025-8) LUFFING JIB CRANE

หน่วยงาน Blossom Condo @ Grandstation B บริษัท ฤทธา จำกัด
วิศวกรเครื่องกล ภก.๒๔๑๗๒



กรมสวัสดิการและคุ้มครองแรงงาน
ใบสำคัญ
การขึ้นทะเบียนเป็นผู้ให้บริการทดสอบปั้นจั่น

ใบสำคัญเลขที่ ๐๖๐๒-๐๑-๒๕๖๕-๐๘๔๐

แบบ กก.บค
บุคคลธรรมดา



ขึ้นทะเบียนให้ นายกิตติศักดิ์ สายทอง

เลขบัตรประจำตัวประชาชน ๓-๕๐๙๙-๐๐๖๕๗-๐๕-๕

ที่อยู่ เลขที่ ๙๙/๘๗ ซอย ๒๒ ถนนโชตนา ตำบลป่าตัน อำเภอเมืองเชียงใหม่ จังหวัดเชียงใหม่

เป็นบุคคลผู้ให้บริการด้านความปลอดภัย อาชีวอนามัย และสภาพแวดล้อมในการทำงาน ตามกฎกระทรวง
กำหนดมาตรฐานในการบริหาร จัดการ และดำเนินการด้านความปลอดภัย อาชีวอนามัย และสภาพแวดล้อม
ในการทำงานเกี่ยวกับเครื่องจักร ปั้นจั่น และหม้อน้ำ พ.ศ. ๒๕๖๔ ในการเป็นผู้ให้บริการทดสอบปั้นจั่น ทั้งนี้
สามารถดำเนินการได้เฉพาะงานตามประเภทและขนาด ตามกฎหมายว่าด้วยวิศวกร ประกอบกับกฎกระทรวง
การขึ้นทะเบียนและการอนุญาตให้บริการเพื่อส่งเสริมความปลอดภัย อาชีวอนามัย และสภาพแวดล้อม
ในการทำงาน พ.ศ. ๒๕๖๔ แห่งพระราชบัญญัติความปลอดภัย อาชีวอนามัย และสภาพแวดล้อมในการทำงาน
พ.ศ. ๒๕๕๔

ให้ไว้ ณ วันที่ ๓๑ พฤษภาคม พ.ศ. ๒๕๖๕

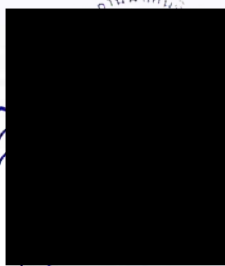

Engineering
and Supply Co., Ltd.

(นายศักดิ์ศิลป์ ตุลาธร)

ผู้อำนวยการกองความปลอดภัยแรงงาน

กิตติศักดิ์ สายทอง

วิศวกรเครื่องกล กก.24172

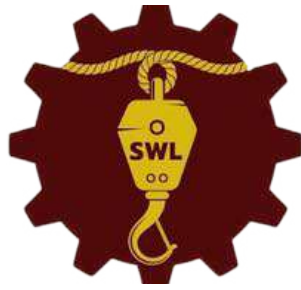

Thai Lé CHa

สมาคมวิศวกรรมยกหิ้ว ปั่นจั่น และเครื่องจักรกลหนักไทย

ขอมอบวุฒิบัตรฉบับนี้เพื่อแสดงว่า
This certificate is proudly presented to

นายกิตติศักดิ์ สายทอง

ได้ผ่านการฝึกอบรมออนไลน์ในหลักสูตร
Has successfully completed the online training course in

" การตรวจสอบทาวเวอร์เครน "
" Tower Crane Inspection "

(ระยะเวลา : 2 ชั่วโมง)
(Duration: 2 hours)

ให้ไว้ ณ วันที่ 13 กันยายน 2567
Issued on : September 13, 2024

กิตติศักดิ์ สายทอง
วิศวกรเครื่องกล ภก.24172

นายชาญชัย หาญภูมิพาณิชย์
(Mr.Chanchai Hanphumpanich)
เลขานุการ/Secretary
สมาคมวิศวกรรมยกหิ้ว ปั่นจั่น
และเครื่องจักรกลหนักไทย

นายสายันต์ จิมประดิษฐ์
(Mr.Sayan Chimpradit)
นายก/President
สมาคมวิศวกรรมยกหิ้ว ปั่นจั่น
และเครื่องจักรกลหนักไทย



วิศวกรรมสถานแห่งประเทศไทย ในพระบรมราชูปถัมภ์

ขอมอบวุฒิบัตรฉบับนี้ให้ไว้แก่

นายกิตติศักดิ์ สายทอง

การอบรมเชิงปฏิบัติการ เรื่อง การพัฒนาบุคลากรเพื่อเป็นผู้ตรวจสอบเครน/ปั้นจั่น

วันที่ ๔ - ๗ สิงหาคม ๒๕๕๓

ให้ไว้ ณ วันที่ ๗ สิงหาคม ๒๕๕๓

กิตติศักดิ์ สายทอง
วิศวกรเครื่องกล ภก.24172



ได้รับการรับรองจากสภาวิศวกรให้มีจำนวนหน่วยพัฒนา ๔๘ หน่วย รหัสกิจกรรม ๑๐๒-๐๒-๒๐๐๑-๐๐/๕๓๐๘-๐๐๑

นายประสงค์ ธาราไชย

นายก

วิศวกรรมสถานแห่งประเทศไทย ในพระบรมราชูปถัมภ์

นายเกษ ธีระโกเมน

เลขาธิการ

วิศวกรรมสถานแห่งประเทศไทย ในพระบรมราชูปถัมภ์



วิศวกรรมสถานแห่งประเทศไทย ในพระบรมราชูปถัมภ์

ขอมอบวุฒิบัตรฉบับนี้ให้ไว้แก่



นายกิตติศักดิ์ สายทอง

กิตติศักดิ์ สายทอง

วิศวกรเครื่องกล ภก.24172

ได้เข้าร่วมการอบรมเรื่อง การติดตั้งและการตรวจสอบปั้นจั่นหอสูง (Tower Crane) แบบเจาะลึก

วันที่ ๑๘ - ๑๙ กันยายน ๒๕๕๘

ให้ไว้ ณ วันที่ ๑๙ กันยายน ๒๕๕๘

ได้รับการรับรองจากสภาวิศวกรให้มีจำนวนหน่วยพัฒนา ๑๘ หน่วย รหัสกิจกรรม ๑๐๓-๐๒-๒๐๐๑-๐๐/๕๘๐๙-๐๐๑

ศาสตราจารย์ ดร.สุชัยวีร์ สุวรรณสวัสดิ์

นายก

วิศวกรรมสถานแห่งประเทศไทย ในพระบรมราชูปถัมภ์

รองศาสตราจารย์ สิริวัฒน์ ไชยชนะ

เลขาธิการ

วิศวกรรมสถานแห่งประเทศไทย ในพระบรมราชูปถัมภ์



วิศวกรรมสถานแห่งประเทศไทย ในพระบรมราชูปถัมภ์

ขอมอบวุฒิบัตรฉบับนี้ให้ไว้แก่



นายกิตติศักดิ์ สายทอง



[Signature]

กิตติศักดิ์ สายทอง

วิศวกรเครื่องกล ภก.24172

ในการอบรมเรื่อง เทคนิคการติดตั้ง เพิ่ม-ลดความสูงและรื้อถอนทาวเวอร์เครน (Tower Crane) รุ่นที่ ๑

วันที่ ๒๙ - ๓๐ มีนาคม ๒๕๖๐

ให้ไว้ ณ วันที่ ๓๐ มีนาคม ๒๕๖๐

ได้รับการรับรองจากสภาวิศวกรให้มีจำนวนหน่วยพัฒนา ๑๘ หน่วย รหัสกิจกรรม ๑๐๓-๐๒-๒๐๐๑-๐๐/๖๐๐๓-๐๐๕



นายพิษณุ จันทรานวัฒน์

เลขานุการ

วิศวกรรมสถานแห่งประเทศไทย ในพระบรมราชูปถัมภ์



ดร.ธเนศ วีระพร

นายก

วิศวกรรมสถานแห่งประเทศไทย ในพระบรมราชูปถัมภ์



วิศวกรรมสถานแห่งประเทศไทย ในพระบรมราชูปถัมภ์

ขอมอบวุฒิบัตรฉบับนี้ให้ไว้แก่



นายกิตติศักดิ์ สายทอง

กิตติศักดิ์ สายทอง

วิศวกรเครื่องกล ภก.24172

ได้เข้าร่วมการอบรมเรื่อง การตรวจสอบ และการเลือกใช้ สลิงและอุปกรณ์ช่วยยก แบบมีอาชีพ
ตามมาตรฐาน ASME, ASTM, ISO, EN, JIS (Inspection & Using of Sling and Lifting Equipments)

วันที่ ๒๘ - ๒๙ สิงหาคม ๒๕๕๘

ให้ไว้ ณ วันที่ ๒๙ สิงหาคม ๒๕๕๘

ได้รับการรับรองจากสภาวิศวกรให้มีจำนวนหน่วยพัฒนา ๑๘ หน่วย รหัสกิจกรรม ๑๐๓-๐๒-๒๐๐๑-๐๐/๕๘๐๘-๐๐๔

ศาสตราจารย์ ดร.สุชัยวีร์ สุวรรณสวัสดิ์

นายก
วิศวกรรมสถานแห่งประเทศไทย ในพระบรมราชูปถัมภ์

รองศาสตราจารย์ สิริวัฒน์ ไชยชนะ

เลขาธิการ
วิศวกรรมสถานแห่งประเทศไทย ในพระบรมราชูปถัมภ์



วิศวกรรมสถานแห่งประเทศไทย ในพระบรมราชูปถัมภ์
สมาคมหม้อน้ำ และภาชนะรับความดันไทย
ขอมอบวุฒิบัตรฉบับนี้ให้ไว้แก่



นายกิตติศักดิ์ สายทอง



กิตติศักดิ์ สายทอง
วิศวกรเครื่องกล ภก.24172

ได้เข้าร่วมการอบรมเรื่อง Welding Control ตาม ASME IX รุ่นที่ ๗

วันที่ ๒๓ - ๒๔ เมษายน ๒๕๕๔

ให้ไว้ ณ วันที่ ๒๔ เมษายน ๒๕๕๔

ได้รับการรับรองจากสภาวิศวกรให้มีจำนวนหน่วยพัฒนา ๑๘ หน่วย รหัสกิจกรรม ๑๐๓-๐๒-๒๐๐๑-๐๐/๕๔๐๔-๐๐๒

(ศาสตราจารย์ ดร.สุชัยวีร์ สุวรรณสวัสดิ์)

นายก

วิศวกรรมสถานแห่งประเทศไทย ในพระบรมราชูปถัมภ์

(นายศุภวัฒน์ ธาดารุ่งมงคล)

นายก

สมาคมหม้อน้ำ และภาชนะรับความดันไทย

แบบการทดสอบการติดตั้งปั้นจั่นเมื่อติดตั้งเสร็จ ปั้นจั่นที่มีการหยุดใช้งาน
และส่วนประกอบและอุปกรณ์ของปั้นจั่นชนิดเคลื่อนที่
TADANO รุ่น GR-250N-1-00101 serial number FB4764
Issued date 15 พ.ค 2568 Exp date 15 ส.ค 2568

1. การทดสอบกรณี

☐ (1) การทดสอบตามข้อ 57

☐ ปั้นจั่นที่มีการติดตั้งแล้วเสร็จ

☐ กรณีปั้นจั่นใหม่หลังการติดตั้งแล้วเสร็จ ก่อนการใช้งาน

☐ กรณีปั้นจั่นที่ใช้งานแต่มีการเปลี่ยนแปลงโครงสร้าง หรือการเพิ่มหรือลดความสูง

☐ ปั้นจั่นหยุดการใช้งานตั้งแต่ 6 เดือนขึ้นไป ก่อนนำมาใช้งานใหม่

ปั้นจั่นที่ใช้สำหรับประเภทการทำงาน

☐ ประเภทอุตสาหกรรม ตั้งแต่ 1 ตันขึ้นไป

ขนาดพิกัดน้ำหนักยกปลอดภัยตามที่ผู้ผลิตหรือวิศวกรกำหนด ขนาด ตัน

☒ ประเภทก่อสร้าง

ขนาดพิกัดน้ำหนักยกปลอดภัยตามที่ผู้ผลิตหรือวิศวกรกำหนด ขนาด 25 ตัน

☐ ประเภทอื่นๆ ระบุ ตั้งแต่ 1 ตันขึ้นไป

ขนาดพิกัดน้ำหนักยกปลอดภัยตามที่ผู้ผลิตหรือวิศวกรกำหนด ขนาด ตัน

☐ (2) การทดสอบส่วนประกอบและอุปกรณ์ของปั้นจั่นตามข้อ 58

(2.1) ประเภท ☐ อุตสาหกรรม ☐ อื่นๆ ระบุ

การทดสอบครั้งนี้ เป็นรอบที่ ☐ 1 ☐ 2 ☐ 3 ☐ 4 ☐ อื่น ๆ

การทดสอบครั้งล่าสุดเมื่อวันที่

☐ ขนาดพิกัดน้ำหนักยกปลอดภัยตามที่ผู้ผลิตหรือวิศวกรกำหนดตั้งแต่ 1 ตัน แต่ไม่เกิน 3 ตัน

ทดสอบอย่างน้อยปีละ 1 ครั้ง

☐ ขนาดพิกัดน้ำหนักยกปลอดภัยตามที่ผู้ผลิตหรือวิศวกรกำหนดมากกว่า 3 ตัน แต่ไม่เกิน 50 ตัน

ทดสอบอย่างน้อย 6 เดือน ต่อ 1 ครั้ง

☐ ขนาดพิกัดน้ำหนักยกปลอดภัยตามที่ผู้ผลิตหรือวิศวกรกำหนดมากกว่า 50 ตันขึ้นไป

ทดสอบอย่างน้อย 3 เดือน ต่อ 1 ครั้ง

(2.2) ประเภทก่อสร้าง

การทดสอบครั้งนี้ เป็นรอบที่ ☐ 1 ☐ 2 ☐ 3 ☐ 4 ☒ อื่น ๆ ตามที่ผู้ใช้งานนัดหมาย

การทดสอบครั้งล่าสุดเมื่อวันที่

☐ ขนาดพิกัดน้ำหนักยกปลอดภัยตามที่ผู้ผลิตหรือวิศวกรกำหนดไม่เกิน 3 ตัน ทดสอบอย่างน้อย 6 เดือน ต่อ 1 ครั้ง

☒ ขนาดพิกัดน้ำหนักยกปลอดภัยตามที่ผู้ผลิตหรือวิศวกรกำหนดมากกว่า 3 ตันขึ้นไป

ทดสอบอย่างน้อย 3 เดือน ต่อ 1 ครั้ง

2. ผู้ทำการทดสอบ ได้ดำเนินการทดสอบส่วนประกอบและอุปกรณ์ของปั้นจั่น

ชื่อสถานประกอบกิจการ บริษัท เคน สเตชั่น จำกัด

เลขทะเบียนนิติบุคคล 0105548108351

ประกอบกิจการ เช่า ขาย เคน

ชื่อนายจ้าง/ผู้กระทำการแทน นายนาวัน ตะพานแก้ว

สถานประกอบกิจการตั้งอยู่เลขที่ 80 หมู่ที่ 13 ตำบลบางปลา อำเภอบางพลี จังหวัดสมุทรปราการ 10540

โทรศัพท์ 0-81859-2506 , 0-88950-9897 , 0-89823-8800

สถานประกอบกิจการมีปั้นจั่น ณ สถานที่ทดสอบ จำนวน 1 เครื่อง ปั้นจั่นเครื่องที่ทดสอบ เป็นเครื่องที่ 1

ทำการทดสอบเมื่อวันที่ 15 พ.ค 2568 ขณะทดสอบปั้นจั่นใช้งานอยู่ที่ PTT GSP7

ชื่อ-สกุล ของผู้บังคับปั้นจั่น

- | | | |
|------------------|---|---|
| (1) ตามเอกสารแนบ | <input checked="" type="checkbox"/> ผ่านการอบรม (มีหลักฐานแสดง) | <input type="checkbox"/> ไม่ผ่านการอบรม |
| (2) | <input type="checkbox"/> ผ่านการอบรม (มีหลักฐานแสดง) | <input type="checkbox"/> ไม่ผ่านการอบรม |
| (3) | <input type="checkbox"/> ผ่านการอบรม (มีหลักฐานแสดง) | <input type="checkbox"/> ไม่ผ่านการอบรม |

ชื่อ-สกุล ของผู้ให้สัญญาณแก่ผู้บังคับปั้นจั่น

- | | | |
|------------------|--|---|
| (1) ตามเอกสารแนบ | <input type="checkbox"/> ผ่านการอบรม (มีหลักฐานแสดง) | <input type="checkbox"/> ไม่ผ่านการอบรม |
| (2) | <input type="checkbox"/> ผ่านการอบรม (มีหลักฐานแสดง) | <input type="checkbox"/> ไม่ผ่านการอบรม |
| (3) | <input type="checkbox"/> ผ่านการอบรม (มีหลักฐานแสดง) | <input type="checkbox"/> ไม่ผ่านการอบรม |

ชื่อ-สกุล ของผู้ยึดเกาะวัสดุ

- | | | |
|-----------------|--|---|
| (1)ตามเอกสารแนบ | <input type="checkbox"/> ผ่านการอบรม (มีหลักฐานแสดง) | <input type="checkbox"/> ไม่ผ่านการอบรม |
| (2) | <input type="checkbox"/> ผ่านการอบรม (มีหลักฐานแสดง) | <input type="checkbox"/> ไม่ผ่านการอบรม |
| (3) | <input type="checkbox"/> ผ่านการอบรม (มีหลักฐานแสดง) | <input type="checkbox"/> ไม่ผ่านการอบรม |

ชื่อ-สกุล ของผู้ควบคุมการใช้ปั้นจั่น

- | | | |
|-----------------|--|---|
| (1)ตามเอกสารแนบ | <input type="checkbox"/> ผ่านการอบรม (มีหลักฐานแสดง) | <input type="checkbox"/> ไม่ผ่านการอบรม |
| (2) | <input type="checkbox"/> ผ่านการอบรม (มีหลักฐานแสดง) | <input type="checkbox"/> ไม่ผ่านการอบรม |
| (3) | <input type="checkbox"/> ผ่านการอบรม (มีหลักฐานแสดง) | <input type="checkbox"/> ไม่ผ่านการอบรม |

3. ข้อมูลของผู้ผลิต ผู้สร้าง หรือผู้คำนวณออกแบบปั้นจั่น

โดย : ☒ ชื่อผู้ผลิต/ผู้สร้าง TADANO☐ ชื่อวิศวกรผู้คำนวณออกแบบ (กรณีไม่ได้มาจากผู้ผลิต)

เลขที่ใบอนุญาตประกอบวิชาชีพวิศวกรรมควบคุม

ยี่ห้อ TADANO เลขทะเบียนยานพาหนะ (จากหน่วยงานของรัฐ)

ประเทศ JAPAN ปีที่ผลิต 2007 หมายเลขเครื่อง FB4764 รุ่น GR-250N-1-00101

ขนาดเครื่องต้นกำลัง 162 / 217 กิโลวัตต์/แรงม้า มาตรฐาน (ถ้ามี) JIS

ผู้นำเข้า/ผู้จำหน่าย (ถ้ามี)

ที่อยู่

โทรศัพท์ โทรสาร

4. ข้อมูลพื้นฐานของผู้ดำเนินการทดสอบประกอบด้วย

ข้าพเจ้า นิติบุคคล บริษัทเพชรสว่าง เซ็คกิ้งและการช่าง จำกัด

หมายเลขบัตรประจำตัวประชาชน/เลขทะเบียนนิติบุคคล เลขที่ 0105559172030

ที่อยู่เลขที่ 33/636 ถนน สุขุมวิท 2 แขวง/ตำบล : ประเวศ เขต/อำเภอ : ประเวศ จังหวัด : กรุงเทพมหานคร

โทรศัพท์/โทรสาร 081 715 6121 E-mail swaikup@hotmail.com

ผู้ทำการทดสอบต้องมีคุณสมบัติอย่างหนึ่งอย่างใด ดังนี้

☐ (1) ได้รับอนุญาตประกอบวิชาชีพวิศวกรรมควบคุม ตามกฎหมายว่าด้วยวิศวกร

เลขทะเบียน ระดับ หมดอายุวันที่

และใบสำคัญ (ตามมาตรา 9) เลขที่

ซึ่งไม่ได้อยู่ระหว่างถูกสั่งพักใช้ใบอนุญาตหรือถูกเพิกถอนใบอนุญาต

☒ (2) ได้รับอนุญาตประกอบวิชาชีพวิศวกรรมควบคุม ประเภทนิติบุคคล ตามกฎหมายว่าด้วยวิศวกร

เลขทะเบียน 1223/60 หมดอายุวันที่ 15 กรกฎาคม 2568

และใบอนุญาต (ตามมาตรา 11) เลขที่ 1602-03-2565-0046

หมดอายุวันที่ 17 เมษายน 2568 ซึ่งไม่ได้อยู่ระหว่างถูกสั่งพักใช้ใบอนุญาตหรือถูกเพิกถอนใบอนุญาต

โดยมีบุคลากรที่ได้รับอนุญาตประกอบวิชาชีพวิศวกรรมควบคุมตามกฎหมายว่าด้วยวิศวกร และไม่ได้อยู่ระหว่างถูกสั่งพักใช้ใบอนุญาตหรือถูกเพิก

ถอนใบอนุญาต เป็นผู้ทำการทดสอบชื่อ นายไสว ไพเราะ เลขทะเบียน สก.3963 ระดับ สามัญวิศวกรเครื่องกล หมดอายุวันที่ 23 กรกฎาคม 2572

หมายเลขบัตรประจำตัวประชาชน 3501100155732

5. กรณีทดสอบปั้นจั่นชนิดเคลื่อนที่ ได้ดำเนินการทดสอบตามรายละเอียดคุณลักษณะและคู่มือการใช้งาน ที่ผู้ผลิตหรือวิศวกรกำหนดและตามรายการ ดังนี้

1) แบบปั้นจั่น ☒ รถปั้นจั่นไฮดรอลิกล้อยาง

☐ รถปั้นจั่นล้อตีนตะขา

☐ เรือปั้นจั่น

☐ อื่นๆ (ระบุ)

2) ตารางแสดงพิภักน้ำหนักยก (Load chart) ☒ ผู้ผลิตกำหนด ☐ วิศวกรกำหนด^๑ ให้แนบเอกสารตารางแสดงพิภักน้ำหนักยก (Load chart)

ประกอบด้วย

☒ ที่แขนปั้นจั่นไกลสุด 0.95 ตัน และที่แขนปั้นจั่นใกล้สุด 25 ตัน

☐ ที่มุมมองสามกสุด ตันและที่มุมมองคาน้อยสุด ตัน

☐ อื่นๆ ตัน

3) รายละเอียดคุณลักษณะ (Specification) และคู่มือการใช้งานในการประกอบ การติดตั้ง การทดสอบ การใช้ การซ่อมแซม การบำรุงรักษา การตรวจสอบ การรื้อถอนปั้นจั่นหรืออุปกรณ์อื่นของปั้นจั่น

☒ มี โดยผู้ผลิตกำหนด ☐ มี โดยวิศวกรกำหนด ☐ ไม่มี เหตุผล

4) การดัดแปลงแก้ไขส่วนหนึ่งส่วนใดของปั้นจั่น^๒

☐ มี (ระบุ)

☒ ไม่มี

5) โครงสร้างปั้นจั่น

5.1) สภาพโครงสร้างหลักของปั้นจั่น^๓

☒ เรียบร้อย

☐ ไม่เรียบร้อย (ระบุ)

5.2) สภาพรอยเชื่อมต่อ

☒ เรียบร้อย ☐ ไม่เรียบร้อย (ระบุ)

5.3) สภาพของนอต สลักเกลียวยึด และหมุดย้ำ

☒ เรียบร้อย ☐ ไม่เรียบร้อย (ระบุ)

6) การยึดป็นจันไว้กับรถ เรือ แพ โป๊ะ หรือพาหนะลอยน้ำอื่นที่มั่นคง^๔

☒ เรียบร้อย ☐ ไม่เรียบร้อย (ระบุ)

7) การติดตั้งน้ำหนักถ่วง (Counterweight) ที่มั่นคง

☐ เรียบร้อย ☐ ไม่เรียบร้อย (ระบุ)

8) ระบบต้นกำลัง

8.1) สภาพและความพร้อมของเครื่องยนต์

8.1.1) ระบบหล่อลื่น

☒ เรียบร้อย ☐ ไม่เรียบร้อย (ระบุ)

8.1.2) ระบบเชื้อเพลิง

☒ เรียบร้อย ☐ ไม่เรียบร้อย (ระบุ)

8.1.3) ระบบระบายความร้อน

☒ เรียบร้อย ☐ ไม่เรียบร้อย (ระบุ)

8.1.4) การติดตั้งมั่นคงแข็งแรง

☒ เรียบร้อย ☐ ไม่เรียบร้อย (ระบุ)

8.2) ระบบส่งกำลัง ระบบตัดต่อกำลัง และระบบเบรก

8.2.1) สภาพของเพลลา ข้อต่อเพลลา เฟือง โซ่ และสายพาน

☒ เรียบร้อย ☐ ไม่เรียบร้อย (ระบุ)

8.2.2) ระบบคลัตช์

☒ เรียบร้อย ☐ ไม่เรียบร้อย (ระบุ)

8.3.3) ระบบเบรก

☒ เรียบร้อย ☐ ไม่เรียบร้อย (ระบุ)

9) ครอบปิดหรือกัน (Guard) ส่วนที่หมุน ส่วนที่เคลื่อนไหวยึด หรือส่วนที่อาจเป็นอันตราย

☒ มี/เรียบร้อย ☐ ไม่มี/มี แต่ไม่เรียบร้อย (ระบุ)

10) ที่ครอบปิดหรือฉนวนหุ้มท่อไอเสีย

☒ มี/เรียบร้อย ☐ ไม่มี/มี แต่ไม่เรียบร้อย (ระบุ)

11) ระบบควบคุมการทำของป็นจัน^๕

11.1) สภาพของแผงควบคุม

☒ เรียบร้อย ☐ ไม่เรียบร้อย (ระบุ)

11.2) สภาพกลไกที่ใช้ควบคุม

☒ เรียบร้อย ☐ ไม่เรียบร้อย (ระบุ)

12) ระบบไฮดรอลิก (Hydraulic) และระบบลม (Pneumatic)

12.1) สภาพของท่อน้ำมันและข้อต่อ

☒ เรียบร้อย ☐ ไม่เรียบร้อย (ระบุ)

12.2) สภาพของท่อลมและข้อต่อ

☒ เรียบร้อย ☐ ไม่เรียบร้อย (ระบุ)

13) สวิตช์หยุดการทำงานของปั้นจั่นได้โดยอัตโนมัติ (Limit Switches) ๖

13.1) การทำงานของตะขอชุดยก (Upper Limit Switches)

☒ เรียบร้อย ☐ ไม่เรียบร้อย (ระบุ)

13.2) มุมแขนปั้นจั่น

☐ เรียบร้อย ☐ ไม่เรียบร้อย (ระบุ)

14) การทำงานของชุดควบคุมพิกัดนาหนักยก (Overload Limit Switches)

☒ เรียบร้อย ☐ ไม่เรียบร้อย (ระบุ)

15) ม้วนลวดสลิง (Rope Drum) รอก และตะขอ

15.1) สภาพม้วนลวดสลิง

☒ เรียบร้อย ☐ ไม่เรียบร้อย (ระบุ)

15.2) มีลวดสลิงเหลืออยู่ในม้วนลวดสลิงตลอดเวลาที่ปั้นจั่นทำงานอย่างน้อย 2 รอบ

☒ เรียบร้อย ☐ ไม่เรียบร้อย (ระบุ)

15.3) อัตราส่วนระหว่างเส้นผ่านศูนย์กลางของรอกกับเส้นผ่านศูนย์กลางของลวดสลิง เว้นแต่อัตราส่วนระหว่างเส้นผ่านศูนย์กลางของรอกหรือล้อใด ๆ กับเส้นผ่านศูนย์กลางของลวดสลิงที่พ้นตามจากผู้ผลิตกำหนด

15.3.1) รอกปลายแขนปั้นจั่นไม่น้อยกว่า 18 : 1 หรืออัตราส่วน ที่ผู้ผลิตกำหนด

☒ เรียบร้อย ☐ ไม่เรียบร้อย (ระบุ)

15.3.2) รอกของตะขอไม่น้อยกว่า 16 : 1 หรืออัตราส่วน ที่ผู้ผลิตกำหนด

☒ เรียบร้อย ☐ ไม่เรียบร้อย (ระบุ)

15.3.3) รอกหลังแขนปั้นจั่นไม่น้อยกว่า 15 : 1 หรืออัตราส่วน ที่ผู้ผลิตกำหนด

☒ เรียบร้อย ☐ ไม่เรียบร้อย (ระบุ)

15.4) สภาพตะขอ

15.4.1) การบิดตัวของตะขอ

☒ เรียบร้อย ☐ ไม่เรียบร้อย (ระบุ)

15.4.2) การถ่างออกของปากตะขอ ต้องน้อยกว่าร้อยละ 5

☒ เรียบร้อย ☐ ไม่เรียบร้อย (ระบุ)

15.4.3) การสึกหรอที่ท้องตะขอ ต้องน้อยกว่าร้อยละ 10

☒ เรียบร้อย ☐ ไม่เรียบร้อย (ระบุ)

15.4.4) ไม่มีส่วนหนึ่งส่วนใดของตะขอแตกหรือร้าว

☒ เรียบร้อย ☐ ไม่เรียบร้อย (ระบุ)

15.4.5) ไม่มีการเสียรูปทรงหรือสึกหรอของห่วงตะขอ

☒ เรียบร้อย ☐ ไม่เรียบร้อย (ระบุ)

15.4.6) มีชุดล็อกป้องกันลวดสลิงหลุดจากตะขอ (Safety Latch)

☒ เรียบร้อย ☐ ไม่เรียบร้อย (ระบุ)

16) ลวดสลิงเคลื่อนที่ (Running Ropes)

16.1) ขนาดเส้นผ่านศูนย์กลาง 16 มม ค่าความปลอดภัยต้องไม่น้อยกว่า 5 (Safety Factor)

เท่ากับ 5 อายุการใช้งาน เดือน/ปี

16.2) ในหนึ่งช่วงเกลียว (Rope Lay) เส้นลวดขนาดน้อยกว่า 3 เส้น ในเส้นเกลียวเดียวกัน (Strand) หรือน้อยกว่า 6 เส้น ในหลายเส้นเกลียวรวมกัน หรือตามที่ผู้ผลิตกำหนด (ระบุ)

☒ เรียบร้อย ☐ ไม่เรียบร้อย (ระบุ)

17) ลวดสลิงยึดโยง (Standing Ropes)

17.1) ขนาดเส้นผ่านศูนย์กลาง ค่าความปลอดภัยต้องไม่น้อยกว่า 3.5 (Safety Factor) เท่ากับ อายุการใช้งาน เดือน/ปี

17.2) เส้นลวดขนาดตรงข้อต่อน้อยกว่า 2 เส้น ในหนึ่งช่วงเกลียว

หรือตามที่ผู้ผลิตกำหนด (ระบุ)

☐ เรียบร้อย ☐ ไม่เรียบร้อย (ระบุ)

18) สภาพลวดสลิง

18.1) ลวดเส้นนอกสึกไปน้อยกว่าหนึ่งในสามของเส้นผ่านศูนย์กลางเดิม

☒ เรียบร้อย ☐ ไม่เรียบร้อย (ระบุ)

18.2) ไม่มีการขมวด ถูกกระแทก แตกเกลียวหรือชำรุด

☒ เรียบร้อย ☐ ไม่เรียบร้อย (ระบุ)

18.3) เส้นผ่านศูนย์กลางเล็กลงไม่เกินร้อยละ 5 ของเส้นผ่านศูนย์กลางที่ระบุ (Nominal Diameter)

☒ เรียบร้อย ☐ ไม่เรียบร้อย (ระบุ)

18.4) ไม่ถูกความร้อนทำลายหรือเป็นสนิมมากจนเห็นชัดเจน

☒ เรียบร้อย ☐ ไม่เรียบร้อย (ระบุ)

18.5) ไม่ถูกกัดกร่อนชำรุดมากจนเห็นได้ชัดเจน

☒ เรียบร้อย ☐ ไม่เรียบร้อย (ระบุ)

19) สัญญาณเสียงและแสงไฟเตือนตลอดเวลาที่ปั้นจั่นทำงานโดยติดตั้งไว้ให้เห็นและได้ยินชัดเจน

☒ เรียบร้อย ☐ ไม่เรียบร้อย (ระบุ)

20) มีป้ายบอกพิกัดน้ำหนักยกไว้ที่ปั้นจั่น และรอกของตะขอ (Hook Block)

☒ เรียบร้อย ☐ ไม่เรียบร้อย (ระบุ)

21) ตารางแสดงพิกัดน้ำหนักยกสิ่งของ (Load Chart) ติดไว้ในบริเวณที่ผู้บังคับปั้นจั่นเห็นได้ชัดเจน

☒ เรียบร้อย ☐ ไม่เรียบร้อย (ระบุ)

22) รูปภาพหรือคู่มือการใช้สัญญาณมือในการสื่อสารระหว่างผู้ปฏิบัติงานเกี่ยวกับปั้นจั่น ติดไว้ที่จุดหรือตำแหน่งที่ลูกจ้างผู้ปฏิบัติงานเห็นชัดเจน

☒ เรียบร้อย ☐ ไม่เรียบร้อย (ระบุ)

23) เครื่องดับเพลิงพร้อมใช้งานได้ที่ห้องบังคับปั้นจั่น หรือตำแหน่งที่สามารถใช้งานได้สะดวก

☒ เรียบร้อย ☐ ไม่เรียบร้อย (ระบุ)

24) ระบบความปลอดภัย^๗

24.1) Anti-two block devices

☒ เรียบร้อย ☐ ไม่เรียบร้อย (ระบุ)

24.2) Boom backstop devices

☒ เรียบร้อย ☐ ไม่เรียบร้อย (ระบุ)

24.3) Swing radius warning devices

☒ เรียบร้อย ☐ ไม่เรียบร้อย (ระบุ)

24.4) Boom Angle indicator

☒ เรียบร้อย ☐ ไม่เรียบร้อย (ระบุ)

24.5) อื่นๆ (ระบุ)

☐ เรียบร้อย ☐ ไม่เรียบร้อย (ระบุ)

25) ขายันพื้น (Outriggers)^๘

☒ เรียบร้อย ☐ ไม่เรียบร้อย (ระบุ)

26) ระบบวัดความเสถียร (ระดับน้ำ หรือมาตรวัดระดับความเอียง)

☒ เรียบร้อย ☐ ไม่เรียบร้อย (ระบุ)

27) อุปกรณ์หรือเครื่องมือที่ใช้ในการทดสอบ^๙

น้ำหนักที่ใช้ทดสอบการยก ระบุ Generator น้ำหนัก 1.9 ตัน

เครื่องมือวัด ระบุ 1. ตลับเมตร 2. เวอร์เนีย วิธีการตรวจสอบแนวเชื่อม ระบุ Visual Check

อื่นๆ ระบุ

28) การทดสอบการรับน้ำหนักของปั้นจั่นในครั้งนี้ เป็นการทดสอบในกรณี (น้ำหนักที่ใช้ทดสอบการยกอาจใช้การทดสอบด้วยน้ำหนักจริงหรือทดสอบด้วยน้ำหนักจำลอง (Load simulation))

28.1) ปั้นจั่นใหม่ (หลังการติดตั้งแล้วเสร็จ ก่อนการใช้งาน) ผลการทดสอบการรับน้ำหนัก 1 เท่าของพิกัดน้ำหนักยกสูงสุดและต่ำสุดตามตารางแสดงพิกัดน้ำหนักยก (Load chart) แต่ต้องไม่เกินตามขนาดพิกัดน้ำหนักยกอย่างปลอดภัย (Safety Working Load) ที่ผู้ผลิตกำหนด

☐ ผ่าน ☐ ไม่ผ่าน (ระบุ)

28.2) ปั้นจั่นที่ใช้งานแล้ว

ผลการทดสอบการรับน้ำหนักที่ 1 – 1.25 เท่า ของน้ำหนักที่ใช้งานจริงสูงสุด^{๑๐} แต่ต้องไม่เกินตามตาราง

แสดงพิกัดน้ำหนักยก (Load chart) ตามที่ผู้ผลิตหรือวิศวกรกำหนด

☒ ตามวาระทุก 3 เดือน ☒ ผ่าน ☐ ไม่ผ่าน

☐ หยุดการใช้งานตั้งแต่ 6 เดือนขึ้นไป ☐ ผ่าน ☐ ไม่ผ่าน

☐ หลังการซ่อมแซมที่มีผลต่อความปลอดภัย ☐ ผ่าน ☐ ไม่ผ่าน

☐ หลังการเปลี่ยนแปลงโครงสร้าง

☐ ผ่าน

☐ ไม่ผ่าน

29) น้ำหนักยกที่อนุญาตให้ใช้งาน (ต้องไม่เกินตามตารางแสดงพิกัดน้ำหนักยก (Load chart))

29.1) น้ำหนักยกที่อนุญาตให้ใช้งาน ตามLoad Chart

29.2) น้ำหนักยกที่อนุญาตให้ใช้งาน ตัน ที่ระยะ

29.3) น้ำหนักยกที่อนุญาตให้ใช้งาน ตัน ที่ระยะ

29.4) น้ำหนักยกที่อนุญาตให้ใช้งาน ตัน ที่ระยะ

30) กรณีมีรายการทดสอบเพิ่มเติมตามรายละเอียดคุณลักษณะและคู่มือการใช้งานที่ผู้ผลิตหรือวิศวกรกำหนด (สามารถแนบเอกสารเพิ่มเติม)

.....

.....

.....

รายการเพิ่มเติมกรณีตรวจสอบ ทดสอบ หรือแก้ไข ปรับแต่ง สิ่งชำรุดบกพร่อง

หมายเหตุ

1. กรณีข้อใดที่ไม่เกี่ยวข้องกับการตรวจสอบและทดสอบความปลอดภัยของปั้นจั่น ไม่ต้องดำเนินการทำเครื่องหมาย

หรือลงรายละเอียดในหัวข้อดังกล่าว

2. การตรวจสอบและทดสอบความปลอดภัยของปั้นจั่นต้องมีภาพถ่ายของวิศวกรขณะทดสอบ สำเนาใบอนุญาตประกอบวิชาชีพวิศวกรรมควบคุม และสำเนาผู้ขึ้นทะเบียนตามมาตรา 9 หรือผู้ได้รับอนุญาตตามมาตรา 11 แล้วแต่กรณี พร้อมทั้งเก็บไว้เป็นหลักฐานให้พนักงานตรวจความปลอดภัยตรวจสอบได้

คำชี้แจงรายการทดสอบส่วนประกอบและอุปกรณ์สำหรับปั้นจั่น

- ๑ วิศวกรต้องคำนวณหาขนาดพิกัดน้ำหนักยกอย่างปลอดภัยของปั้นจั่นแต่ละชนิด
- ๒ วิศวกรต้องคำนวณทางวิศวกรรมพร้อมกับการทดสอบกรณีการดัดแปลงส่วนที่เกี่ยวข้องกับโครงสร้างที่มีผลต่อการรับน้ำหนักหรือรับแรงของปั้นจั่นขณะยก
- ๓ โครงสร้างหลักหมายถึง ชิ้นส่วนที่รับน้ำหนัก หรือรับแรงของปั้นจั่นขณะยก เช่น คาน เสา เพลลา ล้อ รางเลื่อน แขนต่อ ข้อต่อทุกจุด สลักเกลียวยึดและแนวเชื่อม เป็นต้น
- ๔ ต้องมีเอกสารการรับรองการติดตั้งปั้นจั่นบนรถ เรือ แพ โป๊ะหรือพาหนะลอยน้ำอย่างอื่นโดยผู้ได้รับใบอนุญาตประกอบวิชาชีพวิศวกรรมควบคุมตามพระราชบัญญัติวิศวกร พ.ศ. 2542
- ๕ ให้มีการทดสอบความแม่นยำที่เกี่ยวข้องกับสิ่งต่อไปนี้ ทิศทาง ระยะ ความเร็ว รัศมี มุมยก
- ๖ Limit switch ที่ใช้ทำการยกขึ้นสูงสุด-ลดลงต่ำสุด, ชุดเลื่อนซ้ายสุด-ขวาสุด, ชุดเลื่อนหน้าสุด-หลังสุด, มุมกวาดซ้ายสุด-ขวาสุด
- ๗ ระบบความปลอดภัย

Anti-two block devices หมายถึง อุปกรณ์ป้องกันการใช้ด้วยยกพร้อมกัน

Boom backstop devices หมายถึง อุปกรณ์ป้องกันแขนยกทำมุมขึ้นเกินพิกัด

Swing radius warning devices หมายถึง อุปกรณ์เตือนการใช้มุมกวาดของแขนยกเกินพิกัด

Boom Angle indicator หมายถึง อุปกรณ์แสดงมุมของแขนยก

๘ Outriggers หมายถึง ความรวมถึง แขนหรือขาที่ยึดทั้งชนิดรูปตัว H และตัว A ขายัน สลักยึด แผ่นรองและระบบไฮดรอลิก

๙ น้ำหนักที่ใช้ทดสอบการยกอาจใช้การทดสอบด้วยน้ำหนักจริง หรือทดสอบด้วยน้ำหนักจำลอง เช่น Load cell หรือ Dynamometer เป็นต้น

เครื่องมือที่ใช้วัดขนาดและเส้นผ่านศูนย์กลางของลวดสลิง สลักเกลียว ตะขอและอื่น ๆ เช่น เวอร์เนียคาลิเปอร์

หรือเครื่องมืออื่นที่มีความละเอียดในการวัดไม่น้อยกว่า 0.1 มิลลิเมตร

การตรวจสอบแนวเชื่อมโดยใช้ดุลยพินิจของวิศวกรผู้ทดสอบ เช่น การตรวจสอบด้วยสายตา การใช้สารแทรกซึม

ผงแม่เหล็ก (Magnetic Particle Inspection) คลื่นเสียง รังสี เป็นต้น ตามสภาพและความจำเป็นของชิ้นงานอื่น ๆ

ให้วิศวกรผู้ทดสอบระบุอุปกรณ์หรือเครื่องมือที่ใช้ในการทดสอบนอกเหนือจากที่กล่าวมาแล้ว

๑๐ กรณีปั้นจั่นที่ใช้งานแล้วให้ทดสอบการรับน้ำหนักที่ 1.25 เท่า ของน้ำหนักที่ใช้งานจริงสูงสุด โดยไม่เกินพิกัดน้ำหนักยกอย่างปลอดภัยที่ผู้ผลิตออกแบบไว้ เช่น

ตัวอย่างที่ 1 ปั้นจั่นที่ผู้ผลิตออกแบบไว้ 10 ตัน ใช้งานจริงสูงสุด 6 ตัน จะต้องทดสอบที่ 6×1.25 จะเท่ากับ 7.5 ตัน ต้องทดสอบการรับน้ำหนักที่ 7.5 ตัน

ตัวอย่างที่ 2 ปั้นจั่นที่ผู้ผลิตออกแบบไว้ 10 ตัน ใช้งานจริงสูงสุด 9 ตัน จะต้องทดสอบที่ 9×1.25 จะเท่ากับ 11.25 ตัน แต่เนื่องจากเกินกว่าน้ำหนักที่ผู้ผลิตออกแบบไว้ ดังนั้น ต้องทดสอบการรับน้ำหนักที่ 10 ตัน

เรียบร้อย หมายถึง มี ถูกต้อง ครบถ้วน ใช้การได้จริง

ไม่เรียบร้อย หมายถึง ไม่มี ไม่ถูกต้อง ไม่ครบถ้วน ใช้การไม่ได้ หรือไม่พร้อมใช้งาน

หมายเหตุ วิศวกรผู้ลงนามจะต้องกรอกข้อมูลรายละเอียดไว้ในแบบให้เรียบร้อยและครบถ้วนที่สุด ด้วยความถูกต้อง เทียงตรง โดยความรับผิดชอบในความปลอดภัยของส่วนรวมตามจรรยาบรรณและมารยาทอันดีในการประกอบวิชาชีพวิศวกรรม

ข้าพเจ้าขอรับรองว่าในการตรวจสอบและทดสอบความปลอดภัยในการใช้ปั้นจั่นครั้งนี้ วิศวกรได้ดำเนินการตรวจสอบและทดสอบปั้นจั่นตามรายละเอียดคุณลักษณะและคู่มือการใช้งานที่ผู้ผลิตหรือวิศวกรกำหนดและนายจ้างได้ดำเนินการซ่อมแซม แก้ไข และปรับปรุง กรณีพบ

ข้อบกพร่องให้เป็นไปตามมาตรฐานที่กำหนด ตามหลักวิชาการทางวิศวกรรม และตามรายละเอียดคุณลักษณะและคู่มือที่ผู้ผลิตกำหนดหรือวิศวกรกำหนด เป็นที่เรียบร้อยแล้ว จึงลงลายมือชื่อร่วมกันไว้เป็นหลักฐานสำคัญ ดังนี้

ตามข้อ 4 (1) ลงชื่อ วันที่

(.....)

วิศวกรซึ่งได้รับใบสำคัญการขึ้นทะเบียนตามมาตรา 9 เป็นผู้ทดสอบ

ตามข้อ 4 (2) ลงชื่อ วันที่ 15 พ.ค 2568

(นายไสว ไพเราะ)

นิติบุคคลซึ่งได้รับใบอนุญาตตามมาตรา 11 /หรือผู้กระทำการแทน

ประทับตรา

นิติบุคคล

(ถ้ามี)

และลงชื่อ วันที่ 15 พ.ค 2568

(นายไสว ไพเราะ)

บุคลากรของนิติบุคคลตามข้อ 4 (2) ซึ่งเป็นวิศวกร

และได้รับใบอนุญาตประกอบวิชาชีพวิศวกรรมควบคุม เป็นผู้ทดสอบ



ลงชื่อ วันที่ 15 พ.ค 2568

(นายนาวัน ตะพานแก้ว)

นายจ้างของสถานประกอบกิจการ/ผู้กระทำการแทน

รูปภาพประกอบการทดสอบปั้นจั่น



ใบอนุญาตประกอบวิชาชีพวิศวกรรมควบคุม



15/05/2568

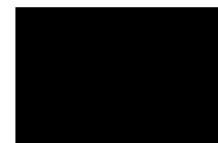

วิศวกรผู้ทดสอบ



แบบ กภ.บญ
นิติบุคคล

อนุญาตให้ บริษัท เพชรสว่าง เชื้อกิ่งและการช่าง จำกัด.....
 เลขทะเบียนนิติบุคคล ๐๑๐๕๕๕๙๑๓๐๓๐.....
 ตั้งอยู่ เลขที่ ๓๓/๖๓๖ หมู่บ้านภัทรา ถนนสุขาภิบาล ๒ แขวงประเวศ เขตประเวศ กรุงเทพมหานคร.....
 เป็นนิติบุคคลผู้ให้บริการด้านความปลอดภัย อาชีวอนามัย และสภาพแวดล้อมในการทำงาน ตามกฎกระทรวง
 กำหนดมาตรฐานในการบริหาร จัดการ และดำเนินการด้านความปลอดภัย อาชีวอนามัย และสภาพแวดล้อม
 ในการทำงานเกี่ยวกับเครื่องจักร บันจัน และหม้อน้ำ พ.ศ. ๒๕๖๔ เรื่อง การทดสอบบันจัน ทั้งนี้ สามารถดำเนินการ
 ได้เฉพาะงานตามประเภทและขนาดตามกฎหมายว่าด้วยวิศวกร ประกอบกับกฎกระทรวงการขึ้นทะเบียน
 และการอนุญาตให้บริการเพื่อส่งเสริมความปลอดภัย อาชีวอนามัย และสภาพแวดล้อมในการทำงาน พ.ศ. ๒๕๖๔
 แห่งพระราชบัญญัติความปลอดภัย อาชีวอนามัย และสภาพแวดล้อมในการทำงาน พ.ศ. ๒๕๕๔ โดยมีบุคลากร
 จำนวน ๑ ราย ดังรายชื่อแนบท้ายใบอนุญาตนี้

ทั้งนี้ ตั้งแต่วันที่ ๑๘ เมษายน พ.ศ. ๒๕๖๘ ถึงวันที่ ๑๗ เมษายน พ.ศ. ๒๕๗๑

ให้ไว้ ณ วันที่ ๒๘ กุมภาพันธ์ พ.ศ. ๒๕๖๘

ผู้ตรวจราชการกรม ปฏิบัติราชการแทน
อธิบดีกรมสวัสดิการและคุ้มครองแรงงาน

.. วิศวกรผู้ทดสอบ

เลขทะเบียนควบคุม
ต-๑๑-๐๖๐๒-๐๒๓-๐๒-๖๘

(ลงนาม).....(นายทะเบียน)

(นางสาวสุวดี ทวีสุข)
ผู้อำนวยการกองความปลอดภัยแรงงาน

รายชื่อบุคลากรแนบท้ายใบอนุญาต
เป็นนิติบุคคลผู้ให้บริการทดสอบปั้นจั่น
บริษัท เพชรสว่าง เช็คกิ้งและการช่าง จำกัด
ใบอนุญาตเลขที่ ๐๖๐๒-๐๓-๒๕๖๕-๐๐๔๖

๑. นายไสว ไพบูละ

ทั้งนี้ ตั้งแต่วันที่ ๑๘ เมษายน พ.ศ. ๒๕๖๘ ถึงวันที่ ๑๗ เมษายน พ.ศ. ๒๕๗๑

ให้ไว้ ณ วันที่ ๒๘ กุมภาพันธ์ พ.ศ. ๒๕๖๘

(น

ผู้ตรวจราชการกรม ปฏิบัติราชการแทน
อธิบดีกรมสวัสดิการและคุ้มครองแรงงาน

.....

๒๕๖๘

..... วิศวกรผู้ทดสอบ

**แบบการทดสอบการติดตั้งปั้นจั่นเมื่อติดตั้งเสร็จ ปั้นจั่นที่มีการหยุดใช้งาน
และส่วนประกอบและอุปกรณ์ของปั้นจั่นชนิดเคลื่อนที่**

TADANO รุ่น TR-250M-6-00101 serial number FB2912 ทะเบียนรถ 73-0366 สมุทรปราการ

Issued date 28 มิ.ย 2568 Exp date 28 ก.ย 2568

1. การทดสอบกรณี

☐ (1) การทดสอบตามข้อ 57

☐ ปั้นจั่นที่มีการติดตั้งแล้วเสร็จ

☐ กรณีปั้นจั่นใหม่หลังการติดตั้งแล้วเสร็จ ก่อนการใช้งาน

☐ กรณีปั้นจั่นที่ใช้งานแต่มีการเปลี่ยนแปลงโครงสร้าง หรือการเพิ่มหรือลดความสูง

☐ ปั้นจั่นหยุดการใช้งานตั้งแต่ 6 เดือนขึ้นไป ก่อนนำมาใช้งานใหม่

ปั้นจั่นที่ใช้สำหรับประเภทการทำงาน

☐ ประเภทอุตสาหกรรม ตั้งแต่ 1 ตันขึ้นไป

ขนาดพิกัดน้ำหนักยกปลอดภัยตามที่ผู้ผลิตหรือวิศวกรกำหนด ขนาด ตัน

☒ ประเภทก่อสร้าง

ขนาดพิกัดน้ำหนักยกปลอดภัยตามที่ผู้ผลิตหรือวิศวกรกำหนด ขนาด 25 ตัน

☐ ประเภทอื่นๆ ระบุ ตั้งแต่ 1 ตันขึ้นไป

ขนาดพิกัดน้ำหนักยกปลอดภัยตามที่ผู้ผลิตหรือวิศวกรกำหนด ขนาด ตัน

☐ (2) การทดสอบส่วนประกอบและอุปกรณ์ของปั้นจั่นตามข้อ 58

(2.1) ประเภท ☐ อุตสาหกรรม ☐ อื่นๆ ระบุ

การทดสอบครั้งนี้ เป็นรอบที่ ☐ 1 ☐ 2 ☐ 3 ☐ 4 ☐ อื่น ๆ

การทดสอบครั้งล่าสุดเมื่อวันที่

☐ ขนาดพิกัดน้ำหนักยกปลอดภัยตามที่ผู้ผลิตหรือวิศวกรกำหนดตั้งแต่ 1 ตัน แต่ไม่เกิน 3 ตัน

ทดสอบอย่างน้อยปีละ 1 ครั้ง

☐ ขนาดพิกัดน้ำหนักยกปลอดภัยตามที่ผู้ผลิตหรือวิศวกรกำหนดมากกว่า 3 ตัน แต่ไม่เกิน 50 ตัน

ทดสอบอย่างน้อย 6 เดือน ต่อ 1 ครั้ง

☐ ขนาดพิกัดน้ำหนักยกปลอดภัยตามที่ผู้ผลิตหรือวิศวกรกำหนดมากกว่า 50 ตันขึ้นไป

ทดสอบอย่างน้อย 3 เดือน ต่อ 1 ครั้ง

(2.2) ประเภทก่อสร้าง

การทดสอบครั้งนี้ เป็นรอบที่ ☐ 1 ☐ 2 ☐ 3 ☐ 4 ☒ อื่น ๆ ตามที่ผู้ใช้งานนัดหมาย

การทดสอบครั้งล่าสุดเมื่อวันที่

☐ ขนาดพิกัดน้ำหนักยกปลอดภัยตามที่ผู้ผลิตหรือวิศวกรกำหนดไม่เกิน 3 ตัน ทดสอบอย่างน้อย 6 เดือน ต่อ 1 ครั้ง

☒ ขนาดพิกัดน้ำหนักยกปลอดภัยตามที่ผู้ผลิตหรือวิศวกรกำหนดมากกว่า 3 ตันขึ้นไป

ทดสอบอย่างน้อย 3 เดือน ต่อ 1 ครั้ง

2. ผู้ทำการทดสอบ ได้ดำเนินการทดสอบส่วนประกอบและอุปกรณ์ของปั้นจั่น

ชื่อสถานประกอบกิจการ บริษัท เคน สเตชั่น จำกัด

เลขทะเบียนนิติบุคคล 0105548108351

ประกอบกิจการ เช่า ขาย เคน

ชื่อนายจ้าง/ผู้กระทำการแทน นายนาวัน ตะพานแก้ว

สถานประกอบกิจการตั้งอยู่เลขที่ 80 หมู่ที่ 13 ตำบลบางปลา อำเภอบางพลี จังหวัดสมุทรปราการ 10540

โทรศัพท์ 0-81859-2506 , 0-88950-9897 , 0-89823-8800

สถานประกอบกิจการมีปั้นจั่น ณ สถานที่ทดสอบ จำนวน 1 เครื่อง ปั้นจั่นเครื่องที่ทดสอบ เป็นเครื่องที่ 1

ทำการทดสอบเมื่อวันที่ 28 มิ.ย 2568 ขณะทดสอบปั้นจั่นใช้งานอยู่ที่ ฤทธา รามอินทรา 64

ชื่อ-สกุล ของผู้บังคับปั้นจั่น

(1) นายสุทธิพงษ์ ธรรมใจกุล

☒ ผ่านการอบรม (มีหลักฐานแสดง) ☐ ไม่ผ่านการอบรม

(2)

☐ ผ่านการอบรม (มีหลักฐานแสดง) ☐ ไม่ผ่านการอบรม

(3)

☐ ผ่านการอบรม (มีหลักฐานแสดง) ☐ ไม่ผ่านการอบรม

ชื่อ-สกุล ของผู้ให้สัญญาณแก่ผู้บังคับปั้นจั่น

(1) ตามเอกสารแนบ

☒ ผ่านการอบรม (มีหลักฐานแสดง) ☐ ไม่ผ่านการอบรม

(2)

☐ ผ่านการอบรม (มีหลักฐานแสดง) ☐ ไม่ผ่านการอบรม

(3)

☐ ผ่านการอบรม (มีหลักฐานแสดง) ☐ ไม่ผ่านการอบรม

ชื่อ-สกุล ของผู้ยึดเกาะวัสดุ

(1)ตามเอกสารแนบ

☒ ผ่านการอบรม (มีหลักฐานแสดง) ☐ ไม่ผ่านการอบรม

(2)

☐ ผ่านการอบรม (มีหลักฐานแสดง) ☐ ไม่ผ่านการอบรม

(3)

☐ ผ่านการอบรม (มีหลักฐานแสดง) ☐ ไม่ผ่านการอบรม

ชื่อ-สกุล ของผู้ควบคุมการใช้ปั้นจั่น

(1)ตามเอกสารแนบ

☒ ผ่านการอบรม (มีหลักฐานแสดง) ☐ ไม่ผ่านการอบรม

(2)

☐ ผ่านการอบรม (มีหลักฐานแสดง) ☐ ไม่ผ่านการอบรม

(3)

☐ ผ่านการอบรม (มีหลักฐานแสดง) ☐ ไม่ผ่านการอบรม

3. ข้อมูลของผู้ผลิต ผู้สร้าง หรือผู้คำนวณออกแบบปั้นจั่น

โดย : ☒ ชื่อผู้ผลิต/ผู้สร้าง TADANO☐ ชื่อวิศวกรผู้คำนวณออกแบบ (กรณีไม่ได้มาจากผู้ผลิต)

เลขที่ใบอนุญาตประกอบวิชาชีพวิศวกรรมควบคุม

ยี่ห้อ TADANO เลขทะเบียนยานพาหนะ (จากหน่วยงานของรัฐ) ทะเบียนรถ 73-0366 สมุทรปราการ

ประเทศ JAPAN ปีที่ผลิต 1999 หมายเลขเครื่อง FB2912 รุ่น TR-250M-6-00101

ขนาดเครื่องต้นกำลัง 162 / 217 กิโลวัตต์/แรงม้า มาตรฐาน (ถ้ามี) JIS

ผู้นำเข้า/ผู้จำหน่าย (ถ้ามี)

ที่อยู่

โทรศัพท์ โทรสาร

4. ข้อมูลพื้นฐานของผู้ดำเนินการทดสอบประกอบด้วย

ข้าพเจ้า นิติบุคคล บริษัทเพชรสว่าง เชื้อคั้งและการช่าง จำกัด

หมายเลขบัตรประจำตัวประชาชน/เลขทะเบียนนิติบุคคล เลขที่ 0105559172030

ที่อยู่เลขที่ 33/636 ถนน สุขุมวิท 2 แขวง/ตำบล : ประเวศ เขต/อำเภอ : ประเวศ จังหวัด : กรุงเทพมหานคร

โทรศัพท์/โทรสาร 081 715 6121 E-mail swaikup@hotmail.com

ผู้ทำการทดสอบต้องมีคุณสมบัติอย่างหนึ่งอย่างใด ดังนี้

☐ (1) ได้รับอนุญาตประกอบวิชาชีพวิศวกรรมควบคุม ตามกฎหมายว่าด้วยวิศวกร

เลขทะเบียน ระดับ หมดอายุวันที่

และใบสำคัญ (ตามมาตรา 9) เลขที่

ซึ่งไม่ได้อยู่ระหว่างถูกสั่งพักใช้ใบอนุญาตหรือถูกเพิกถอนใบอนุญาต

☒ (2) ได้รับอนุญาตประกอบวิชาชีพวิศวกรรมควบคุม ประเภทนิติบุคคล ตามกฎหมายว่าด้วยวิศวกร

เลขทะเบียน 1223/60 หมดอายุวันที่ 15 กรกฎาคม 2571

และใบอนุญาต (ตามมาตรา 11) เลขที่ 0602-03-2565-0046 หมดอายุวันที่ 17 เมษายน 2571

ซึ่งไม่ได้อยู่ระหว่างถูกสั่งพักใช้ใบอนุญาตหรือถูกเพิกถอนใบอนุญาต โดยมีบุคลากรที่ได้รับอนุญาตประกอบวิชาชีพวิศวกรรมควบคุมตามกฎหมายว่าด้วยวิศวกร และไม่ได้อยู่ระหว่างถูกสั่งพักใช้ใบอนุญาตหรือถูกเพิกถอนใบอนุญาต เป็นผู้ทำการทดสอบชื่อ นายไสว ไพเราะ เลขทะเบียน สก.3963 ระดับ สามัญวิศวกรเครื่องกล หมดอายุวันที่ 23 กรกฎาคม 2572 หมายเลขบัตรประจำตัวประชาชน 3501100155732

5. กรณีทดสอบปั้นจั่นชนิดเคลื่อนที่ ได้ดำเนินการทดสอบตามรายละเอียดคุณลักษณะและคู่มือการใช้งาน ที่ผู้ผลิตหรือวิศวกรกำหนดและตามรายการ ดังนี้

1) แบบปั้นจั่น ☒ รถปั้นจั่นไฮดรอลิกลอยยาง

☐ รถปั้นจั่นล้อตีนตะขาบ

☐ เรือปั้นจั่น

☐ อื่นๆ (ระบุ)

2) ตารางแสดงพิกัดน้ำหนักยก (Load chart) ☒ ผู้ผลิตกำหนด ☐ วิศวกรกำหนด* ให้แนบเอกสารตารางแสดงพิกัดน้ำหนักยก (Load chart) ประกอบด้วย

☒ ที่แขนปั้นจั่นไกลสุด 0.95 ตัน และที่แขนปั้นจั่นใกล้สุด 25 ตัน

☐ ที่มุมมองสามกาศ ตันและที่มุมมองศาน้อยสุด ตัน

☐ อื่นๆ ตัน

3) รายละเอียดคุณลักษณะ (Specification) และคู่มือการใช้งานในการประกอบ การติดตั้ง การทดสอบ การใช้ การซ่อมแซม การบำรุงรักษา การตรวจสอบ การรื้อถอนปั้นจั่นหรืออุปกรณ์อื่นของปั้นจั่น

☒ มี โดยผู้ผลิตกำหนด ☐ มี โดยวิศวกรกำหนด ☐ ไม่มี เหตุผล

4) การดัดแปลงแก้ไขส่วนหนึ่งส่วนใดของปั้นจั่น*

☐ มี (ระบุ)

☒ ไม่มี

5) โครงสร้างปั้นจั่น

5.1) สภาพโครงสร้างหลักของปั้นจั่น*

☒ เรียบร้อย

☐ ไม่เรียบร้อย (ระบุ)

5.2) สภาพรอยเชื่อมต่อ

☒ เรียบร้อย ☐ ไม่เรียบร้อย (ระบุ)

5.3) สภาพของนอต สลักเกลียวยึด และหมุดย้ำ

☒ เรียบร้อย ☐ ไม่เรียบร้อย (ระบุ)
6) การยึดปinnedไว้กับรถ เรือ แพ โป๊ะ หรือพาหนะลอยน้ำอื่นที่มั่นคง^๔
☒ เรียบร้อย ☐ ไม่เรียบร้อย (ระบุ)

7) การติดตั้งน้ำหนักถ่วง (Counterweight) ที่มั่นคง

☐ เรียบร้อย ☐ ไม่เรียบร้อย (ระบุ)

8) ระบบต้นกำลัง

8.1) สภาพและความพร้อมของเครื่องยนต์

8.1.1) ระบบหล่อลื่น

☒ เรียบร้อย ☐ ไม่เรียบร้อย (ระบุ)

8.1.2) ระบบเชื้อเพลิง

☒ เรียบร้อย ☐ ไม่เรียบร้อย (ระบุ)

8.1.3) ระบบระบายความร้อน

☒ เรียบร้อย ☐ ไม่เรียบร้อย (ระบุ)

8.1.4) การติดตั้งมั่นคงแข็งแรง

☒ เรียบร้อย ☐ ไม่เรียบร้อย (ระบุ)

8.2) ระบบส่งกำลัง ระบบตัดต่อกำลัง และระบบเบรก

8.2.1) สภาพของเพลลา ข้อต่อเพลลา เฟือง โช้ และสายพาน

☒ เรียบร้อย ☐ ไม่เรียบร้อย (ระบุ)

8.2.2) ระบบคลัตช์

☒ เรียบร้อย ☐ ไม่เรียบร้อย (ระบุ)

8.3.3) ระบบเบรก

☒ เรียบร้อย ☐ ไม่เรียบร้อย (ระบุ)

9) ครอบปิดหรือกัน (Guard) ส่วนที่หมุน ส่วนที่เคลื่อนไหวยึด หรือส่วนที่อาจเป็นอันตราย

☒ มี/เรียบร้อย ☐ ไม่มี/มี แต่ไม่เรียบร้อย (ระบุ)

10) ที่ครอบปิดหรือฉนวนหุ้มท่อไอเสีย

☒ มี/เรียบร้อย ☐ ไม่มี/มี แต่ไม่เรียบร้อย (ระบุ)
11) ระบบควบคุมการทำงานของปั้นจั่น^๕

11.1) สภาพของแผงควบคุม

☒ เรียบร้อย ☐ ไม่เรียบร้อย (ระบุ)

11.2) สภาพกลไกที่ใช้ควบคุม

☒ เรียบร้อย ☐ ไม่เรียบร้อย (ระบุ)

12) ระบบไฮดรอลิก (Hydraulic) และระบบลม (Pneumatic)

12.1) สภาพของท่อน้ำมันและข้อต่อ

☒ เรียบร้อย ☐ ไม่เรียบร้อย (ระบุ)

12.2) สภาพของท่อลมและข้อต่อ

☒ เรียบร้อย ☐ ไม่เรียบร้อย (ระบุ)

13) สวิตช์หยุดการทำงานของปั้นจั่นได้โดยอัตโนมัติ (Limit Switches) ๖

13.1) การทำงานของตะขอชุดยก (Upper Limit Switches)

☒ เรียบร้อย ☐ ไม่เรียบร้อย (ระบุ)

13.2) มุมแขนปั้นจั่น

☐ เรียบร้อย ☐ ไม่เรียบร้อย (ระบุ)

14) การทำงานของชุดควบคุมพิกัดน้ำหนัยก (Overload Limit Switches)

☒ เรียบร้อย ☐ ไม่เรียบร้อย (ระบุ)

15) ม้วนลวดสลิง (Rope Drum) รอก และตะขอ

15.1) สภาพม้วนลวดสลิง

☒ เรียบร้อย ☐ ไม่เรียบร้อย (ระบุ)

15.2) มีลวดสลิงเหลืออยู่ในม้วนลวดสลิงตลอดเวลาที่ปั้นจั่นทำงานอย่างน้อย 2 รอบ

☒ เรียบร้อย ☐ ไม่เรียบร้อย (ระบุ)

15.3) อัตราส่วนระหว่างเส้นผ่านศูนย์กลางของรอกกับเส้นผ่านศูนย์กลางของลวดสลิง เว้นแต่อัตราส่วนระหว่างเส้นผ่านศูนย์กลางของรอกหรือล้อใด ๆ กับเส้นผ่านศูนย์กลางของลวดสลิงที่พ้นตามจากผู้ผลิตกำหนด

15.3.1) รอกปลายแขนปั้นจั่นไม่น้อยกว่า 18 : 1 หรืออัตราส่วน ที่ผู้ผลิตกำหนด

☒ เรียบร้อย ☐ ไม่เรียบร้อย (ระบุ)

15.3.2) รอกของตะขอไม่น้อยกว่า 16 : 1 หรืออัตราส่วน ที่ผู้ผลิตกำหนด

☒ เรียบร้อย ☐ ไม่เรียบร้อย (ระบุ)

15.3.3) รอกหลังแขนปั้นจั่นไม่น้อยกว่า 15 : 1 หรืออัตราส่วน ที่ผู้ผลิตกำหนด

☒ เรียบร้อย ☐ ไม่เรียบร้อย (ระบุ)

15.4) สภาพตะขอ

15.4.1) การบิดตัวของตะขอ

☒ เรียบร้อย ☐ ไม่เรียบร้อย (ระบุ)

15.4.2) การถ่างออกของปากตะขอ ต้องน้อยกว่าร้อยละ 5

☒ เรียบร้อย ☐ ไม่เรียบร้อย (ระบุ)

15.4.3) การสึกหรอที่ท้องตะขอ ต้องน้อยกว่าร้อยละ 10

☒ เรียบร้อย ☐ ไม่เรียบร้อย (ระบุ)

15.4.4) ไม่มีส่วนหนึ่งส่วนใดของตะขอแตกหรือร้าว

☒ เรียบร้อย ☐ ไม่เรียบร้อย (ระบุ)

15.4.5) ไม่มีการเสียรูปทรงหรือสึกหรอของห่วงตะขอ

☒ เรียบร้อย ☐ ไม่เรียบร้อย (ระบุ)

15.4.6) มีชุดล็อกป้องกันลวดสลิงหลุดจากตะขอ (Safety Latch)

☒ เรียบร้อย ☐ ไม่เรียบร้อย (ระบุ)

16) ลวดสลิงเคลื่อนที่ (Running Ropes)

16.1) ขนาดเส้นผ่านศูนย์กลาง 16 มม ค่าความปลอดภัยต้องไม่น้อยกว่า 5 (Safety Factor)

เท่ากับ 5 อายุการใช้งาน เดือน/ปี

16.2) ในหนึ่งช่วงเกลียว (Rope Lay) เส้นลวดขนาดน้อยกว่า 3 เส้น ในเส้นเกลียวเดียวกัน (Strand) หรือน้อยกว่า 6 เส้น ในหลายเส้นเกลียวรวมกัน หรือตามที่ผู้ผลิตกำหนด (ระบุ)

☒ เรียบร้อย ☐ ไม่เรียบร้อย (ระบุ)

17) ลวดสลิงยึดโยง (Standing Ropes)

17.1) ขนาดเส้นผ่านศูนย์กลาง ค่าความปลอดภัยต้องไม่น้อยกว่า 3.5 (Safety Factor) เท่ากับ อายุการใช้งาน เดือน/ปี

17.2) เส้นลวดขนาดตรงข้อต่อน้อยกว่า 2 เส้น ในหนึ่งช่วงเกลียว

หรือตามที่ผู้ผลิตกำหนด (ระบุ)

☐ เรียบร้อย ☐ ไม่เรียบร้อย (ระบุ)

18) สภาพลวดสลิง

18.1) ลวดเส้นนอกสึกไปน้อยกว่าหนึ่งในสามของเส้นผ่านศูนย์กลางเดิม

☒ เรียบร้อย ☐ ไม่เรียบร้อย (ระบุ)

18.2) ไม่มีการขมวด ถูกกระแทก แตกเกลียวหรือชำรุด

☒ เรียบร้อย ☐ ไม่เรียบร้อย (ระบุ)

18.3) เส้นผ่านศูนย์กลางเล็กลงไม่เกินร้อยละ 5 ของเส้นผ่านศูนย์กลางที่ระบุ (Nominal Diameter)

☒ เรียบร้อย ☐ ไม่เรียบร้อย (ระบุ)

18.4) ไม่ถูกความร้อนทำลายหรือเป็นสนิมมากจนเห็นชัดเจน

☒ เรียบร้อย ☐ ไม่เรียบร้อย (ระบุ)

18.5) ไม่ถูกกัดกร่อนชำรุดมากจนเห็นได้ชัดเจน

☒ เรียบร้อย ☐ ไม่เรียบร้อย (ระบุ)

19) สัญญาณเสียงและแสงไฟเตือนตลอดเวลาที่ปั้นจั่นทำงานโดยติดตั้งไว้ให้เห็นและได้ยินชัดเจน

☒ เรียบร้อย ☐ ไม่เรียบร้อย (ระบุ)

20) มีป้ายบอกพิกัดน้ำหนักยกไว้ที่ปั้นจั่น และรอกของตะขอ (Hook Block)

☒ เรียบร้อย ☐ ไม่เรียบร้อย (ระบุ)

21) ตารางแสดงพิกัดน้ำหนักยกของ (Load Chart) ติดไว้ในบริเวณที่ผู้บังคับปั้นจั่นเห็นได้ชัดเจน

☒ เรียบร้อย ☐ ไม่เรียบร้อย (ระบุ)

22) รูปภาพหรือคู่มือการใช้สัญญาณมือในการสื่อสารระหว่างผู้ปฏิบัติงานเกี่ยวกับปั้นจั่น ติดไว้ที่จุดหรือตำแหน่งที่ลูกจ้างผู้ปฏิบัติงานเห็นชัดเจน

☒ เรียบร้อย ☐ ไม่เรียบร้อย (ระบุ)

23) เครื่องดับเพลิงพร้อมใช้งานได้ที่ห้องบังคับปั้นจั่น หรือตำแหน่งที่สามารถใช้งานได้สะดวก

☒ เรียบร้อย ☐ ไม่เรียบร้อย (ระบุ)

24) ระบบความปลอดภัย^๗

24.1) Anti-two block devices

☒ เรียบร้อย ☐ ไม่เรียบร้อย (ระบุ)

24.2) Boom backstop devices

☒ เรียบร้อย ☐ ไม่เรียบร้อย (ระบุ)

24.3) Swing radius warning devices

☒ เรียบร้อย ☐ ไม่เรียบร้อย (ระบุ)

24.4) Boom Angle indicator

☒ เรียบร้อย ☐ ไม่เรียบร้อย (ระบุ)

24.5) อื่นๆ (ระบุ)

☐ เรียบร้อย ☐ ไม่เรียบร้อย (ระบุ)

25) ขายันพื้น (Outriggers)^๘

☒ เรียบร้อย ☐ ไม่เรียบร้อย (ระบุ)

26) ระบบวัดความเสถียร (ระดับน้ำ หรือมาตรวัดระดับความเอียง)

☒ เรียบร้อย ☐ ไม่เรียบร้อย (ระบุ)

27) อุปกรณ์หรือเครื่องมือที่ใช้ในการทดสอบ^๙

น้ำหนักที่ใช้ทดสอบการยก ระบุ เหล็ก น้ำหนัก 0.9 ตัน

เครื่องมือวัด ระบุ 1. ตลับเมตร 2. เวอร์เนีย วิธีการตรวจสอบแนวเชื่อม ระบุ Visual Check

อื่นๆ ระบุ

28) การทดสอบการรับน้ำหนักของปั้นจั่นในครั้งนี้ เป็นการทดสอบในกรณี (น้ำหนักที่ใช้ทดสอบการยกอาจใช้การทดสอบด้วยน้ำหนักจริงหรือทดสอบด้วยน้ำหนักจำลอง (Load simulation))

28.1) ปั้นจั่นใหม่ (หลังการติดตั้งแล้วเสร็จ ก่อนการใช้งาน) ผลการทดสอบการรับน้ำหนัก 1 เท่าของพิกัดน้ำหนักยกสูงสุดและต่ำสุดตามตารางแสดงพิกัดน้ำหนักยก (Load chart) แต่ต้องไม่เกินตามขนาดพิกัดน้ำหนักยกอย่างปลอดภัย (Safety Working Load) ที่ผู้ผลิตกำหนด

☐ ผ่าน ☐ ไม่ผ่าน (ระบุ)

28.2) ปั้นจั่นที่ใช้งานแล้ว

ผลการทดสอบการรับน้ำหนักที่ 1 – 1.25 เท่า ของน้ำหนักที่ใช้งานจริงสูงสุด^{๑๐} แต่ต้องไม่เกินตามตาราง

แสดงพิกัดน้ำหนักยก (Load chart) ตามที่ผู้ผลิตหรือวิศวกรกำหนด

☒ ตามวาระทุก 3 เดือน ☒ ผ่าน ☐ ไม่ผ่าน

☐ หยุดการใช้งานตั้งแต่ 6 เดือนขึ้นไป ☐ ผ่าน ☐ ไม่ผ่าน

☐ หลังการซ่อมแซมที่มีผลต่อความปลอดภัย ☐ ผ่าน ☐ ไม่ผ่าน

☐ หลังการเปลี่ยนแปลงโครงสร้าง

☐ ผ่าน

☐ ไม่ผ่าน

29) น้ำหนักยกที่อนุญาตให้ใช้งาน (ต้องไม่เกินตามตารางแสดงพิกัดน้ำหนักยก (Load chart))

29.1) น้ำหนักยกที่อนุญาตให้ใช้งาน ไม่เกิน 0.9 ตัน ที่ระยะ ทุกระยะ สำหรับ รอกเล็ก

29.2) น้ำหนักยกที่อนุญาตให้ใช้งาน ตามLoad Chart ที่ระยะ ตามเอกสาร Lifting Plan ที่ทำขึ้นโดยวิศวกร

29.3) น้ำหนักยกที่อนุญาตให้ใช้งาน ตัน ที่ระยะ

29.4) น้ำหนักยกที่อนุญาตให้ใช้งาน ตัน ที่ระยะ

30) กรณีมีรายการทดสอบเพิ่มเติมตามรายละเอียดคุณลักษณะและคู่มือการใช้งานที่ผู้ผลิตหรือวิศวกรกำหนด (สามารถแนบเอกสารเพิ่มเติม)

.....

.....

.....

รายการเพิ่มเติมกรณีตรวจสอบ ทดสอบ หรือแก้ไข ปรับแต่ง สิ่งชำรุดบกพร่อง

หมายเหตุ

1. กรณีข้อใดที่ไม่เกี่ยวข้องกับการตรวจสอบและทดสอบความปลอดภัยของปั้นจั่น ไม่ต้องดำเนินการทำเครื่องหมายหรือลงรายละเอียดในหัวข้อดังกล่าว
2. การตรวจสอบและทดสอบความปลอดภัยของปั้นจั่นต้องมีภาพถ่ายของวิศวกรขณะทดสอบ สำเนาใบอนุญาตประกอบวิชาชีพวิศวกรรมควบคุม และสำเนาผู้ขึ้นทะเบียนตามมาตรา 9 หรือผู้ได้รับอนุญาตตามมาตรา 11 แล้วแต่กรณี พร้อมทั้งเก็บไว้เป็นหลักฐานให้พนักงานตรวจความปลอดภัยตรวจสอบได้

คำชี้แจงรายการทดสอบส่วนประกอบและอุปกรณ์สำหรับปั้นจั่น

- ๑ วิศวกรต้องคำนวณหาขนาดพิกัดน้ำหนักยกอย่างปลอดภัยของปั้นจั่นแต่ละชนิด
- ๒ วิศวกรต้องคำนวณทางวิศวกรรมพร้อมกับการทดสอบกรณีการดัดแปลงส่วนที่เกี่ยวข้องกับโครงสร้างที่มีผลต่อการรับน้ำหนักหรือรับแรงของปั้นจั่นขณะยก
- ๓ โครงสร้างหลักหมายถึง ชิ้นส่วนที่รับน้ำหนัก หรือรับแรงของปั้นจั่นขณะยก เช่น คาน เสา เพลลา ล้อ รางเลื่อน แขนต่อ ข้อต่อทุกจุด สลักเกลียวยึดและแนวเชื่อม เป็นต้น
- ๔ ต้องมีเอกสารการรับรองการติดตั้งปั้นจั่นบนรถ เรือ แพ โป๊ะหรือพาหนะลอยน้ำอย่างอื่นโดยผู้ได้รับใบอนุญาตประกอบวิชาชีพวิศวกรรมควบคุมตามพระราชบัญญัติวิศวกร พ.ศ. 2542
- ๕ ให้มีการทดสอบความแม่นยำที่เกี่ยวข้องกับสิ่งต่อไปนี้ ทิศทาง ระยะ ความเร็ว รัศมี มุมยก
- ๖ Limit switch ที่ใช้ทำการยกขึ้นสูงสุด-ลดลงต่ำสุด, ชุดเลื่อนซ้ายสุด-ขวาสุด, ชุดเลื่อนหน้าสุด-หลังสุด, มุมกวาดซ้ายสุด-ขวาสุด
- ๗ ระบบความปลอดภัย

Anti-two block devices หมายถึง อุปกรณ์ป้องกันการใช้ด้วยยกพร้อมกัน

Boom backstop devices หมายถึง อุปกรณ์ป้องกันแขนยกทำมุมชันเกินพิกัด

Swing radius warning devices หมายถึง อุปกรณ์เตือนการใช้มุมกวาดของแขนยกเกินพิกัด

Boom Angle indicator หมายถึง อุปกรณ์แสดงมุมของแขนยก

๘ Outriggers หมายถึง ความรวมถึง แขนหรือขายึดทั้งชนิดรูปตัว H และตัว A ขายัน สลักยึด แผ่นรองและระบบไฮดรอลิก

๙ น้ำหนักที่ใช้ทดสอบการยกอาจใช้การทดสอบด้วยน้ำหนักจริง หรือทดสอบด้วยน้ำหนักจำลอง เช่น Load cell หรือ Dynamometer เป็นต้น

เครื่องมือที่ใช้วัดขนาดและเส้นผ่านศูนย์กลางของลวดสลิง สลักเกลียว ตะขอและอื่น ๆ เช่น เวอร์เนียคาลิเปอร์

หรือเครื่องมืออื่นที่มีความละเอียดในการวัดไม่น้อยกว่า 0.1 มิลลิเมตร

การตรวจสอบแนวเชื่อมโดยใช้ดุลยพินิจของวิศวกรผู้ทดสอบ เช่น การตรวจสอบด้วยสายตา การใช้สารแทรกซึม

ผงแม่เหล็ก (Magnetic Particle Inspection) คลื่นเสียง รังสี เป็นต้น ตามสภาพและความจำเป็นของชิ้นงานอื่น ๆ

ให้วิศวกรผู้ทดสอบระบุอุปกรณ์หรือเครื่องมือที่ใช้ในการทดสอบนอกเหนือจากที่กล่าวมาแล้ว

๑๐ กรณีปั้นจั่นที่ใช้งานแล้วให้ทดสอบการรับน้ำหนักที่ 1.25 เท่า ของน้ำหนักที่ใช้งานจริงสูงสุด โดยไม่เกินพิกัดน้ำหนักยกอย่างปลอดภัยที่ผู้ผลิตออกแบบไว้ เช่น

ตัวอย่างที่ 1 ปั้นจั่นที่ผู้ผลิตออกแบบไว้ 10 ตัน ใช้งานจริงสูงสุด 6 ตัน จะต้องทดสอบที่ 6×1.25 จะเท่ากับ 7.5 ตัน ต้องทดสอบการรับน้ำหนักที่ 7.5 ตัน

ตัวอย่างที่ 2 ปั้นจั่นที่ผู้ผลิตออกแบบไว้ 10 ตัน ใช้งานจริงสูงสุด 9 ตัน จะต้องทดสอบที่ 9×1.25 จะเท่ากับ 11.25 ตัน แต่เนื่องจากเกินกว่าน้ำหนักที่ผู้ผลิตออกแบบไว้ ดังนั้น ต้องทดสอบการรับน้ำหนักที่ 10 ตัน

เรียบร้อย หมายถึง มี ถูกต้อง ครบถ้วน ใช้การได้จริง

ไม่เรียบร้อย หมายถึง ไม่มี ไม่ถูกต้อง ไม่ครบถ้วน ใช้การไม่ได้ หรือไม่พร้อมใช้งาน

หมายเหตุ วิศวกรผู้ลงนามจะต้องกรอกข้อมูลรายละเอียดไว้ในแบบให้เรียบร้อยและครบถ้วนที่สุด ด้วยความถูกต้อง เทียบตรง โดยความรับผิดชอบในความปลอดภัยของส่วนรวมตามจรรยาบรรณและมารยาทอันดีในการประกอบวิชาชีพวิศวกรรม

ข้าพเจ้าขอรับรองว่าในการตรวจสอบและทดสอบความปลอดภัยในการใช้ปั้นจั่นครั้งนี้ วิศวกรได้ดำเนินการตรวจสอบและทดสอบปั้นจั่นตามรายละเอียดคุณลักษณะและคู่มือการใช้งานที่ผู้ผลิตหรือวิศวกรกำหนดและนายจ้างได้ดำเนินการซ่อมแซม แก้ไข และปรับปรุง กรณีพบ

ข้อบกพร่องให้เป็นไปตามมาตรฐานที่กำหนด ตามหลักวิชาการทางวิศวกรรม และตามรายละเอียดคุณลักษณะและคู่มือที่ผู้ผลิตกำหนดหรือวิศวกรกำหนด เป็นที่เรียบร้อยแล้ว จึงลงลายมือชื่อร่วมกันไว้เป็นหลักฐานสำคัญ ดังนี้

ตามข้อ 4 (1) ลงชื่อ วันที่
(.....)

วิศวกรซึ่งได้รับใบสำคัญการขึ้นทะเบียนตามมาตรา 9 เป็นผู้ทดสอบ

ตามข้อ 4 (2) ลงชื่อ

[Redacted Signature]

วันที่ 28 มิ.ย 2568

(นายไสว ไพเราะ)

นิติบุคคลซึ่งได้รับใบอนุญาตตามมาตรา 11 /หรือผู้กระทำการแทน

ประทับตรา
นิติบุคคล
(ถ้ามี)

และลงชื่อ

[Redacted Signature]

วันที่ 28 มิ.ย 2568

(นายไสว ไพเราะ)

บุคลากรของนิติบุคคลตามข้อ 4 (2) ซึ่งเป็นวิศวกร
และได้รับใบอนุญาตประกอบวิชาชีพวิศวกรรมควบคุม เป็นผู้ทดสอบ



ลงชื่อ วันที่ 28 มิ.ย 2568

(นายนาวิน ตะพานแก้ว)

นายจ้างของสถานประกอบการ/ผู้กระทำการแทน

รูปภาพประกอบการทดสอบปั้นจั่น



ใบอนุญาตประกอบวิชาชีพวิศวกรรมควบคุม



เท่านั้น

28/06/2568



.....วิศวกรผู้ทดสอบ



แบบ กภ.บุญ
นิติบุคคล

กรมสวัสดิการและคุ้มครองแรงงาน
ใบอนุญาต
เป็นนิติบุคคลผู้ให้บริการทดสอบปั้นจั่น

ใบอนุญาตเลขที่ ๐๖๐๒-๐๓-๒๕๖๕-๐๐๔๖

อนุญาตให้ บริษัท เพชรสว่าง เซ็กกิ้งและก๊วราง จำกัด
เลขทะเบียนนิติบุคคล ๐๑๐๕๕๕๙๑๗๒๐๓๐
ตั้งอยู่ เลขที่ ๓๓/๖๓๖ หมู่บ้านภัทรา ถนนสุขาภิบาล ๒ แขวงประเวศ เขตประเวศ กรุงเทพมหานคร
เป็นนิติบุคคลผู้ให้บริการด้านความปลอดภัย อาชีวอนามัย และสภาพแวดล้อมในการทำงาน ตามกฎกระทรวง
กำหนดมาตรฐานในการบริหาร จัดการ และดำเนินการด้านความปลอดภัย อาชีวอนามัย และสภาพแวดล้อม
ในการทำงานเกี่ยวกับเครื่องจักร ปั้นจั่น และหม้อน้ำ พ.ศ. ๒๕๖๔ เรื่อง การทดสอบปั้นจั่น ทั้งนี้ สามารถดำเนินการ
ได้เฉพาะงานตามประเภทและขนาดตามกฎหมายว่าด้วยวิศวกร ประกอบกับกฎกระทรวงการขึ้นทะเบียน
และการอนุญาตให้บริการเพื่อส่งเสริมความปลอดภัย อาชีวอนามัย และสภาพแวดล้อมในการทำงาน พ.ศ. ๒๕๖๔
แห่งพระราชบัญญัติความปลอดภัย อาชีวอนามัย และสภาพแวดล้อมในการทำงาน พ.ศ. ๒๕๕๔ โดยมีบุคลากร
จำนวน ๑ ราย ดังรายชื่อแนบท้ายใบอนุญาตนี้

ทั้งนี้ ตั้งแต่วันที่ ๑๘ เมษายน พ.ศ. ๒๕๖๕ ถึงวันที่ ๑๗ เมษายน พ.ศ. ๒๕๗๑

ให้ไว้ ณ วันที่ ๒๘ กุมภาพันธ์ พ.ศ. ๒๕๖๕

(นายศักดิ์ศิลป์ ตูลารร)

ผู้ตรวจราชการกรม ปฏิบัติราชการแทน
อธิบดีกรมสวัสดิการและคุ้มครองแรงงาน

ทดสอบ

เลขทะเบียนควบคุม
ต-๑๑-๐๖๐๒-๐๒๓-๐๒-๖๘

(ลงนาม)..........(นายทะเบียน)
(นางสาวสุวดี ทวีสุข)
ผู้อำนวยการกองความปลอดภัยแรงงาน

รายชื่อบุคลากรแนบท้ายใบอนุญาต
เป็นนิติบุคคลผู้ให้บริการทดสอบปั้นจั่น
บริษัท เพชรสว่าง เชื้อกิ่งและการช่าง จำกัด
ใบอนุญาตเลขที่ ๐๖๐๒-๐๓-๒๕๖๕-๐๐๔๖

๑. นายไสว ไพเราะ

ทั้งนี้ ตั้งแต่วันที่ ๑๘ เมษายน พ.ศ. ๒๕๖๘ ถึงวันที่ ๑๗ เมษายน พ.ศ. ๒๕๗๑

ให้ไว้ ณ วันที่ ๒๘ กุมภาพันธ์ พ.ศ. ๒๕๖๘

(นายศักดิ์ศิลป์ ตูลาธร)

ผู้ตรวจราชการกรม ปฏิบัติราชการแทน
อธิบดีกรมสวัสดิการและคุ้มครองแรงงาน

.....วิศวกรผู้ทดสอบ

ภาคผนวก ค7

ใบรับรองการอบรมผู้บังคับชั้นจัน





RST บริษัท ระยองเซฟตี้เทรนนิ่ง จำกัด
RAYONG SAFETY TRAINING CO.,LTD.

ขอมอบใบนี้ไว้เพื่อแสดงว่า

นายเสมอ ศรีเมือง

ได้ผ่านหลักสูตร

ผู้ควบคุมการใช้งานปั้นจั่น ผู้บังคับปั้นจั่น ผู้ให้สัญญาณแก่ผู้บังคับปั้นจั่น และ ผู้ยึดเกาะวัสดุ
(สำหรับรถปั้นจั่น)

ราชกิจจานุเบกษา วันที่ ๖ สิงหาคม ๒๕๖๔

กฎกระทรวงกำหนดมาตรฐานในการบริหารและการจัดการด้านความปลอดภัยอาชีวอนามัยและสภาพแวดล้อมในการทำงาน
เกี่ยวกับเครื่องจักร ปั้นจั่นและหม้อน้ำ พ.ศ. ๒๕๖๔

อบรม ณ วันที่ ๑๕-๑๗ กรกฎาคม ๒๕๖๗

ระยะเวลาการฝึกอบรม ๑๘ ชั่วโมง

นางสาวสุติक्षा จิตตผล



RAYONG SAFETY TRAINING CO.,LTD.

กรรมการผู้จัดการ

RST-Crane3245/67

Date 17/07/2567 EXPIRE 17/07/2569



RST บริษัท ระยองเซฟตี้เทรนนิ่ง จำกัด
RAYONG SAFETY TRAINING CO.,LTD.

ขอมอบวุฒิบัตรนี้ไว้เพื่อแสดงว่า

นายสุทธิพงษ์ ธรรมใจกุล

ได้ผ่านหลักสูตร

ผู้ควบคุมการใช้งานปั้นจั่น ผู้บังคับปั้นจั่น ผู้ให้สัญญาณแก่ผู้บังคับปั้นจั่น และ ผู้ยึดเกาะวัสดุ
(สำหรับรถปั้นจั่น)

ราชกิจจานุเบกษา วันที่ ๖ สิงหาคม ๒๕๖๔

กฎกระทรวงกำหนดมาตรฐานในการบริหารและการจัดการด้านความปลอดภัยอาชีวอนามัยและสภาพแวดล้อมในการทำงาน

เกี่ยวกับเครื่องจักร ปั้นจั่นและหม้อน้ำ พ.ศ. ๒๕๖๔

อบรม ณ วันที่ ๑๐-๑๒ พฤษภาคม ๒๕๖๗

ระยะเวลาการฝึกอบรม ๑๘ ชั่วโมง

นางสาวจุติณัษธา จิตตลั่น



RAYONG SAFETY TRAINING CO.,LTD.

กรรมการผู้จัดการ

RST-Crane3165/67

Date 12/05/2567 EXPIRE 12/05/2569



บริษัท รตธา จำกัด

ขอมอบวุฒิบัตรฉบับนี้ให้ไว้เพื่อแสดงว่า

นายจำนงค์ อินั่ง

ได้ผ่านการอบรมหลักสูตร

อบรม "ทบทวน" ผู้บังคับปั้นจั่น Tower Crane (3 ชั่วโมง) รุ่นที่ 96

ตามข้อที่ ๘๒ แห่งกฎกระทรวงกำหนดมาตรฐานในการบริหารและการจัดการด้านความปลอดภัย อาชีวอนามัย และสภาพแวดล้อมในการทำงาน
เกี่ยวกับเครื่องจักร ปั้นจั่น และหม้อน้ำ พ.ศ. ๒๕๖๔ ตามประกาศกรมสวัสดิการและคุ้มครองแรงงานเรื่องหลักเกณฑ์และวิธีการอบรมหลักสูตรการปฏิบัติ
หน้าที่ผู้บังคับปั้นจั่น ผู้ให้สัญญาแก่ผู้บังคับปั้นจั่น ผู้ยึดเกาะวัสดุ ผู้ควบคุมการใช้ปั้นจั่น และการอบรมทบทวนการทำงานเกี่ยวกับปั้นจั่น พ.ศ. ๒๕๕๔

ให้ไว้ ณ วันที่ 13 กุมภาพันธ์ พ.ศ. 2567

นายเศรษฐวัฒน์ หนูฉิม(วิทยากร)
(วอ. 369, พก.860, Cert.No.546823)

นายเกรียงไกร อังกุล(วิทยากร)

นายสุเมธ หนูฉิม
ผู้จัดการศูนย์เครื่องจักรกล (Plant Manager)
บริษัท รตธา จำกัด.





บริษัท รตธ จำกัด

ขอมอบวุฒิบัตรฉบับนี้ให้ไว้เพื่อแสดงว่า

นายมานพ จัดสันเทียะ

ได้ผ่านการอบรมหลักสูตร

อบรม "ทบทวน" ผู้บังคับปั้นจั่น Tower Crane (3 ชั่วโมง) รุ่นที่ 96

ตามข้อที่ ๘๒ แห่งกฎกระทรวงกำหนดมาตรฐานในการบริหารและการจัดการด้านความปลอดภัย อาชีวอนามัย และสภาพแวดล้อมในการทำงานเกี่ยวกับเครื่องจักร ปั้นจั่น และหม้อน้ำ พ.ศ. ๒๕๖๔ ตามประกาศกรมสวัสดิการและคุ้มครองแรงงานเรื่องหลักเกณฑ์และวิธีการอบรมหลักสูตรการปฏิบัติหน้าที่ผู้บังคับปั้นจั่น ผู้ให้สัญญาณแก่ผู้บังคับปั้นจั่น ผู้ยึดเกาะวัสดุ ผู้ควบคุมการใช้ปั้นจั่น และการอบรมทบทวนการทำงานเกี่ยวกับปั้นจั่น พ.ศ. ๒๕๕๔

ให้ไว้ ณ วันที่ 13 กุมภาพันธ์ พ.ศ. 2567

นายเศรษฐวัฒน์ หนูฉิม(วิทยากร)
(วอ. 369, พก.860, Cert.No.546823)

นายเกรียงไกร อังกุล(วิทยากร)

นายสุเมธ หนูฉิม
ผู้จัดการศูนย์เครื่องจักรกล (Plant Manager)
บริษัท รตธ จำกัด.





บริษัท ฤทธา จำกัด

ขอมอบวุฒิบัตรฉบับนี้ให้ไว้เพื่อแสดงว่า

นายอริยวัตร ตะกั้ง

ได้ผ่านการอบรมหลักสูตร

อบรม "ทบทวน" ผู้บังคับปั้นจั่น Tower Crane (3 ชั่วโมง) รุ่นที่ 96

ตามข้อที่ ๘๒ แห่งกฎกระทรวงกำหนดมาตรฐานในการบริหารและการจัดการด้านความปลอดภัย อาชีวอนามัย และสภาพแวดล้อมในการทำงานเกี่ยวกับเครื่องจักร ปั้นจั่น และหม้อน้ำ พ.ศ. ๒๕๖๔ ตามประกาศกรมสวัสดิการและคุ้มครองแรงงานเรื่องหลักเกณฑ์และวิธีการอบรมหลักสูตรการปฏิบัติหน้าที่ผู้บังคับปั้นจั่น ผู้ให้สัญญาแก่ผู้บังคับปั้นจั่น ผู้ยึดเกาะวัสดุ ผู้ควบคุมการใช้ปั้นจั่น และการอบรมทบทวนการทำงานเกี่ยวกับปั้นจั่น พ.ศ. ๒๕๕๔

ให้ไว้ ณ วันที่ 13 กุมภาพันธ์ พ.ศ. 2567

นายเศรษฐวัฒน์ หนูจิม (วิทยากร)
(วอ. 369, พก.860, Cert.No.546823)

นายเกรียงไกร อังกุล (วิทยากร)

นายสุเมธ หนูจิม
ผู้จัดการศูนย์เครื่องจักรกล (Plant Manager)
บริษัท ฤทธา จำกัด.



ภาคผนวก ค8

แผนงานความปลอดภัย





ประจำปี 2568

โครงการ : Landmark @ Granstation B

เจ้าของโครงการ : บริษัท ไซมิส เอทเอส จำกัด(มหาชน) SA

ปรับปรุงวันที่ : 3 มกราคม 2568

วันเริ่มสัญญา : 16/10/2566

วันสิ้นสุดสัญญา : 15/10/2568

SHE PLAN Rev.2																																	
ลำดับ	แผนงาน/โครงการ	ความก้าวหน้า	เดือน / ปี																				ความถี่	กลุ่มเป้าหมาย	งบประมาณ	ผู้ควบคุม/ผู้มีหน้าที่รับผิดชอบ	ผู้ตรวจสอบ	หมายเหตุ					
			2566			2567								2568																			
			ไตรมาสที่ 4			ไตรมาสที่ 1		ไตรมาสที่ 2		ไตรมาสที่ 3		ไตรมาสที่ 4		ไตรมาสที่ 1		ไตรมาสที่ 2		ไตรมาสที่ 3		ไตรมาสที่ 4													
			ต.ค.	พ.ย.	ธ.ค.	ม.ค.	ก.พ.	มี.ค.	เม.ย.	พ.ค.	มิ.ย.	ก.ค.	ส.ค.	ก.ย.	ต.ค.	พ.ย.	ธ.ค.	ม.ค.	ก.พ.	มี.ค.	เม.ย.	พ.ค.							มิ.ย.	ก.ค.	ส.ค.	ก.ย.	ต.ค.
1	งานเตรียมการ / งานประจำ / การปฏิบัติตามกฎหมายความปลอดภัย																																
1.1	ขั้นเตรียมการ/ขั้นตอนการจัดทำแผนงานความปลอดภัย																																
1.1.1	โครงสร้างระบบการจัดการด้านความปลอดภัยฯ ของหน่วยงาน / แผนผัง	แผน	↔																														
		ปฏิบัติ		↔																													
1.1.2	นโยบายด้านความปลอดภัย / บัญชีโครงการ / บัญชีความปลอดภัย / บัญชีสถิติ มีการUPDATE	แผน	↔																														
		ปฏิบัติ		↔																													
1.2	โครงสร้างการบริหารงานด้านความปลอดภัยในการทำงาน																																
1.2.1	การจัดตั้งหน่วยงานความปลอดภัย	แผน	↔	↔																													
		ปฏิบัติ																															
1.2.2	การแต่งตั้งคณะกรรมการความปลอดภัย อาชีวอนามัย และสภาพแวดล้อมในการทำงาน	แผน	↔	↔																													
		ปฏิบัติ		↔																													
1.2.3	การแต่งตั้งเจ้าหน้าที่ความปลอดภัยในการทำงานระดับต่างๆ	แผน	↔	↔																													
		ปฏิบัติ		↔																													
1.2.4	การกำหนดหน้าที่ผู้รับผิดชอบ	แผน	↔	↔																													
		ปฏิบัติ		↔																													
1.3	การจัดเตรียมข้อมูลจากแผนงานก่อสร้าง																																
1.3.1	โครงสร้างแสดงรายการงานก่อสร้างที่ใช้เป็นข้อมูล	แผน	↔	↔																													
		ปฏิบัติ		↔																													
1.3.2	โครงสร้างกลุ่มบุคคลที่เกี่ยวกับงานก่อสร้าง	แผน	↔	↔																													
		ปฏิบัติ		↔																													
1.3.3	โครงสร้างการบริหารงานในหน่วยงานก่อสร้างโครงการก่อสร้าง	แผน	↔	↔																													
		ปฏิบัติ		↔																													
1.3.4	รายการงานก่อสร้าง (นำมาปฏิบัติในแผนเพื่อสอดคล้องกับกฎหมายความปลอดภัยฯ)	แผน	↔	↔																													
		ปฏิบัติ		↔																													
1.3.4.1	งานปรับเตรียมพื้นที่	แผน	↔	↔																													
	งานปรับเตรียมพื้นที่	ปฏิบัติ		↔																													
		แผน	↔	↔																													
		ปฏิบัติ																															
	- งานปรับเตรียมพื้นที่ งานไถปรับ กลบหน้าดิน - รดบด รดแบบสีกไฮ รดแทรกเตอร์ รดบรทุก																																
	- งานปักวางผังบริเวณ งานสำรวจเพื่อการก่อสร้าง																																
	- กำหนดพื้นที่ก่อสร้าง งานล้อมรั้วมั่นคงแข็งแรง / จัดทำเขตก่อสร้าง / เขตอันตราย เส้นทางเข้า-ออก บ้ายเดือน																																
1.3.4.2	Main equipment for construction	แผน																															
		ปฏิบัติ																															
	- Tower Crane TC No.1	แผน		↔																													
		ปฏิบัติ		↔																													
	- Tower Crane TC No.2	แผน		↔																													
		ปฏิบัติ		↔																													
	- Tower Crane TC No.3	แผน					↔																										
		ปฏิบัติ					↔																										
	- Derick Crane DC No.1	แผน					↔																										
		ปฏิบัติ					↔																										
	- Lift No.1	แผน							↔																								
		ปฏิบัติ							↔																								
	- Lift No.2	แผน							↔																								
		ปฏิบัติ							↔																								
	- Lift No.3 No.4	แผน									↔																						
		ปฏิบัติ									↔																						

ปรับปรุงวันที่ : 3 มกราคม 2568

ประจำปี 2568

วันสิ้นสุดสัญญา : 15/10/2568

SHE PLAN Rev.2

ลำดับ	แผนงาน/โครงการ	ความก้าวหน้า	เดือน / ปี																				ความถี่	กลุ่มเป้าหมาย	งบประมาณ	ผู้ควบคุม/ผู้มีหน้าที่รับผิดชอบ	ผู้ตรวจสอบ	หมายเหตุ																																																																																																																																																																																																																																																																																																																																																																																																																																																																																																																																																																																																																																																																																																																																																																																																																																																																																																																																																																																																																																																																																																										
			2566			2567								2568																																																																																																																																																																																																																																																																																																																																																																																																																																																																																																																																																																																																																																																																																																																																																																																																																																																																																																																																																																																																																																																																																																																								
			ไตรมาสที่ 4			ไตรมาสที่ 1		ไตรมาสที่ 2		ไตรมาสที่ 3		ไตรมาสที่ 4		ไตรมาสที่ 1		ไตรมาสที่ 2		ไตรมาสที่ 3		ไตรมาสที่ 4																																																																																																																																																																																																																																																																																																																																																																																																																																																																																																																																																																																																																																																																																																																																																																																																																																																																																																																																																																																																																																																																																																																		
			ค.ค.	พ.ย.	ธ.ค.	ม.ค.	ก.พ.	มี.ค.	เม.ย.	พ.ค.	มิ.ย.	ก.ค.	ธ.ค.	ก.ย.	ต.ค.	พ.ย.	ธ.ค.	ม.ค.	ก.พ.	มี.ค.	เม.ย.	พ.ค.							มิ.ย.	ก.ค.	ธ.ค.	ก.ย.	ต.ค.	พ.ย.																																																																																																																																																																																																																																																																																																																																																																																																																																																																																																																																																																																																																																																																																																																																																																																																																																																																																																																																																																																																																																																																																																				
1.3.4.3	Structural works	แผน																					ตามแผนงานโครงการ	ตามแผนงานโครงการ	ตามแผนงานโครงการ	โฟร์แมนโครงสร้าง ผู้ให้สัญญาณ/	จป.วิชาชีพ																																																																																																																																																																																																																																																																																																																																																																																																																																																																																																																																																																																																																																																																																																																																																																																																																																																																																																																																																																																																																																																																																																											
	Sub structural works to 1st Fl. Slab	ปฏิบัติ																																																																																																																																																																																																																																																																																																																																																																																																																																																																																																																																																																																																																																																																																																																																																																																																																																																																																																																																																																																																																																																																																																																																				
	งาน Foundation																																																																																																																																																																																																																																																																																																																																																																																																																																																																																																																																																																																																																																																																																																																																																																																																																																																																																																																																																																																																																																																																																																																																					
	- Mobilization																																																																																																																																																																																																																																																																																																																																																																																																																																																																																																																																																																																																																																																																																																																																																																																																																																																																																																																																																																																																																																																																																																																																					
	- Footing F26 (Zone 1)																																																																																																																																																																																																																																																																																																																																																																																																																																																																																																																																																																																																																																																																																																																																																																																																																																																																																																																																																																																																																																																																																																																																					
	- Footing F27 (Zone 2)																																																																																																																																																																																																																																																																																																																																																																																																																																																																																																																																																																																																																																																																																																																																																																																																																																																																																																																																																																																																																																																																																																																																					
	- งาน โครงสร้างพื้น & ผนัง Basement																																																																																																																																																																																																																																																																																																																																																																																																																																																																																																																																																																																																																																																																																																																																																																																																																																																																																																																																																																																																																																																																																																																																					
	- งาน โครงสร้างพื้นชั้น 1																																																																																																																																																																																																																																																																																																																																																																																																																																																																																																																																																																																																																																																																																																																																																																																																																																																																																																																																																																																																																																																																																																																																					
	- เสา ตอม่อ งานผูกเหล็ก ตั้งแบบหล่อ เทคอนกรีต - เครื่องปั้นคอนกรีต รดเทคอนกรีต																																																																																																																																																																																																																																																																																																																																																																																																																																																																																																																																																																																																																																																																																																																																																																																																																																																																																																																																																																																																																																																																																																																																					
1.3.4.4	Zone External (RETENTION TANK, WWTP1,2 , WATER TANK)	แผน																																																																																																																																																																																																																																																																																																																																																																																																																																																																																																																																																																																																																																																																																																																																																																																																																																																																																																																																																																																																																																																																																																																																				



โครงการ : Landmark @ Granstation B

เจ้าของโครงการ : บริษัท ไซมิส เอพเสท จำกัด(มหาชน) SA

ปรับปรุงวันที่ : 3 มกราคม 2568

ประจำปี 2568

วันเริ่มสัญญา : 16/10/2566

วันสิ้นสุดสัญญา : 15/10/2568

SHE PLAN Rev.2																															
ลำดับ	แผนงาน/โครงการ	ความก้าวหน้า	เดือน / ปี																				ความถี่	กลุ่มเป้าหมาย	งบประมาณ	ผู้ควบคุม/ผู้มีหน้าที่รับผิดชอบ	ผู้ตรวจสอบ	หมายเหตุ			
			2566				2567								2568																
			ไตรมาสที่ 4				ไตรมาสที่ 1				ไตรมาสที่ 2				ไตรมาสที่ 3				ไตรมาสที่ 4												
			ต.ค.	พ.ย.	ธ.ค.	ม.ค.	ก.พ.	มี.ค.	เม.ย.	พ.ค.	มิ.ย.	ก.ค.	ส.ค.	ก.ย.	ต.ค.	พ.ย.	ธ.ค.	ม.ค.	ก.พ.	มี.ค.	เม.ย.	พ.ค.							มิ.ย.	ก.ค.	ส.ค.
1.3.4.12	Building occupation permission (Aor. 5)	แผน																													
	Rectification works & Handover all area	ปฏิบัติ																													
		แผน																													
		ปฏิบัติ																													
		- งานภายนอก ถนนทางเดิน ปรับภูมิทัศน์ ทำความสะอาดพื้นที่																													
- งานก่อสร้างรั้วล้อมรอบ โถงปรับ กลบหน้าดิน - เครื่องจักร																															
1.3.5	การวิเคราะห์อันตรายและแนวทางป้องกัน (JSA)	แผน																													
		ปฏิบัติ																													
1.3.6	ตารางแจกแจง จำนวนทรัพยากรบุคคล	แผน																													
		ปฏิบัติ																													
1.3.7	แบบแผนผังบริเวณ และพื้นที่โดยรอบอาคารทำการก่อสร้าง (Site Layout)																														
1.3.7.1	กำหนดเขตก่อสร้าง	แผน																													
		ปฏิบัติ																													
1.3.7.2	สำนักงานควบคุมโครงการชั่วคราว	แผน																													
		ปฏิบัติ																													
1.3.7.3	บริเวณที่พักคนงาน(ถ้ามี)	แผน																													
		ปฏิบัติ																													
1.3.7.4	พื้นที่พักของคนงาน	แผน																													
		ปฏิบัติ																													
1.3.7.5	ห้องน้ำสำหรับคนงาน (หญิง , ชาย)	แผน																													
		ปฏิบัติ																													
1.3.7.6	พื้นที่เก็บกองวัสดุชั่วคราว (แยกตามประเภท)	แผน																													
		ปฏิบัติ																													
1.3.7.7	ระบบสุขาภิบาลในหน่วยงาน	แผน																													
		ปฏิบัติ																													
1.3.7.8	พื้นที่คัด คัด ผูกเหล็ก	แผน																													
		ปฏิบัติ																													
1.3.7.9	ระบบไฟฟ้าชั่วคราวในหน่วยงาน	แผน																													
		ปฏิบัติ																													
1.3.7.10	พื้นที่จอดรถ (รถขนวัสดุ / รถยนต์ส่วนตัว / รถจักรยานยนต์)	แผน																													
		ปฏิบัติ																													
1.3.7.11	พื้นที่จัดเก็บเครื่องมือเครื่องจักร	แผน																													
		ปฏิบัติ																													
1.3.7.12	เส้นทางขนย้ายวัสดุ	แผน																													
		ปฏิบัติ																													
1.3.7.13	ประตูเข้าออก หน่วยงานก่อสร้าง	แผน																													
		ปฏิบัติ																													
1.3.7.14	พื้นที่ทิ้งขยะชั่วคราว (ขยะก่อสร้าง , ขยะของเหลือใช้)	แผน																													
		ปฏิบัติ																													
1.4	จัดทำองค์ประกอบ และแผนงานด้านความปลอดภัยฯ																														
	- แผนการควบคุมดูแลความปลอดภัย - แผนอบรมการทำงานให้มีความรู้ด้านความปลอดภัยฯ - แผนรณรงค์ส่งเสริมความปลอดภัยในการทำงาน - แผนฉุกเฉินกรณีเกิดอุบัติเหตุ - แผนตรวจสอบ วิเคราะห์และรายงานอุบัติเหตุในการทำงาน - แผนจัดการสิ่งแวดล้อม สุขภาพอนามัยและสวัสดิการ	แผน																													
		ปฏิบัติ																													



ประจำปี 2568

โครงการ : Landmark @ Granstation B

เจ้าของโครงการ : บริษัท ไซมิส เอชเสท จำกัด(มหาชน) SA

ปรับปรุงวันที่ : 3 มกราคม 2568

วันเริ่มสัญญา : 16/10/2566

วันสิ้นสุดสัญญา : 15/10/2568

SHE PLAN Rev.2																																	
ลำดับ	แผนงาน/โครงการ	ความถี่/วัน	เดือน / ปี																				ความถี่	กลุ่มเป้าหมาย	งบประมาณ	ผู้ควบคุม/ผู้มีหน้าที่รับผิดชอบ	ผู้ตรวจสอบ	หมายเหตุ					
			2566				2567								2568																		
			ไตรมาสที่ 4				ไตรมาสที่ 1				ไตรมาสที่ 2				ไตรมาสที่ 3				ไตรมาสที่ 4														
			ต.ค.	พ.ย.	ธ.ค.	ม.ค.	ก.พ.	มี.ค.	เม.ย.	พ.ค.	มิ.ย.	ก.ค.	ส.ค.	ก.ย.	ต.ค.	พ.ย.	ธ.ค.	ม.ค.	ก.พ.	มี.ค.	เม.ย.	พ.ค.							มิ.ย.	ก.ค.	ส.ค.	ก.ย.	ต.ค.
1.5	งานประจำ / การปฏิบัติตามกฎหมายความปลอดภัย																																
1.5.1	เจ้าหน้าที่รักษาความปลอดภัย Security / กล้องวงจรปิด CCTV	แผน																															
		ปฏิบัติ																															
1.5.2	จัดสภาพหน้างานสภาพแวดล้อมให้ปลอดภัย	แผน																															
		ปฏิบัติ																															
1.5.3	จัดหาและปรับปรุงอุปกรณ์ป้องกันอันตรายส่วนบุคคล	แผน																															
		ปฏิบัติ																															
1.5.4	อุปกรณ์แสดงความปลอดภัยประเภทป้ายแจ้งเตือน / Log out Tag out	แผน																															
		ปฏิบัติ																															
1.5.5	ปรับปรุงสัญลักษณ์ความปลอดภัยภายในโครงการ	แผน																															
		ปฏิบัติ																															
1.5.6	รายงานผลการปฏิบัติงานของเจ้าหน้าที่ความปลอดภัย (จป.ว)	แผน																															
		ปฏิบัติ																															
1.5.7	จัดทำแผนงานความปลอดภัยประจำปี 2568	แผน																															
		ปฏิบัติ																															
1.5.8	จัดทำเอกสารความปลอดภัยส่งหน่วยงาน ภายใน - ภายนอก โครงการ	แผน																															
		ปฏิบัติ																															
1.5.9	ประชุมคณะกรรมการความปลอดภัยฯ	แผน																															
		ปฏิบัติ																															
1.5.10	ประชุมความปลอดภัยฯของโครงการ / Owner-Consult-Ritta	แผน																															
		ปฏิบัติ																															
2	แผนการควบคุมดูแลความปลอดภัย																																
2.1	งานตรวจความปลอดภัย																																
2.1.1	ตรวจสอบพื้นที่การทำงานเพื่อความปลอดภัยในหน่วยงานฯ	แผน																															
		ปฏิบัติ																															
2.1.2	ตรวจสอบความปลอดภัยฯ / ตรวจสอบกล้องวงจรปิด CCTV	แผน																															
		ปฏิบัติ																															
2.1.3	ตรวจความปลอดภัยฯ ใช้เครื่องมือ/เครื่องจักร	แผน																															
		ปฏิบัติ																															
2.1.4	ตรวจสอบการใช้อุปกรณ์ PPE และการแต่งกายที่เหมาะสม	แผน																															
		ปฏิบัติ																															
2.1.5	ตรวจความปลอดภัยฯเครื่องมือ/อุปกรณ์ทำงาน/เครื่องจักร																																
2.1.5.1	ตรวจความปลอดภัยฯนั่งร้าน / - ส่วนประกอบ / บันไดขึ้นลง Platform / Tag / ราวกันตก	แผน																															
		ปฏิบัติ																															
2.1.5.2	ตรวจความปลอดภัยฯถังลม / ถังแก๊ส	แผน																															
		ปฏิบัติ																															
2.1.5.3	ตรวจความปลอดภัยฯตู้ไฟฟ้า ELCB / สายไฟ / สายดิน / อุปกรณ์ไฟฟ้า	แผน																															
		ปฏิบัติ																															
2.1.5.4	ตรวจความปลอดภัยฯลิฟท์ขนวัสดุ / ลิฟท์โดยสารชั่วคราว	แผน																															
		ปฏิบัติ																															
2.1.5.5	ตรวจความปลอดภัยฯปั้นจั่น Mobile crane / Tower crane	แผน																															
		ปฏิบัติ																															
2.1.5.6	ตรวจความปลอดภัยฯเครื่องจักรที่ใช้ก่อสร้าง งานดิน หรืองานถนน เช่น รถแทรกเตอร์ รถดัก รถขุด	แผน																															
		ปฏิบัติ																															
2.1.5.7	ตรวจความปลอดภัยฯเครื่องจักรที่ใช้ก่อสร้าง งานคอนกรีต เช่น เครื่องผสมคอนกรีต เครื่องสั่นคอนกรีต	แผน																															
		ปฏิบัติ																															
2.1.5.8	ตรวจความปลอดภัยฯเครื่องจักรที่ใช้ก่อสร้าง งานก่อสร้างฐานราก เช่น เครื่องตอกเสาเข็ม เครื่องอัดน้ำปูน	แผน																															
		ปฏิบัติ																															



ประจำปี 2568

โครงการ : Landmark @ Granstation B

เจ้าของโครงการ : บริษัท ไซมิส เอทเสท จำกัด(มหาชน) SA

ปรับปรุงวันที่ : 3 มกราคม 2568

วันเริ่มสัญญา : 16/10/2566

วันสิ้นสุดสัญญา : 15/10/2568

SHE PLAN Rev.2																																		
ลำดับ	แผนงาน/โครงการ	ความถี่/หน่วย	เดือน / ปี																				ความถี่	กลุ่มเป้าหมาย	งบประมาณ	ผู้ควบคุม/ผู้มีหน้าที่รับผิดชอบ	ผู้ตรวจสอบ	หมายเหตุ						
			2566				2567								2568																			
			ไตรมาสที่ 4				ไตรมาสที่ 1				ไตรมาสที่ 2				ไตรมาสที่ 3				ไตรมาสที่ 4															
			ค.ค.	พ.ย.	ธ.ค.	ม.ค.	ก.พ.	มี.ค.	เม.ย.	พ.ค.	มิ.ย.	ก.ค.	ส.ค.	ก.ย.	ต.ค.	พ.ย.	ธ.ค.	ม.ค.	ก.พ.	มี.ค.	เม.ย.	พ.ค.							มิ.ย.	ก.ค.	ส.ค.	ก.ย.	ต.ค.	พ.ย.
2.1.5.9	ตรวจสอบความปลอดภัยเครื่องจักรที่ใช้ก่อสร้าง งานชุด งานเจาะ หรืองานอุโมงค์	แผน																					กำหนด	ทำงาน/เครื่องจักร	ตามแผนงานโครงการ									
	ปฏิบัติ																																	
2.1.5.10	ตรวจสอบความปลอดภัยเครื่องจักรที่ใช้ก่อสร้าง งานตัด งานเชื่อม หรืองานเจียร / - การ์ดป้องกัน / วาล์วกันย้อน / เกจ	แผน																																
	ปฏิบัติ																																	
2.1.5.11	ตรวจสอบความปลอดภัยเครื่องจักรที่ใช้ก่อสร้าง งานรื้อถอน ทำลายสิ่งก่อสร้าง เช่น เครื่องสกัด	แผน																					ทุกสัปดาห์/ทุกเดือน	อุปกรณ์ดับเพลิงทั้งหมด										
	ปฏิบัติ																																	
2.1.5.12	ตรวจสอบอุปกรณ์สนับสนุนป้องกันระดับอักษิตก / สายลื่นน้ำ / ถังดับเพลิง	แผน																																
	ปฏิบัติ																																	
3 แผนอบรมการทำงานให้มีความรู้ด้านความปลอดภัยฯ																																		
3.1 อบรมพนักงานใหม่																																		
3.1.1	การอบรมความปลอดภัยในการทำงาน (พนักงานใหม่)	แผน																					เมื่อมีพนักงานใหม่	พนักงานใหม่ทุกคน	ตามแผนงานโครงการ	จป.วิชาชีพ	จป.วิชาชีพ							
	ปฏิบัติ																																	
3.2 การอบรมความปลอดภัยตามกฎหมายที่เกี่ยวข้อง																																		
3.2.1	อบรมหลักสูตรเจ้าหน้าที่ความปลอดภัย ระดับบริหาร	แผน																					เมื่อได้รับแต่งตั้ง	ผู้ได้รับแต่งตั้งทุกคน	ตามแผนงานโครงการ	PM / จป.วิชาชีพ	จป.วิชาชีพ							
	ปฏิบัติ																																	
3.2.2	อบรมหลักสูตรเจ้าหน้าที่ความปลอดภัย จป.หัวหน้างาน	แผน																																
	ปฏิบัติ																																	
3.2.3	อบรมหลักสูตรคณะกรรมการความปลอดภัยฯ	แผน																																
	ปฏิบัติ																																	
3.3 การอบรมลูกจ้างเฉพาะงาน																																		
3.3.1	การใช้อุปกรณ์ป้องกันอันตรายส่วนบุคคลอย่างถูกวิธี และการบำรุงรักษา	แผน																					2 ครั้ง / ปี	พนักงานที่เกี่ยวข้อง	ตามแผนงานโครงการ	วิศวกรโครงการ / จป.วิชาชีพ	จป.วิชาชีพ							
	ปฏิบัติ																																	
3.3.2	การใช้ถังดับเพลิงขั้นพื้นฐาน	แผน																																
	ปฏิบัติ																																	
3.3.3	การปฐมพยาบาลเบื้องต้น	แผน																																
	ปฏิบัติ																																	
3.3.4	ความปลอดภัยในการทำงานที่สูง	แผน																																
	ปฏิบัติ																																	
3.3.5	ความปลอดภัยงานไฟฟ้า	แผน																																
	ปฏิบัติ																																	
3.3.6	ความปลอดภัยงานสารเคมี	แผน																																
	ปฏิบัติ																																	
3.3.7	ความปลอดภัยในงานความร้อน / งานก่อประกายไฟ	แผน																																
	ปฏิบัติ																																	
3.3.8	ความปลอดภัยงานนั่งร้าน / ติดตั้ง - รื้อถอนนั่งร้านเบื้องต้น	แผน																											2 ครั้ง / ปี	พนักงานที่เกี่ยวข้อง	ตามแผนงานโครงการ	วิศวกรโครงการ / จป.วิชาชีพ	จป.วิชาชีพ / วิศวกร	
	ปฏิบัติ																																	
3.3.9	ความปลอดภัยผู้รับเหมา	แผน																					ทุกครั้งที่มีการรับเหมา	ผู้รับเหมาทุกคน		จป.วิชาชีพ	จป.วิชาชีพ							
	ปฏิบัติ																																	
3.3.10	การอบรมมาตรการป้องกันประกายไฟสำหรับช่างเชื่อม / บatching โทษกรณีสฟัด	แผน																					ทุกวัน	ทุกคน										
	ปฏิบัติ																																	
3.4 การอบรมลูกจ้างเฉพาะงานที่ต้องมีการทบทวน																																		
3.4.1	การให้สัญญาณมือ Mobile Crane	แผน																					2 ครั้ง / ปี	พนักงาน/ผู้รับเหมา	ตามแผนงานโครงการ	จป.วิชาชีพ/วิศวกร	จป.วิชาชีพ/วิศวกร							
	ปฏิบัติ																																	
4 แผนรณรงค์ส่งเสริมความปลอดภัยในการทำงาน																																		
4.1 โครงการ/กิจกรรม																																		
4.1.1	จัดบอร์ดประชาสัมพันธ์ความปลอดภัย	แผน																					ทุกเดือน	พนักงานทุกคน	ตามแผนงานโครงการ	จป.วิชาชีพ	จป.วิชาชีพ							
	ปฏิบัติ																																	
4.2 โครงการ/กิจกรรม																																		
4.2.2	โครงการ/กิจกรรมการสนทนความปลอดภัยและออกกำลังกาย Safety Talk ช่วงเช้าก่อนเริ่มงาน	แผน																					ทุกวัน	พนักงานทุกคน	ตามแผนงานโครงการ	หัวหน้างาน/ไฟร์แมน/วิศวกรโครงการ/จป.วิชาชีพ	จป.วิชาชีพ							
	ปฏิบัติ																																	



โครงการ : Landmark @ Granstation B
เจ้าของโครงการ : บริษัท ไซมิส เอทเสท จำกัด(มหาชน) SA
ปรับปรุงวันที่ : 3 มกราคม 2568

แผนงานความปลอดภัย อาชีวอนามัย และสภาพแวดล้อมในการทำงาน

ประจำปี 2568

วันเริ่มสัญญา : 16/10/2566

วันสิ้นสุดสัญญา : 15/10/2568

SHE PLAN Rev.2																																
ลำดับ	แผนงาน/โครงการ	ความถี่/วัน	เดือน / ปี																				ความถี่	กลุ่มเป้าหมาย	งบประมาณ	ผู้ควบคุม/ผู้มีหน้าที่รับผิดชอบ	ผู้ตรวจสอบ	หมายเหตุ				
			2566				2567								2568																	
			ไตรมาสที่ 4				ไตรมาสที่ 1				ไตรมาสที่ 2				ไตรมาสที่ 3				ไตรมาสที่ 4													
			ต.ค.	พ.ย.	ธ.ค.	ม.ค.	ก.พ.	มี.ค.	เม.ย.	พ.ค.	มิ.ย.	ก.ค.	ต.ค.	ก.ย.	ต.ค.	พ.ย.	ธ.ค.	ม.ค.	ก.พ.	มี.ค.	เม.ย.	พ.ค.							มิ.ย.	ก.ค.	ต.ค.	ก.ย.
4.3	โครงการ/กิจกรรม																															
4.3.1	โครงการ/กิจกรรมการรณรงค์การใช้ PPE	แผน																														
		ปฏิบัติ																														
4.4	โครงการ/กิจกรรม																															
4.4.1	โครงการ/กิจกรรม Big Cleaning day / 5 ศ	แผน																														
		ปฏิบัติ																														
4.5	โครงการ/กิจกรรม																															
4.5.1	โครงการ/กิจกรรมขับขี่ปลอดภัยสวมหมวกนิรภัยทุกครั้ง	แผน																														
		ปฏิบัติ																														
5	แผนฉุกเฉิน / กรณีเกิดอุบัติเหตุในการทำงาน																															
5.2	การป้องกันเหตุฉุกเฉิน																															
5.2.1	การปรับปรุงแผนฉุกเฉินประจำปี	แผน																														
		ปฏิบัติ																														
5.2.2	การซ้อมแผนฉุกเฉิน																															
5.2.2.1	ไฟไหม้	แผน																														
		ปฏิบัติ																														
5.2.2.2	สารเคมีรั่วไหล	แผน																														
		ปฏิบัติ																														
5.2.2.3	ภัยธรรมชาติ	แผน																														
		ปฏิบัติ																														
6	แผนตรวจสอบ วิเคราะห์และรายงานอุบัติเหตุในการทำงาน																															
6.1	การรายงานอุบัติเหตุ การสอบสวน วิเคราะห์อุบัติเหตุ																															
6.1.1	การรายงานอุบัติเหตุ การสอบสวน วิเคราะห์อุบัติเหตุ	แผน																														
		ปฏิบัติ																														
7	แผนจัดการสิ่งแวดล้อม สุขภาพอนามัยและสวัสดิการ																															
7.1	สภาวะสิ่งแวดล้อมทั่วไป																															
7.1.1	สำรวจประเมินผลกระทบสิ่งแวดล้อม ใน - นอก โครงการ	แผน																														
		ปฏิบัติ																														
7.1.2	รายงานเรื่องจำนวนทรัพยากรดินไม้ประจำปี	แผน																														
		ปฏิบัติ																														
7.1.3	กำหนดควบคุมการใช้มาตรการป้องกัน และประกาศห้ามล่าสัตว์ป่าโดยเด็ดขาด / บทลงโทษกรณีฝ่าฝืน	แผน																														
		ปฏิบัติ																														
7.1.4	การป้องกันและควบคุมสภาวะแวดล้อม	แผน																														
		ปฏิบัติ																														
7.1.5	การตรวจวัดคุณภาพสิ่งแวดล้อม เสียง / สารเคมี / ฝุ่น / มลพิษ / น้ำเสียที่ระบายออกสู่สาธารณะ	แผน																														
		ปฏิบัติ																														
7.1.6	รายการสารเคมี / เอกสารแสดงรายละเอียดสารเคมี SDS	แผน																														
		ปฏิบัติ																														
7.1.7	ควบคุมการใช้สารเคมี / การแบ่งบรรจุนำไปใช้	แผน																														
		ปฏิบัติ																														
7.1.8	ควบคุมพื้นที่เก็บสารเคมี / ตรวจสอบ STORE จัดเก็บ / พื้นที่จัดเก็บสารเคมีอื่นๆ ที่ใช้ในโครงการ	แผน																														
		ปฏิบัติ																														
7.1.9	ขอการใช้พลังงาน / ไฟฟ้า / น้ำมัน / ก๊าซ LPG - NGV สำหรับงานโครงการแต่ละเดือน	แผน																														
		ปฏิบัติ																														
7.1.10	การกำหนดพื้นที่ / สิ่งอำนวยความสะดวกเข้า - ออกโครงการ	แผน																														
		ปฏิบัติ																														
7.2	การจัดการน้ำ																															
7.2.1	น้ำดื่ม	แผน																														
		ปฏิบัติ																														
7.2.2	น้ำใช้ / น้ำบาดาล	แผน																														
		ปฏิบัติ																														



ประจำปี 2568

โครงการ : Landmark @ Granstation B

เจ้าของโครงการ : บริษัท ไซมิส เอทเอส จำกัด(มหาชน) SA

ปรับปรุงวันที่ : 3 มกราคม 2568

วันเริ่มสัญญา : 16/10/2566

วันสิ้นสุดสัญญา : 15/10/2568

SHE PLAN Rev.2																																			
ลำดับ	แผนงาน/โครงการ	ความถี่/วัน	เดือน / ปี																				ความถี่	กลุ่มเป้าหมาย	งบประมาณ	ผู้ควบคุม/ผู้มีหน้าที่รับผิดชอบ	ผู้ตรวจสอบ	หมายเหตุ							
			2566				2567								2568																				
			ไตรมาสที่ 4				ไตรมาสที่ 1				ไตรมาสที่ 2				ไตรมาสที่ 3				ไตรมาสที่ 4																
			ต.ค.	พ.ย.	ธ.ค.	ม.ค.	ก.พ.	มี.ค.	เม.ย.	พ.ค.	มิ.ย.	ก.ค.	ส.ค.	ก.ย.	ต.ค.	พ.ย.	ธ.ค.	ม.ค.	ก.พ.	มี.ค.	เม.ย.	พ.ค.							มิ.ย.	ก.ค.	ส.ค.	ก.ย.	ต.ค.	พ.ย.	
7.2.3	น้ำทิ้ง / เส้นทางระบายน้ำ /มาตรการบำบัดน้ำก่อนปล่อยลงสู่สาธารณะ	แผน																												ทุกเดือน	ทรัพยากรน้ำที่ใช้ในโครงการ	ตามแผนงานโครงการ	วิศวกรโครงการ/จป.วิชาชีพ	จป.วิชาชีพ	
7.2.4	ขอคปริมาณการใช้ในแต่ละประเภทในโครงการ	แผน																															ธุรการโครงการ		
7.2.5	ขอคปริมาณน้ำเสียที่ผ่านการบำบัดและปล่อยผ่านออกสู่ภายนอก	แผน																															จป.วิชาชีพ		
7.3	การบริหารจัดการขยะ																																		
7.3.1	ขยะมูลฝอยทั่วไป	แผน																												ทุกวัน	ขยะ/สิ่งปฏิกูลในโครงการ	ตามแผนงานโครงการ	จป.วิชาชีพ	จป.วิชาชีพ	
7.3.2	ขยะชีวภาพ / เศษอาหาร	แผน																																	
7.3.3	ขยะรีไซเคิล / นำกลับมาใช้ใหม่	แผน																																	
7.3.4	ขยะอันตราย / มีพิษ / กระป๋องสี / ฝ้าเพื่อน้ำมันอื่น ๆ	แผน																																	
7.3.5	ขยะติดเชื้อ / การทำแผลใช้ห้องพยาบาล	แผน																												ทุกวัน	ขยะ/สิ่งปฏิกูลในโครงการ	ตามแผนงานโครงการ	จป.วิชาชีพ	จป.วิชาชีพ	
7.3.6	สิ่งปฏิกูลเศษวัสดุที่ไม่ใช้แล้วจากงานก่อสร้าง อื่นๆ	แผน																																	
7.3.7	สิ่งปฏิกูลจากการใช้ห้องน้ำ	แผน																																	
7.3.8	ระบบการทิ้งขยะ / คัดแยกขยะ / ภาชนะรองรับขยะ / จุดพักขยะชั่วคราว	แผน																																	
7.3.9	เอกสาร / บันทึกการขออนุญาตนำขยะแต่ละประเภทออกนอกโครงการ / จำนวนปริมาณขยะแต่ละประเภท	แผน																												ทุกเดือน	ขยะ/สิ่งปฏิกูลในโครงการ	ตามแผนงานโครงการ	วิศวกรโครงการ / PM / จป.วิชาชีพ	จป.วิชาชีพ	
7.4	สวัสดิการ																																		
7.4.1	จัดให้มีพื้นที่สูบบุหรี่พร้อมถังดับเพลิง	แผน																												ทุกวัน	สวัสดิการสำหรับพนักงาน	ตามแผนงานโครงการ	PM / จป.วิชาชีพ	จป.วิชาชีพ	
7.4.2	จัดให้มีห้องน้ำ / แยกชาย - หญิง	แผน																																	
7.4.3	การกำหนดพื้นที่จุดพักผ่อนพนักงาน	แผน																																	
7.4.4	จัดให้มีบ้านพัก / เข็มปีคนงาน และตรวจสอบทุกเดือน	แผน																																	
7.4.5	การให้บริการทางการแพทย์ / สุขภาพ																													ทุกวัน	สวัสดิการสำหรับพนักงาน	ตามแผนงานโครงการ	HR (HO) / PM	จป.วิชาชีพ	
7.4.5.1	ตรวจสุขภาพ ก่อนเริ่มงาน / ประจำปี	แผน																																	
7.4.5.2	ห้องพยาบาลในโครงการ / ผู้ประสานงานประจำบ้านส่วนกลางที่เข็มปีคนงาน	แผน																												ทุกวัน	พนักงานทุกคน		PM / จป.วิชาชีพ	จป.วิชาชีพ	
7.4.5.3	พยาบาลระดับวิชาชีพ / อสม.พื้นที่	แผน																																	
7.4.5.4	ตรวจวัดปริมาณแอลกอฮอล์ / ทางลมหายใจ	แผน																												ทุกวัน	พนักงานทุกคน		PM / จป.วิชาชีพ	จป.วิชาชีพ	
7.4.5.5	ตรวจหาสารเสพติดทางปัสสาวะ / ทางเลือด	แผน																																	

ผู้เสนอ.....
(นางสาวประติสร สำนัก)
เจ้าหน้าที่ความปลอดภัยในการทำงาน ระดับวิชาชีพ
วันที่.....3..มกราคม ...2568.....

ผู้อนุมัติ.....
(นายสุรัตน์ ชูราษฎร์)
ผู้จัดการโครงการ
วันที่.....3...มกราคม.....2568.....

ภาคผนวก ค9

แผนตอบรับเหตุฉุกเฉิน การปฐมพยาบาล การรักษาพยาบาล อัคคีภัย
และเหตุฉุกเฉินทั้งหมด





Document No. SD-SAF-006/01

Construction SHE Manual

Section 3.3

แผนฉุกเฉิน

หน่วยงานอุทธรณ์

แผนตอบรับฉุกเฉิน

การปฐมพยาบาล การรักษาพยาบาล อื่นที่เกี่ยวข้อง

และเหตุฉุกเฉินทั้งหมด

สารบัญงาน

1	วัตถุประสงค์.....	24
2	ขอบเขต	24
3	ความรับผิดชอบ	24
4	แผนงาน.....	24
4.1	การปฐมพยาบาล.....	24
4.2	อุบัติเหตุ/การรักษาพยาบาลฉุกเฉิน	25
4.3	จุดรวมพล	26
4.4	การรายงาน.....	26
	แผนงานฉุกเฉิน.....	28
	เบอร์โทรศัพท์ฉุกเฉิน.....	29
	แผนที่โรงพยาบาล	

1.0 วัตถุประสงค์

วัตถุประสงค์ของแผนนี้เพื่อเป็นแนวทางให้พนักงานทุกคนในกรณีเกิดอุบัติเหตุ / การรักษาพยาบาล ไฟไหม้ หรือเหตุฉุกเฉินที่เกิดขึ้นในหน่วยงานของ บริษัท ฤทธา

2.0 ขอบเขต

แผนฉบับนี้เพื่อพนักงาน เจ้าหน้าที่ความปลอดภัย คนงาน และผู้รับเหมาทุกคนในหน่วยงานของ บริษัท ฤทธา

3.0 ความรับผิดชอบ

ในกรณีที่ต้องส่งรักษาพยาบาลโดยแพทย์หรือโรงพยาบาลท้องถิ่น ให้หัวหน้างานหรือเจ้าหน้าที่ความปลอดภัยประจำหน่วยงานเดินทางไปกับพนักงานด้วย

4.0 แผนงาน

4.1 การปฐมพยาบาล

บริษัท ฤทธา กำหนดให้การรักษาพยาบาลขั้นพื้นฐาน มีกล่องปฐมพยาบาล คู่มืออุปกรณ์ปฐมพยาบาล สำหรับการรักษาอาการบาดเจ็บเบื้องต้น หรือบาดแผลจากของมีคม ที่บาดเจ็บ ชูดขีดเล็กน้อย พยาบาลอาชีวอนามัย (Occupational Health Nurse - OHN) เจ้าหน้าที่ทางการแพทย์ หรือเจ้าหน้าที่ที่ผ่านการอบรมปฐมพยาบาล เบื้องต้นจะเป็นผู้ทำการปฐมพยาบาลให้

4.1.1 รายงานแก่พยาบาลอาชีวอนามัย (Occupational Health Nurse - OHN) เจ้าหน้าที่ทางการแพทย์ หรือเจ้าหน้าที่ที่ผ่านการอบรมปฐมพยาบาลเบื้องต้น เป็นผู้ทำการตรวจสอบ และบันทึกการบาดเจ็บลงในสมุดทะเบียนการบาดเจ็บในหน่วยงาน

4.1.2 ในกรณีที่การบาดเจ็บจำเป็นที่จะต้องรักษามากกว่าการปฐมพยาบาลเล็กน้อย (ทำความสะอาด ทำแผลทายา และพันบาดแผล) พยาบาลอาชีวอนามัย (Occupational Health Nurse - OHN) เจ้าหน้าที่ทาง

การแพทย์ หรือเจ้าหน้าที่ที่ผ่านการอบรมปฐมพยาบาลเบื้องต้น จะเป็นผู้ดูแลการบาดเจ็บ เช่นการห้ามเลือด เป็นต้น

4.1.3 พยาบาลอาชีวอนามัย (Occupational Health Nurse - OHN) เจ้าหน้าที่ทางการแพทย์ หรือเจ้าหน้าที่ที่ผ่านการอบรมปฐมพยาบาลเบื้องต้น และบันทึกการบาดเจ็บ ให้คำปรึกษา พิจารณาอาการหรือทำการบรรเทาการบาดเจ็บว่าสามารถกลับมาทำงานได้หรือไม่

4.1.4 หากอาการนั้นมากกว่าการการปฐมพยาบาลขั้นต้น ให้พยาบาลอาชีวอนามัย (Occupational Health Nurse - OHN) เจ้าหน้าที่ทางการแพทย์ หรือเจ้าหน้าที่ที่ผ่านการอบรมปฐมพยาบาลเบื้องต้น เป็นผู้ดูแล โดยหัวหน้างานของผู้ได้รับการเจ็บนั้น จะต้องได้รับการแจ้งให้ทราบ เพื่อจัดเตรียมการ และการจัดส่งไปยังสถานพยาบาลท้องถิ่น หรือโรงพยาบาล

4.1.5 เมื่อทำการรักษาเรียบร้อยแล้ว กรณีที่ผู้บาดเจ็บ หรือหัวหน้างานต้องแจ้งแก่พยาบาลอาชีวอนามัย (Occupational Health Nurse - OHN) เจ้าหน้าที่ทางการแพทย์ หรือเจ้าหน้าที่ที่ผ่านการอบรมปฐมพยาบาลเบื้องต้น เพื่อให้สามารถดูแลการรักษาพยาบาลได้ถูกต้อง ต่อเนื่อง และสามารถกลับมาทำงานได้

4.1.6 เพื่อลดความเสี่ยงในการติดเชื้อ การปฐมพยาบาลต้องกระทำโดยผู้ที่ผ่านการฝึกอบรมปฐมพยาบาลเบื้องต้น และได้รับใบรับรองการฝึกอบรมแล้วเท่านั้น

หมายเหตุ:

- ไม่อนุญาตให้พนักงานออกจากบริเวณสถานที่ปฏิบัติงานโดยมิได้รายงานให้หัวหน้างานทราบก่อน
- ไม่ว่าในกรณีใดก็ตาม ไม่ควรออกจากบริเวณสถานที่ปฏิบัติงานโดยลำพังในขณะที่มีอาการคลื่นเหียน วิงเวียน หรือได้รับบาดเจ็บ เลือดไหล
- หากมีความจำเป็นต้องเข้ารับการรักษาที่สถานพยาบาลในพื้นที่จะต้องให้หัวหน้างาน หรือเจ้าหน้าที่ความปลอดภัยเดินทางไปด้วย

4.2 อุบัติเหตุ / การรักษาพยาบาลฉุกเฉิน

หากเกิดกรณีมีสถานการณ์ฉุกเฉินให้ผู้รับเหมานำผู้ป่วย หรือผู้ได้รับบาดเจ็บไปยังสถานพยาบาลภายนอก เว้นแต่ในกรณีที่ต้องมีการปฐมพยาบาล ให้ปฏิบัติตามขั้นตอนการปฐมพยาบาลเบื้องต้นก่อน โดยเจ้าหน้าที่ความปลอดภัยระดับวิชาชีพ หรือพยาบาลอาชีวอนามัย (Occupational Health Nurse - OHN) ดำเนินการประสานงาน

กับเจ้าหน้าที่รักษาพยาบาลจากภายนอกในการบริการฉุกเฉิน และให้เจ้าหน้าที่ปฐมพยาบาลเบื้องต้นเจ้าหน้าที่ความปลอดภัยระดับวิชาชีพ หรือพยาบาลอาชีวอนามัยเดินทางไปกับรถขนย้ายผู้ได้รับบาดเจ็บไปโรงพยาบาลด้วย

4.2.1 กรณีที่มีการบาดเจ็บร้ายแรง เช่นการห้ามเลือด หรือเกิดการบาดเจ็บที่ศีรษะ คอ หลัง หรือการบาดเจ็บสาหัสหนัก ไม่ควรมีการเคลื่อนย้ายจนกว่าหน่วยบริการฉุกเฉินมาดำเนินการ

4.2.2 ผู้ควบคุมงาน แอ้งพยาบาลอาชีวอนามัย (Occupational Health Nurse - OHN) เจ้าหน้าที่ทางการแพทย์ หรือเจ้าหน้าที่ที่ผ่านการอบรมปฐมพยาบาลเบื้องต้น อย่างต่อเนื่อง ด้วยวิทยุ โทรศัพท์ หรือการฝากข้อความ

4.2.3 ทำตามคำแนะนำ ระหว่างขนย้ายผู้บาดเจ็บไปที่ห้องปฐมพยาบาลประจำหน่วยงาน หรือรถฉุกเฉินซึ่งจะถูกส่งไปพร้อมกับพยาบาลอาชีวอนามัย (Occupational Health Nurse - OHN) เจ้าหน้าที่ทางการแพทย์ หรือเจ้าหน้าที่ที่ผ่านการอบรมปฐมพยาบาลเบื้องต้น

4.2.4 ประเมินผู้บาดเจ็บ เพื่อขนย้ายไปโรงพยาบาลสำหรับการรักษาพยาบาลเพิ่มเติม

4.2.5. การขนย้ายผู้ป่วยจะต้องจัดเตรียมโดยพยาบาลอาชีวอนามัย (Occupational Health Nurse - OHN) เจ้าหน้าที่ทางการแพทย์หรือเจ้าหน้าที่ที่ผ่านการอบรมปฐมพยาบาลเบื้องต้น

4.2.6 การส่งผู้บาดเจ็บให้ประสานงานกับหน่วยบริการฉุกเฉิน โดยการเคลื่อนย้ายให้พิจารณาจากความรุนแรงของการบาดเจ็บ

ให้เจ้าหน้าที่ความปลอดภัยติดบอร์ดประกาศแสดงเบอร์โทรศัพท์ฉุกเฉิน (ตามเอกสารแนบ) โดยให้ติดประกาศไว้ในหน่วยงานรวมถึงสำนักงานสนาม

หมายเหตุ: ไม่ควรปล่อยให้ผู้บาดเจ็บอยู่เพียงลำพังไม่ว่ากรณีใดก็ตาม ทำการสังเกต และประเมินอาการผู้บาดเจ็บ

1. หากไม่มั่นใจอาการบาดเจ็บว่ารุนแรงเพียงใด ให้สันนิษฐานว่าบาดเจ็บสาหัสไว้ก่อน
2. หากมีอาการปวดหัว ปวดคอ ปวดหลัง หรืออาการเจ็บปวดรุนแรงใด ๆ ก็ตามให้เรียกรถฉุกเฉิน และพยาบาลอาชีวอนามัย (Occupational Health Nurse - OHN) เจ้าหน้าที่ทางการแพทย์ หรือเจ้าหน้าที่ที่ผ่านการอบรมปฐมพยาบาลเบื้องต้นโดยทันที
3. เมื่อมีการเคลื่อนย้ายฉุกเฉินให้ หัวหน้างาน / เจ้าหน้าที่ความปลอดภัย **ต้อง** ติดตามผู้บาดเจ็บไปด้วย

4. ในทุกกรณีที่ผู้บาดเจ็บเข้ารับการรักษายาบาล โรงพยาบาลพยาบาลอาชีวอนามัย (Occupational Health Nurse - OHN) เจ้าหน้าที่ทางการแพทย์ หรือเจ้าหน้าที่ที่ผ่านการอบรมปฐมพยาบาลเบื้องต้น อาจต้องดำเนินการแทนนายจ้างในการดูแลผู้บาดเจ็บ

5. การบริการฉุกเฉิน ให้ประสานงานกับผู้จัดการหน่วยงาน/เจ้าหน้าที่ความปลอดภัยระดับวิชาชีพ/พยาบาลอาชีวอนามัย (Occupational Health Nurse - OHN) เจ้าหน้าที่ทางการแพทย์ หรือเจ้าหน้าที่ที่ผ่านการอบรมปฐมพยาบาล

4.3 จุดรวมพล

เมื่อเกิดเหตุการณ์ฉุกเฉิน ในหน่วยงานต้องมีจุดรวมพล มีการเช็กจำนวน เมื่อมีการอพยพ โดยต้องมีการติดป้ายที่เห็นได้ชัดเจน และเจ้าหน้าที่ความปลอดภัย รวมถึงหัวหน้างานจะต้องให้คำแนะนำคนงานได้กรณีเกิดเหตุ

4.4 ระบบเตือนภัย

หน่วยงานจะใช้ระบบเตือนภัย “สองระดับ” ในเหตุฉุกเฉิน

ระดับแรก “แจ้งด้วยวาจา” บุคคล หรือคนงานที่พบเหตุฉุกเฉินควรแจ้งให้หัวหน้างาน และคนงานคนอื่นในพื้นที่ให้ทราบ

ระดับที่สอง หัวหน้างานจะแจ้งต่อไปยังผู้ควบคุมงาน และผู้จัดการหน่วยงานโดยใช้วิทยุภายในหน่วยงานนั้นแจ้งให้ทราบโดยทันที

แผนงานการรายงานอุบัติเหตุ - เหตุฉุกเฉิน
ภายในหน่วยงานของรถตรา

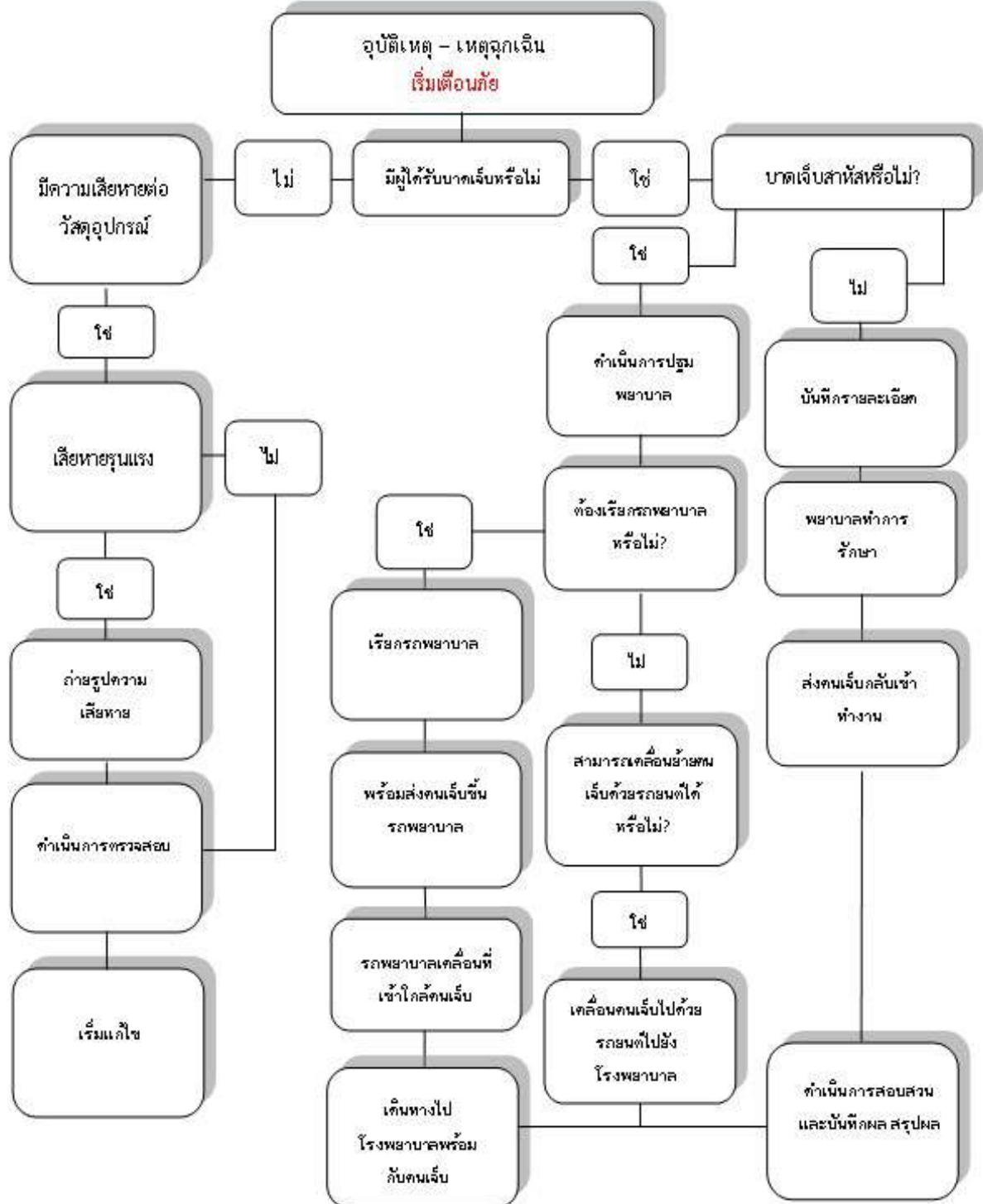

RITTA Company., Ltd: Company-wide Manual
Construction SHE Manual – Site Specific SHE Information

เบอร์โทรศัพท์ติดต่อฉุกเฉิน

หน่วยงาน ...SAGB.....

โทร. 082-9364941 แฟกซ์ -

ชื่อ	ตำแหน่ง	โทร.
นายช่างเดชา สุดลักษณ์	ผู้บริหารโครงการ [Project Director]	081-655-8704
นายช่างสุรัตน์ ชูราศรี	ผู้จัดการโครงการ [Project Manager]	089-968-6315
นายช่างสุรัตน์ ชูราศรี	ผู้จัดการการก่อสร้าง [Construction Manager]	089-968-6315
นายช่างสราวุฒิ วนารมย์วัฒน์	ผู้จัดการ M & E [M & E Manager]	089-920-4890
	ผู้จัดการสถาปัตยกรรม [Architecture Manager]	
นายกฤษฎา บุญรุ่ง	ผู้จัดการความปลอดภัย [Safety Manager]	085-489-3576
นายจิตรกร เกียรติไกรศักดิ์	หัวหน้างานไฟฟ้า [Electrical Supervisor]	089-230-8860
นายเบญจพล อินทุชัย	หัวหน้างานนั่งร้าน [Scaffold Supervisor]	085-918-5463
นายชาญยุทธ สิงาม	หัวหน้างานเครื่องจักรประจำหน่วยงาน [Site Plant Supervisor]	097-297-1636
	หัวหน้างานวัสดุ [Material Supervisor]	
นายเบญจพล อินทุชัย	หัวหน้างานการรักษาความปลอดภัย [Security Chief]	085-918-5463
นางสาวประภัสสร สำนึก	เจ้าหน้าที่ความปลอดภัยอาวุโส [Senior Safety Officer]	082-936-4941
นายอนันต์ ชุ่มสระน้อย	เจ้าหน้าที่ความปลอดภัย [Senior Site Safety]	081-1313432
	เจ้าหน้าที่ความปลอดภัย [Safety Officer]	
	เจ้าหน้าที่ความปลอดภัย [Safety Officer]	
โรงพยาบาลพรัตนราชธานี	โรงพยาบาล [Hospital]	02-548-1000
สถานีตำรวจนครบาลบางชัน	สถานีตำรวจ [Police Station]	02-517-1717
สถานีดับเพลิงและกู้ภัยบางชัน	สถานีดับเพลิง [Fire Brigade Station]	02-517-2920
การไฟฟ้านครหลวงเขตมีนบุรี	การไฟฟ้านครหลวง [Electricity Metropolitan Auto (EMA)]	02-907-5200
การประปาคลองพร้าว	การประปา [Water (WMA)]	02-934-4432

รายชื่อข้างต้นนี้เป็นรายชื่อไว้สำหรับแจ้งเมื่อมีความผิดปกติในหน่วยงาน และเบอร์ติดต่อหน่วยงานภายนอก หากมีเหตุการณ์ผิดปกติ หรือไม่สามารถแก้ไขเองได้ในกรณีฉุกเฉิน

เบอร์โทรศัพท์สำหรับติดต่อผู้บริหารของ อุทรา สำหรับใช้ในกรณีฉุกเฉินเท่านั้น

นายช่างสุรัตน์ ชูราศรี	ผู้จัดการโครงการ [Project Manager]	089-968-6315
นายเบญจพล อินทุชัย	รองผู้จัดการโครงการ [Project Engineer]	085-918-5463
นายชาญยุทธ สิงาม	หัวหน้างานเครื่องจักรประจำหน่วยงาน [Site Plant Supervisor]	097-297-1636

ภาคผนวก ค10

ระเบียบปฏิบัติในหน่วยงานก่อสร้าง



ลำดับ	ลักษณะ หรือ ประเภทการทำผิดระเบียบ	อัตราการปรับ		หมายเหตุ
		ครั้งแรก 100 บาท	ครั้งที่ 2, 1,000 บาท	
1	ไม่สวมหมวกนิรภัยในเขตพื้นที่ก่อสร้าง	●		
2	ไม่สวมใส่แว่นตานิรภัยขณะทำงาน เช่น งานเจาะ, สกัด, เจียร์ชิ้นงาน, ไขเลื่อยวงเดือน	●		
3	ขณะทำงานเชื่อมชิ้นงานไม่สวมใส่หน้ากากเชื่อม	●		
4	ไม่สวมใส่เข็มขัดนิรภัยขณะทำงานอยู่ริมอาคาร บนนั่งร้าน หรือ ทำงานที่สูง ตั้งแต่ 2 เมตรขึ้นไป	●		
5	ไม่สวมใส่ถุงมือขณะทำงาน เช่น งานเชื่อม ตัด เจียร์ ถุงมือหนัง, งานทั่วไป ถุงมือผ้า, งานสารเคมี ถุงมือยาง	●		
6	แต่งกายไม่ถูกต้องตามระเบียบ เช่น กางเกงขาด รุ่งริ่ง สวมใส่รองเท้าแตะ รองเท้าผ้าใบ(ตามลักษณะงาน)	●		
7	ไม่แสดงบัตร/ติดบัตรขณะอยู่ในโครงการ (ตลอดการทำงาน)	●		
8	นำบัตรบุคคลอื่น/สวมบัตรบุคคลอื่นเข้ามาทำงาน		●	** ออกจากงานทันที
9	ไม่ขออนุญาตปฏิบัติงาน ประจำวัน	●		
10	ใช้หินเจียร์ที่ไม่มีฝาครอบนิรภัย (ยกเว้นมีเหตุอันสมควรที่ไม่สามารถใส่ฝาครอบนิรภัยได้) และ ปฏิบัติงานที่ก่อให้เกิดฝุ่น	●		
11	ใช้เลื่อยวงเดือนไฟฟ้าไม่มีฝาครอบนิรภัย หรือ ฝาครอบนิรภัยชำรุดไม่รัดปิดล็อกเมื่อหยุดตัด	●		
12	ใช้อัดลม - แก๊ส โดยไม่ใช้สายรัด/กับรัดให้ออกต้อง และ ไม่ใช้อุปกรณ์ป้องกันฟุ้งย้อนกลับกับอุปกรณ์ชุดตัดแก๊ส	●		
13	ปฏิบัติงานที่มีประกายไฟโดยไม่ใช้อัดครอบลูกไฟ / ผ้าใบกันไฟป้องกันและไม่ป้องกันวัสดุร่วงหล่นจากอาคาร		●	
14	ใช้สายไฟฟ้าเสียบสายทองแดงต่อตรงเข้ากับตู้ไฟฟ้าชั่วคราวโดยไม่ใช้ พาวเวอร์ปลั๊กอย่างถูกต้อง	●		
15	ใช้อัดดับเพลิงโดยไม่ได้รับอนุญาต / ใช้โดยไม่จำเป็น / ขโมยอัดดับเพลิงประจำจุดไปใช้		●	
16	ใช้นั่งร้านโดยไม่ขออนุญาตติดตั้งนั่งร้าน	●		
17	ทิ้งขยะก่อสร้างไม่ถูกที่/ไม่ทิ้งในจุดที่กำหนดไว้		●	
18	นำอาหารไปทานบริเวณหน้างาน/ทานอาหารนอกจุดที่กำหนดไว้ และ คายน้ำมากหน้างาน/อุณน้ำลาย	ปรับ 500 บาท/คน		
19	ไม่เข้าร่วมกิจกรรม Morning Talk	●		
20	สูบบุหรี่นอกพื้นที่กำหนด หรือ สูบบุหรี่ขณะปฏิบัติงาน	ปรับ 5000 บาท / ครั้ง		** ครั้งที่ 2 เชิญออกจากการงาน
21	ดื่มแอลกอฮอล์ขณะปฏิบัติงาน / นำแอลกอฮอล์เข้ามาในไซส์งาน		●	** ออกจากงานทันที
22	นำบุคคลต่างด้าวที่ไม่ได้รับอนุญาตเข้ามาในพื้นที่ก่อสร้าง / นำบุคคลที่อายุไม่ถึง 18 ปี เข้ามาในไซส์งาน		●	ออกจากการงานทันที พร้อม.ที่นำเข้ามาจับผิดชอบ

**** หมายเหตุ :** กรณีออกจากการงาน หรือ เลิกจ้าง FME / FE จะเป็นผู้พิจารณาทุกครั้ง

ทุกครั้งที่มีผู้ผิด/กระทำความผิด จะออกหนังสือใบเตือนและหัวหน้างานรับทราบทุกครั้ง

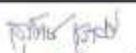
 (นายสุรัตน์ ชูราศรี)
 Project Manager

ข้อกำหนดเพื่อความปลอดภัยในการทำงาน

Safety Regulation For Personnel Protective Equipment

- 1 ดูแลสุขภาพร่างกายให้พร้อมสำหรับการทำงาน
Always take care of health for work.
- 2 ร่างกายปราศจากแอลกอฮอล์ และสารเสพติด
Not being addicted to drugs and alcohol.
- 3 แต่งกาย และสวมอุปกรณ์คุ้มครองภัยส่วนบุคคลที่เหมาะสมกับงาน
Dress and wear personal protective equipment in an appropriate job.
- 4 ปฏิบัติตามข้อห้ามในพื้นที่อันตราย และพื้นที่ควบคุมในเขตก่อสร้างอย่างเคร่งครัด
Obey the prohibition on hazardous areas and control areas in the construction zone, strictly.
- 5 ขับขี่ด้วยความเร็วไม่เกิน 20 กิโลเมตรต่อชั่วโมง
Driving at a speed not exceeding 20 km/hrs.
- 6 ต้องปฏิบัติตามกฎระเบียบ คำสั่ง ของหน่วยงานอย่างเคร่งครัด
Follow site regulation strictly.
- 7 ตรวจสอบคู่มือการซ่อมบำรุงเครื่องมือที่ใช้ในงานก่อสร้างเป็นประจำ
Inspection tools and equipment all the time.



ตารางการปฏิบัติงานประจำวัน

6

07.30 - 07.40	ออกกำลังกายตอนเช้า
07.40 - 07.50	ประชุมย่อย
07.50 - 08.00	การประเมินความปลอดภัยก่อนปฏิบัติงาน ประชุมย่อยระดับหัวหน้างาน โพร้แมน วิศวกร
07.50 - 08.00	เจ้าหน้าที่ความปลอดภัยอนุญาตให้เริ่ม ปฏิบัติงานได้

ช่วงเวลาปฏิบัติงาน

12.00 - 13.00 พักรับประทานอาหาร

ช่วงเวลาปฏิบัติงาน

17.00 - 17.30 ทำความสะอาดหน่วยงาน

ช่วงเวลาปฏิบัติงาน

ภาคผนวก ค11

ทะเบียนแรงงานต่างด้าว





ทะเบียนใบอนุญาตทำงานของคนต่างด้าวตามมติคณะรัฐมนตรี เมื่อวันที่ 5 กรกฎาคม 2565

เอกสารฉบับนี้ใช้แทนใบอนุญาตทำงาน

เลขรับที่ (No.) : [REDACTED] วันที่อนุญาต (Date) : 13/02/2024

ชื่อคนต่างด้าว (Name of Applicant) : MRS. AONG MA TA

เจ้าหน้าที่ (Name of Officer) : นายมงคล สงคราม นายทะเบียน

จัดทำงานจังหวัดปทุมธานี

(Registrar)

อธิบดีกรมการจัดหางาน

นายทะเบียน



ลงทะเบียนและชำระค่ายื่นแบบคำขอ (REGISTERING APPLICATION FORM AND PAYING APPLICATION FEE)

ข้อมูลคนต่างด้าว

สถานะใบอนุญาต	: อนุมัติ (รอพิมพ์บัตร)	ออกให้ ณ จังหวัด	: สำนักงานจัดหางานจังหวัดปทุมธานี
เลขประจำตัวคนต่างด้าว	: [REDACTED]	ใบอนุญาตทำงานเลขที่	: [REDACTED]
ชื่อภาษาไทย	: [REDACTED]	ชื่อภาษาอังกฤษ	: MRS. AONG MA TA
วัน/เดือน/ปี (พ.ศ.) เกิด	: 27/08/2542	อายุ (ปี)	: 24
สัญชาติ	: เมียนมา	สถานภาพ	: -
ชื่อ-สกุล บิดา	: -	ชื่อ-สกุล มารดา	: -
ที่อยู่อาศัย	: 88/19 หมู่ที่ 6 ตำบลคูบัวหลวง อำเภอลาดหลุมแก้ว จังหวัดปทุมธานี 12140		

ข้อมูลหนังสือเดินทาง และข้อมูลการตรวจลงตรา

เลขที่หนังสือเดินทาง	: CC8043141	ประเภทหนังสือเดินทาง	: CI
สถานที่ออกหนังสือเดินทาง	: OESC, RANONG	ประเทศที่ออกหนังสือเดินทาง	: เมียนมา
วันที่ออกหนังสือเดินทาง	: 11/04/2023	วันหมดอายุ	: 10/04/2027
เลขที่ตรวจลงตรา	: 5 [REDACTED]		
ออกให้วันที่	: 11/05/2023	ใช้ได้ถึงวันที่	: 13/02/2024

ข้อมูลนายจ้าง/สถานประกอบการ

เลขประจำตัวนายจ้าง	: [REDACTED]	ชื่อนายจ้าง/สถานประกอบการ	: บริษัท โอ เซ็ทติ้ง วอล แอนด์ คอนสตรัคชั่น
ประเภทกิจการ	: BT04 - กิจการก่อสร้าง		
ที่ตั้งสำนักงาน	: 88/19 หมู่ที่ 6 ตำบลคูบัวหลวง อำเภอลาดหลุมแก้ว จังหวัดปทุมธานี 12140		

ข้อมูลการทำงาน

ทำงานในตำแหน่ง	: กรรมกร	ลักษณะงาน	: กรรมกร (กิจการก่อสร้าง)
สถานที่ทำงาน	: 89/160 หมู่ที่ 14 ตำบลคลองสาม อำเภอลองหลวง จังหวัดปทุมธานี 12120		
อนุญาตให้ทำงานถึงวันที่	: 13/02/2025		

ข้อมูลสิทธิการรักษาพยาบาล

ประกันสังคม
ประกันสุขภาพ สิ้นสุดวันที่ 13/02/2025

หมายเหตุ

ให้คนต่างด้าวใช้ทะเบียนใบอนุญาตทำงานของคนต่างด้าว ตามมติคณะรัฐมนตรีเมื่อวันที่ 5 กรกฎาคม 2565 เพื่อเป็นหลักฐานแสดงว่า ได้รับการผ่อนผันให้ทำงาน จนกว่าจะได้รับใบอนุญาตทำงาน

เงื่อนไข

คนต่างด้าวที่ทำงานในกิจการที่ต้องขึ้นทะเบียนประกันสังคม จะต้องทำประกันสุขภาพ ตลอดระยะเวลาการอนุญาตให้ทำงาน หากปรากฏว่าระยะเวลาประกันสุขภาพสิ้นสุดลง ก่อนระยะเวลาการอนุญาตให้ทำงาน นายทะเบียนจะพิจารณาไม่อนุญาตให้ทำงาน ซึ่งจะส่งผลให้การอนุญาตให้อยู่ในราชอาณาจักรสิ้นสุดลง

คำเตือน

1. การดำเนินการหลังจากยื่นคำขอต่ออายุใบอนุญาตทำงาน

1.1 ขอรับการตรวจอนุญาตให้อยู่ในราชอาณาจักรเป็นการชั่วคราวต่อไป ก่อนที่การอนุญาตให้อยู่ในราชอาณาจักรเป็นการชั่วคราวสิ้นสุด (ดำเนินการต่ออายุไว้ภายในวันที่ 13 กุมภาพันธ์ 2567 เพื่อให้ได้รับวีซ่าถึงวันที่ 13 กุมภาพันธ์ 2568)

1.2 หลังจากการดำเนินการตามข้อ 1.1 ให้คนต่างด้าว/นายจ้างยื่นสำเนาหลักฐานการตรวจอนุญาตให้อยู่ในราชอาณาจักรเป็นการชั่วคราวต่อไป (ได้รับวีซ่าไม่เกินวันที่ 13 กุมภาพันธ์ 2568) และสำเนาหลักฐานขึ้นทะเบียนเป็นผู้ประกันตน หรือการทำประกันสุขภาพ ตามแต่ละกรณี ผ่านระบบอิเล็กทรอนิกส์ (<https://e-workpermit.doe.go.th/>)

2. เมื่อยื่นเอกสารหลักฐานครบถ้วน คนต่างด้าวจะได้รับทะเบียนใบอนุญาตทำงาน ไว้ใช้เป็นหลักฐานแทนใบอนุญาตทำงาน จนกว่าจะได้รับใบอนุญาตทำงาน โดยสามารถพิมพ์ทะเบียนใบอนุญาตทำงาน ได้จากระบบอิเล็กทรอนิกส์ (<https://e-workpermit.doe.go.th/>)

3. ผู้ใดปลอมแปลงเอกสารราชการ มีความผิดตามประมวลกฎหมายอาญา มาตรา 265 ต้องระวางโทษจำคุกตั้งแต่หกเดือนถึงห้าปี และปรับตั้งแต่หนึ่งพันบาทถึงหนึ่งหมื่นบาท

เอกสารฉบับนี้ถูกสร้างจากระบบการบริหารจัดการ การทำงานของคนต่างด้าว โดยกรมการจัดหางาน กระทรวงแรงงาน





กรมการจัดหางาน
กระทรวงแรงงาน

เลขที่ 1300670074458

ใบเสร็จรับเงิน

ที่ทำการ สำนักบริหารแรงงานต่างด้าว

วันที่ 13 กุมภาพันธ์ 2567

เลขที่ใบชำระเงิน IV670213/005269

เลขรับคำขอที่ ET-67-799095

ได้รับเงินจาก MRS. AONG MA TA สัญชาติ เมียนมา

หมายเลขประจำตัวคนต่างด้าว ๐๐5๐4๐๐๐15752

ชื่อนายจ้าง / สถานประกอบการ บริษัท โอ เซ็ดติง วอล แอนด์ คอนสตรัคชั่น

เลขประจำตัวนายจ้าง

รายการ	จำนวนเงิน
1. ค่าธรรมเนียมในการยื่นคำขอ ฉบับละ 100 บาท	100.00
2. ค่าธรรมเนียมใบอนุญาตทำงาน	900.00
รวมเป็นเงินทั้งสิ้น (บาท) (หนึ่งพันบาทถ้วน)	1,000.00

ได้รับเงินไว้เป็นการถูกต้องแล้ว



(ลงชื่อ)

ตำแหน่ง

ผู้รับเงิน

นักวิชาการแรงงานชำนาญการ

DEPARTURE CARD

Name						
Family Name						
First & Middle Name						
Date of Birth						
YY		MM		DD		
YY		MM		DD		
Place of Birth						
Country						
City/Town/Village						
District						
State/Province						
Zip Code						
Sex						
Marital Status						
Occupation						
Education Level						
Religion						
Signature						
Printed Name						



XF75559

REPUBLIC OF THE UNION OF MYANMAR



CI MMR CC8043141

AONG MA TA

JOHN MAR HTAY

MYANMAR

27-AUG 1999

11 APR 2023

10 APR 2027

TOUNGUP

OESC, RANONG

Holder's skin care

CIMMRAONG<MA<TA<<<<<<<<<<<<<<<<<<<<<<<<
CC80431413MMR9908279F2704106<<<<<<<<<<<<<D

NON-IMMIGRANT VISA

Visas and Endorsements



IMMIGRATION BUREAU
THAILAND

NO. RANONG 40443

Category..... "L - A"

This visa must be utilized
on the date of its issuance

(Signed) ร.ต.ท.หญิง [Signature]

Immigration office
Date 11 APR 2023

ชื่อนาย
สถานที่
อ. 6

Visas and Endorsements

IMMIGRATION BUREAU

ADMITTED 11 APR 2023

UNTIL 15 MAY 2023

SIGNED ร.ต.ท.หญิง [Signature]

NOTICE

- TO KEEP YOUR STAY PERMIT RE-ENTRY PERMIT
MUST BE MADE BEFORE LEAVING THAILAND.
- NOTIFICATION OF RESIDENCE MUST BE MADE
EVERY 90 DAY.

“อนุญาตให้อยู่ในราชอาณาจักรตามมติ ครม.
เมื่อวันที่ ๗ ก.พ. ๖๖ และประกาศ มท. ลง ๒๓ ก.พ. ๖๖”

59265/66 นามสกุล นามสกุล

Visas and Endorsements

SURATTHANI IMMIGRATION OFFICE
APPLICATION OF STAY IS PERMITTED UP TO FEB 2024
APPLICANT MUST LEAVE THE KINGDOM WITHIN THE DATE
SPECIFIED HERE IN OFFENDERS WILL BE PROSECUTED

พ.ศ.ท.หญิง

(ปิยะวรรณ ไกรแก้ว)
สา.ต.ม.จ.อ.สุราษฎร์ธานี

11 MAY 2023

“อนุญาตให้อยู่ในราชอาณาจักรตามมติ ครม.
เมื่อวันที่ ๗ ก.พ.๖๖ และประกาศ มท. ลง ๒๓ ก.พ.๖๖”

8

11 MAY 2023

Visas and Endorsements

LA 3079/2167

CHAINAT IMMIGRATION OFFICE
APPLICATION OF STAY IS PERMITTED UP TO FEB 2025
APPLICANT MUST LEAVE THE KINGDOM WITHIN THE DATE
SPECIFIED HERE IN OFFENDERS WILL BE PROSECUTED

SIGNED วั.ต.อ.

OFFICER

“อนุญาตให้อยู่ในราชอาณาจักรตามมติ ครม.
เมื่อวันที่ ๓๐ พ.ค.๖๖ และประกาศ มท. ลง ๒๖ มิ.ย.๖๖”

9



ทะเบียนใบอนุญาตทำงานของคนต่างด้าวตามมติคณะรัฐมนตรี เมื่อวันที่ 5 กรกฎาคม 2565

เอกสารฉบับนี้ใช้แทนใบอนุญาตทำงาน

เลขรับที่ (No.): [REDACTED]

วันที่อนุญาต (Date): 13/02/2024

ชื่อคนต่างด้าว (Name of Applicant): MR. AUNG KHAING HTAY

เจ้าหน้าที่ (Name of Officer): นายมงคล สงคราม

นายทะเบียน

จัดหางานจังหวัดปทุมธานี

(Registrar)

นายสมชาย มรกตศรีวรรณ

อธิบดีกรมการจัดหางาน

นายทะเบียน



ลงเลขรับและชำระค่ายื่นแบบคำขอ (REGISTERING APPLICATION FORM AND PAYING APPLICATION FEE)

ข้อมูลคนต่างด้าว

สถานะใบอนุญาต	: อนุมัติ (รอพิมพ์บัตร)	ออกให้ ณ จังหวัด	: สำนักงานจัดหางานจังหวัดปทุมธานี
เลขประจำตัวคนต่างด้าว	: 8[REDACTED]	ใบอนุญาตทำงานเลขที่	: [REDACTED]
ชื่อภาษาไทย	: นาย ออง คาย เท	ชื่อภาษาอังกฤษ	: MR. AUNG KHAING HTAY
วัน/เดือน/ปี (พ.ศ.) เกิด	: 22/06/2540	อายุ (ปี)	: 26
สัญชาติ	: เมียนมา	สถานภาพ	: -
ชื่อ-สกุล บิดา	: -	ชื่อ-สกุล มารดา	: -
ที่อยู่อาศัย	: 88/19 หมู่ที่ 6 ตำบลคูบางหลวง อำเภอลาดหลุมแก้ว จังหวัดปทุมธานี 12140		

ข้อมูลหนังสือเดินทาง และข้อมูลการตรวจลงตรา

เลขที่หนังสือเดินทาง	: CC8043153	ประเภทหนังสือเดินทาง	: Passport
สถานที่ออกหนังสือเดินทาง	: OESC, RANONG	ประเทศที่ออกหนังสือเดินทาง	: เมียนมา
วันที่ออกหนังสือเดินทาง	: 11/04/2023	วันหมดอายุ	: 10/04/2027
เลขที่ตรวจลงตรา	: [REDACTED]		
ออกให้วันที่	: 11/05/2023	ใช้ได้ถึงวันที่	: 13/02/2024

ข้อมูลนายจ้าง/สถานประกอบการ

เลขประจำตัวนายจ้าง	: 01255510000571	ชื่อนายจ้าง/สถานประกอบการ	: บริษัท โอ เซ็ดติ้ง วอล แอนด์ คอนสตรัคชั่น
ประเภทกิจการ	: BT04 - กิจการก่อสร้าง		
ที่ตั้งสำนักงาน	: 88/19 หมู่ที่ 6 ตำบลคูบางหลวง อำเภอลาดหลุมแก้ว จังหวัดปทุมธานี 12140		

ข้อมูลการทำงาน

ทำงานในตำแหน่ง	: กรรมกร	ลักษณะงาน	: กรรมกร (กิจการก่อสร้าง)
สถานที่ทำงาน	: 89/160 หมู่ที่ 14 ตำบลคลองสาม อำเภอลองหลวง จังหวัดปทุมธานี 12120		
อนุญาตให้ทำงานถึงวันที่	: 13/02/2025		

ข้อมูลสิทธิการรักษาพยาบาล

ประกันสังคม
ประกันสุขภาพ สิ้นสุดวันที่ 13/02/2025

หมายเหตุ

ให้คนต่างด้าวใช้ทะเบียนใบอนุญาตทำงานของคนต่างด้าว ตามมติคณะรัฐมนตรีเมื่อวันที่ 5 กรกฎาคม 2565 เพื่อเป็นหลักฐานแสดงว่า ได้รับการผ่อนผันให้ทำงาน จนกว่าจะได้รับใบอนุญาตทำงาน
เงื่อนไข

คนต่างด้าวที่ทำงานในกิจการที่ไม่ต้องขึ้นทะเบียนประกันสังคม จะต้องทำประกันสุขภาพ ตลอดระยะเวลาการอนุญาตให้ทำงาน หากปรากฏว่าระยะเวลาประกันสุขภาพสิ้นสุดลง ก่อนระยะเวลาการ
อนุญาตให้ทำงาน นายทะเบียนจะพิจารณาอนุญาตให้ทำงาน ซึ่งจะส่งผลให้การอนุญาตให้อยู่ในราชอาณาจักรสิ้นสุดลง

คำเตือน

1. การดำเนินการหลังจากยื่นคำขอต่ออายุใบอนุญาตทำงาน

1.1 ขอรับการตรวจอนุญาตให้อยู่ในราชอาณาจักรเป็นการชั่วคราวต่อไป ก่อนที่การอนุญาตให้อยู่ในราชอาณาจักรเป็นการชั่วคราวสิ้นสุด (ดำเนินการต่ออายุวีซ่าภายในวันที่ 13 กุมภาพันธ์ 2567 เพื่อให้
ได้รับวีซ่าถึงวันที่ 13 กุมภาพันธ์ 2568)

1.2 หลังจากการดำเนินการตามข้อ 1.1 ให้คนต่างด้าว/นายจ้างยื่นสำเนาหลักฐานการตรวจอนุญาตให้อยู่ในราชอาณาจักรเป็นการชั่วคราวต่อไป (ได้รับวีซ่าไม่เกินวันที่ 13 กุมภาพันธ์ 2568) และสำเนา
หลักฐานขึ้นทะเบียนเป็นผู้ประกันตน หรือการทำประกันสุขภาพ ตามแต่ละกรณี ผ่านระบบอิเล็กทรอนิกส์ (<https://e-workpermit.doe.go.th/>)

2. เมื่อยื่นเอกสารหลักฐานครบถ้วน คนต่างด้าวจะได้รับทะเบียนใบอนุญาตทำงาน ไว้ใช้เป็นหลักฐานแทนใบอนุญาตทำงาน จนกว่าจะได้รับใบอนุญาตทำงาน โดยสามารถพิมพ์ทะเบียนใบอนุญาตทำงาน ได้
จากระบบอิเล็กทรอนิกส์ (<https://e-workpermit.doe.go.th/>)

3. ผู้ใดปลอมแปลงเอกสารราชการ มีความผิดตามประมวลกฎหมายอาญา มาตรา 265 ต้องระวางโทษจำคุกตั้งแต่หกเดือนถึงห้าปี และปรับตั้งแต่หนึ่งพันบาทถึงหนึ่งหมื่นบาท





กรมการจัดหางาน
กระทรวงแรงงาน

เลขที่ 1300670074459

ใบเสร็จรับเงิน

ที่ทำการ สำนักบริหารแรงงานต่างด้าว

วันที่ 13 กุมภาพันธ์ 2567

เลขที่ใบชำระเงิน IV670213/005269

เลขรับคำขอที่ ET-67-799421

ได้รับเงินจาก MR. AUNG KHAING HTAY สัญชาติ เมียนมา

หมายเลขประจำตัวคนต่างด้าว

ชื่อนายจ้าง / สถานประกอบการ บริษัท โอ เซ็ดติง วอล แอนด์ คอนสตรัคชั่น

เลขประจำตัวนายจ้าง

รายการ	จำนวนเงิน
1. ค่าธรรมเนียมในการยื่นคำขอ ฉบับละ 100 บาท	100.00
2. ค่าธรรมเนียมใบอนุญาตทำงาน	900.00
รวมเป็นเงินทั้งสิ้น (บาท) (หนึ่งพันบาทถ้วน)	1,000.00

ได้รับเงินไว้เป็นการถูกต้องแล้ว



(ลงชื่อ) น. [Redacted] (ผู้รับเงิน)

ตำแหน่ง นักวิชาการแรงงานชำนาญการ

[illegible]

บัตรขาออก
DEPARTURE CARD
출국 카드
출국카드

ชื่อภาษาอังกฤษ Family Name									
ชื่อ 姓									
ชื่อกลางและชื่อแรก First & Middle Name									
ชื่อ 名									
DD		MM		YYY					
วันเดือนปีเกิด Date of Birth									
วันที่เกิด 出生日期									
เดือนปีเกิด 出生月年									
เลขที่หนังสือเดินทาง Passport no.									
หนังสือเดินทาง 护照号码									
หมายเลขหนังสือ 护照号码									
สัญชาติ Nationality									
สัญชาติ 国籍									
เลขทะเบียนรถหรือพาหนะอื่น Right no./ Vehicle no.									
รถจักรยานยนต์ 摩托车牌照号									
หมายเลขรถจักรยานยนต์ 摩托车牌照号									
ลายเซ็น Signature									
ลายเซ็น 签名									



XF75561

REPUBLIC OF THE UNION OF MYANMAR



1978
 CI
 Name
 AUNG KHAING HTAY
 Also known as
 Nationality
 MYANMAR
 Date of birth
 22 JUN 1997
 Place of birth
 TOUNGUP
 Authority
 OESC, RANONG
 Holder's signature
 11 APR 2023
 Date of expiry
 10 APR 2027
 AUNG KHAING HTAY

CIMMRAUNG<KHAING<HTAY<<<<<<<<<<<<<<<<<<
CC80431538MMR9706224M2704106<<<<<<<<<<<<2

NON-IMMIGRANT VISA

Visas and Endorsements

USED



IMMIGRATION BUREAU
THAILAND

NO. RANONG 40447

Category "L - A"

This visa must be utilized
on the date of its issuance.

(Signed) ร.ต.ท.หญิง [Signature]

Immigration officer

01 APR 2023

6 ชื่อ นายจ้าง นายสมพันธ์ ใจดี

สถานที่ทำงาน เลขที่ 99 ม. 3 ต. 1 เขตดอก

อ. ไทรทอง จ. ชลบุรี

6

Visas and Endorsements

IMMIGRATION BUREAU

11 APR 2023

ADMITTED

UNTIL 15 MAY 2023

SIGNED ร.ต.ท.หญิง [Signature]

NOTICE

- TO KEEP YOUR STAY PERMIT RE-ENTRY PERMIT
MUST BE MADE BEFORE LEAVING THAILAND.
- NOTIFICATION OF RESIDENCE MUST BE MADE
EVERY 90 DAY.

“อนุญาตให้อยู่ในราชอาณาจักรตามมติ ครม.

เมื่อวันที่ ๗ ก.พ. ๖๖ และประกาศ มท. ลง ๒๓ ก.พ. ๖๖”

7

59254/66 พตท.น.ง

จำพวก

Visas and Endorsements

SURATTHANI IMMIGRATION OFFICE
APPLICATION OF STAY IS PERMITTED UP TO 13 FEB 2024
APPLICANT MUST LEAVE THE KINGDOM WITHIN THE DATE
SPECIFIED HERE IN OFFENDERS WILL BE PROSECUTED

พ.ต.ท.หญิง

(ปิยะวรรณ ไกรแก้ว)
สว.ตม.จว.สุราษฎร์ธานี

11 MAY 2023

“อนุญาตให้อยู่ในราชอาณาจักรตามมติ ครม.

เมื่อวันที่ ๗ ก.พ.๖๖ และประกาศ มท. ลง ๒๓ ก.พ.๖๖”

8

Visas and Endorsements

LA 6678 / 2967

CHAINAT IMMIGRATION OFFICE FEB 2025
APPLICATION OF STAY IS PERMITTED UP TO
APPLICANT MUST LEAVE THE KINGDOM WITHIN THE DATE
SPECIFIED HERE IN OFFENDERS WILL BE PROSECUTED

SIGNED

ร.ต.อ.หญิง

IMMIGRATION OFFICER

13 FEB 2024

“อนุญาตให้อยู่ในราชอาณาจักรตามมติ ครม.
เมื่อวันที่ ๓๐ พ.ค.๖๖ และประกาศ มท. ลง ๒๖ มิ.ย.๖๖”

9

AUNG KHAING MYAY



ทะเบียนใบอนุญาตทำงานของคนต่างด้าวตามมติคณะรัฐมนตรี เมื่อวันที่ 3 ตุลาคม 2566
เอกสารฉบับนี้ใช้แทนใบอนุญาตทำงาน

เลขรับที่ (No.) : [REDACTED] วันที่อนุมัติ (Date) : [REDACTED]
ชื่อคนต่างด้าว (Name of Applicant) : MR. HLA MIN KO --
เจ้าหน้าที่ (Name of Officer) : นายภูวกร โตสิงห์ขจร นายทะเบียน : [REDACTED]
จัดหางานจังหวัดชลบุรี (Registrar) นายสมชาย มรกตธรรม
อธิบดีกรมการจัดหางาน
นายทะเบียน



ลงทะเบียนและชำระค่ายื่นแบบคำขอ (REGISTERING APPLICATION FORM AND PAYING APPLICATION FEE)

ข้อมูลคนต่างด้าว

สถานใบอนุญาต : อนุมัติ (รอพิมพ์บัตร) ออกให้ ณ จังหวัด : สำนักงานจัดหางานจังหวัดชลบุรี
เลขประจำตัวคนต่างด้าว : [REDACTED] ใบอนุญาตทำงานเลขที่ : 2000687040317
ชื่อภาษาไทย : นาย ลา มิน โก -- ชื่อภาษาอังกฤษ : MR. HLA MIN KO --
วัน/เดือน/ปี (พ.ศ.) เกิด : 18/11/2525 อายุ (ปี) : 40
สัญชาติ : เมียนมา สถานภาพ : โสด
ชื่อ-สกุล บิดา : MR. - ชื่อ-สกุล มารดา : MRS. -
เลขอ้างอิงคนต่างด้าว : 2023310153210
ที่อยู่อาศัย : 83/29 หมู่ที่ 2 ตำบลโป่ง อำเภอบางละมุง จังหวัดชลบุรี 20150

ข้อมูลหนังสือเดินทาง และข้อมูลการตรวจลงตรา

เลขที่หนังสือเดินทาง : - ประเภทหนังสือเดินทาง : -
สถานที่ออกหนังสือเดินทาง : - ประเทศที่ออกหนังสือเดินทาง : -
วันที่ออกหนังสือเดินทาง : - วันหมดอายุ : -
เลขที่ตรวจลงตรา : -
ออกให้วันที่ : - ใช้ได้ถึงวันที่ : -

ข้อมูลนายจ้าง/สถานประกอบการ

เลขประจำตัวนายจ้าง : [REDACTED] ชื่อนายจ้าง/สถานประกอบการ : ห้างหุ้นส่วนจำกัด วิแอนดวอล โซลูชั่น
ประเภทกิจการ : BT04 - กิจการก่อสร้าง
ที่ตั้งสำนักงาน : 83/29 หมู่ที่ 2 ตำบลโป่ง อำเภอบางละมุง จังหวัดชลบุรี 20150
ข้อมูลการทำงาน :
ทำงานในตำแหน่ง : กรรมกร ลักษณะงาน : กรรมกร (กิจการก่อสร้าง)
สถานที่ทำงาน : 83/29 หมู่ที่ 2 ตำบลโป่ง อำเภอบางละมุง จังหวัดชลบุรี 20150
อนุญาตให้ทำงานถึงวันที่ : 13/02/2025

ข้อมูลสิทธิการรักษาพยาบาล

ประกันสังคม

เงื่อนไข

คนต่างด้าวจะต้องทำประกันสุขภาพตลอดระยะเวลาการอนุญาตให้ทำงาน หากปรากฏว่าระยะเวลาการทำประกันสุขภาพสิ้นสุดลง ก่อนระยะเวลาการอนุญาตให้ทำงาน
นายทะเบียนจะเพิกถอนใบอนุญาตทำงาน ซึ่งมีผลให้การอนุญาตให้อยู่ในราชอาณาจักรสิ้นสุดลง

คำเตือน

เมื่อได้รับอนุญาตให้ทำงานแล้วคนต่างด้าวต้องดำเนินการดังต่อไปนี้ ภายในวันที่ 31 ตุลาคม พ.ศ. 2567 มิเช่นนั้น การอนุญาตให้ทำงานและการอนุญาตให้อยู่ในราชอาณาจักรของคนต่างด้าวจะสิ้นสุดลง

- จัดเก็บข้อมูลยัคลักษณ์บุคคล
- จัดทำหนังสือเดินทางหรือเอกสารที่ใช้แทนหนังสือเดินทาง เพื่อตรวจลงตราหรือตรวจอนุญาตให้อยู่ในราชอาณาจักรเป็นการชั่วคราวต่อไป
- จัดทำหรือปรับปรุงทะเบียนประวัติตามกฎหมายว่าด้วยการทะเบียนราษฎร

เอกสารฉบับนี้ถูกสร้างจากระบบการบริหารจัดการ การทำงานของคนต่างด้าว โดยกรมการจัดหางาน กระทรวงแรงงาน





กรมการจัดหางาน
กระทรวงแรงงาน

ใบเสร็จรับเงิน

เลขที่ 2000670032522

ที่ทำการ สำนักงานบริหารแรงงานต่างด้าว

วันที่ 15 มกราคม 2567

เลขที่ใบชำระเงิน B [REDACTED] 7

เลขรับคำขอที่ V [REDACTED]

ได้รับเงินจาก MR. HLA MIN KO --

สัญชาติ เมียนมา

เลขอ้างอิงคนต่างด้าว 2023310153318

หมายเลขประจำตัวคนต่างด้าว [REDACTED]

ชื่อนายจ้าง / สถานประกอบการ ห้างหุ้นส่วนจำกัด วิแอนดวอล โซลูชั่น

เลขประจำตัวนายจ้าง 0203565002407

รายการ	จำนวนเงิน
1. ค่าธรรมเนียมในการยื่นคำขอ ฉบับละ 100 บาท	100.00
2. ค่าธรรมเนียมใบอนุญาตทำงาน	1,350.00
รวมเป็นเงินทั้งสิ้น (บาท) (หนึ่งพันสี่ร้อยห้าสิบบาทถ้วน)	1,450.00

ได้รับเงินไว้เป็นการถูกต้องแล้ว



อ.ไพฑูริย์ พิเศษ

(ลงชื่อ)

นางสาวอารีวรรณ โพธิ์นิ่มแดง

(ผู้รับเงิน)

ตำแหน่ง

นักวิชาการแรงงานชำนาญการ

~~XXXXXXXXXXXX~~17<<<<<<<<<<<<<4

NOTICE

TO NOTIFY STAYING LONGER THAN 90 DAYS

The Aliens permitted to stay longer in the Kingdom must notify your place of residence to the Immigration office every 90 days.

In case of application for extension of temporary stay in the kingdom by T.M.7 you have notify your place of residence first time.

Any Aliens who fails to comply will be punished with a fine not exceeding 5,000 baht and with an additional fine not exceeding 200 baht for each day which passes until the law is complied with.

ACCORDING TO IMMIGRATION ACT
B.E.2522 SECTION 76

To Notify again on

(Sign)
19 JUN 2024

000000 000000

VISAS

2674/5
NON-LA

PHRANAKHON SI AYUTTHAYA IMMIGRATION OFFICE

APPLICATION OF STAY IS PERMITTED UP TO 13 FEB 2025

APPLICANT MUST LEAVE THE KINGDOM WITHIN THE DATE

SPECIFIED HERE IN OFFENDERS WILL BE PROSECUTED

SIGNED ๕.๕.๖๖
IMMIGRATION OFFICER

19 JUN 2024

*อนุญาตให้อยู่ในราชอาณาจักรตามมติ ครม.

เมื่อวันที่ ๓ ต.ค. ๖๖ และประกาศ มท. ลง ๓๐ ต.ค. ๖๖

000000 000000



ทะเบียนใบอนุญาตทำงานของคนต่างด้าวตามมติคณะรัฐมนตรี เมื่อวันที่ 5 กรกฎาคม 2565
เอกสารฉบับนี้ใช้แทนใบอนุญาตทำงาน

เลขรับที่ (No.) : [REDACTED] วันที่อนุญาต (Date) : [REDACTED]

ชื่อคนต่างด้าว (Name of Applicant) : MR. KHIN MAUNG WIN -

เจ้าหน้าที่ (Name of Officer) : นายภูธร โตสิงห์พร นายทะเบียน : [REDACTED]

จัดหางานจังหวัดชลบุรี

(Registrar)

นายสมชาย มรกตศรีวรรณ

อธิบดีกรมการจัดหางาน

นายทะเบียน

ลงเลขรับและชำระค่ายื่นแบบคำขอ (REGISTERING APPLICATION FORM AND PAYING APPLICATION FEE)

ข้อมูลคนต่างด้าว

สถานะใบอนุญาต	: อนุมัติ (รอพิมพ์บัตร)	ออกให้ ณ จังหวัด	: สำนักงานจัดหางานจังหวัดชลบุรี
เลขประจำตัวคนต่างด้าว	: [REDACTED]	ใบอนุญาตทำงานเลขที่	: [REDACTED]
ชื่อภาษาไทย	: นาย คิน หมอง วิน -	ชื่อภาษาอังกฤษ	: MR. KHIN MAUNG WIN -
วัน/เดือน/ปี (พ.ศ.) เกิด	: 12/10/2530	อายุ (ปี)	: 36
สัญชาติ	: เมียนมา	สถานภาพ	: -
ชื่อ-สกุล บิดา	: -	ชื่อ-สกุล มารดา	: -
ที่อยู่อาศัย	: 83/29 หมู่ที่ 2 ตำบลโป่ง อำเภอบางละมุง จังหวัดชลบุรี 20150		

ข้อมูลหนังสือเดินทาง และข้อมูลการตรวจลงตรา

เลขที่หนังสือเดินทาง	: MD947212	ประเภทหนังสือเดินทาง	: Passport
สถานที่ออกหนังสือเดินทาง	: MOHA MAGWAY	ประเทศที่ออกหนังสือเดินทาง	: เมียนมา
วันที่ออกหนังสือเดินทาง	: 04/02/2019	วันหมดอายุ	: 04/02/2024
เลขที่ตรวจลงตรา	: [REDACTED]		
ออกให้วันที่	: 11/05/2023	ใช้ได้ถึงวันที่	: 13/02/2024

ข้อมูลนายจ้าง/สถานประกอบการ

เลขประจำตัวนายจ้าง	: [REDACTED]	ชื่อนายจ้าง/สถานประกอบการ	: ห้างหุ้นส่วนจำกัด วิแอลคิว โซลูชั่น
ประเภทกิจการ	: BT04 - กิจการก่อสร้าง		
ที่ตั้งสำนักงาน	: 83/29 หมู่ที่ 2 ตำบลโป่ง อำเภอบางละมุง จังหวัดชลบุรี 20150		

ข้อมูลการทำงาน

ทำงานในตำแหน่ง	: กรรมกร	ลักษณะงาน	: กรรมกร (กิจการก่อสร้าง)
สถานที่ทำงาน	: 83/29 หมู่ที่ 2 ตำบลโป่ง อำเภอบางละมุง จังหวัดชลบุรี 20150		
อนุญาตให้ทำงานถึงวันที่	: 13/02/2025		

ข้อมูลสิทธิการรักษาพยาบาล

ประกันสังคม

หมายเหตุ

ให้คนต่างด้าวใช้ทะเบียนใบอนุญาตทำงานของคนต่างด้าว ตามมติคณะรัฐมนตรีเมื่อวันที่ 5 กรกฎาคม 2565 เพื่อเป็นหลักฐานแสดงว่า ได้รับการผ่อนผันให้ทำงาน จนกว่าจะได้รับใบอนุญาตทำงาน

เงื่อนไข

คนต่างด้าวที่ทำงานในกิจการที่ต้องขึ้นทะเบียนประกันสังคม จะต้องทำประกันสุขภาพ ตลอดระยะเวลาการอนุญาตให้ทำงาน หากปรากฏว่าระยะเวลาประกันสุขภาพสิ้นสุดลง ก่อนระยะเวลาการอนุญาตให้ทำงาน นายทะเบียนจะพิจารณาไม่อนุญาตให้ทำงาน ซึ่งจะส่งผลให้การอนุญาตให้อยู่ในราชอาณาจักรสิ้นสุดลง

คำเตือน

- การดำเนินการหลังจากยื่นคำขอต่ออายุใบอนุญาตทำงาน
 - ขอรับการตรวจอนุญาตให้อยู่ในราชอาณาจักรเป็นการชั่วคราวต่อไป ก่อนที่การอนุญาตให้อยู่ในราชอาณาจักรเป็นการชั่วคราวสิ้นสุด (ดำเนินการต่ออายุวีซ่าภายในวันที่ 13 กุมภาพันธ์ 2567 เพื่อให้ได้รับวีซ่าถึงวันที่ 13 กุมภาพันธ์ 2568)
 - หลังจากการดำเนินการตามข้อ 1.1 ให้คนต่างด้าว/นายจ้างยื่นสำเนาหลักฐานการตรวจอนุญาตให้อยู่ในราชอาณาจักรเป็นการชั่วคราวต่อไป (ได้รับวีซ่าไม่เกินวันที่ 13 กุมภาพันธ์ 2568) และสำเนาหลักฐานขึ้นทะเบียนเป็นผู้ประกันตน หรือการทำประกันสุขภาพ ตามแต่ละกรณี ผ่านระบบอิเล็กทรอนิกส์ (<https://e-workpermit.doe.go.th/>)
- เมื่อยื่นเอกสารหลักฐานครบถ้วน คนต่างด้าวจะได้รับทะเบียนใบอนุญาตทำงาน ไว้ใช้เป็นหลักฐานแทนใบอนุญาตทำงาน จนกว่าจะได้รับใบอนุญาตทำงาน โดยสามารถพิมพ์ทะเบียนใบอนุญาตทำงาน ได้จากระบบอิเล็กทรอนิกส์ (<https://e-workpermit.doe.go.th/>)
- ผู้ใดปลอมแปลงเอกสารราชการ มีความผิดตามประมวลกฎหมายอาญา มาตรา 265 ต้องระวางโทษจำคุกตั้งแต่หกเดือนถึงห้าปี และปรับตั้งแต่หนึ่งพันบาทถึงหนึ่งหมื่นบาท

เอกสารฉบับนี้ถูกสร้างจากระบบการบริหารจัดการ การทำงานของคนต่างด้าว โดยกรมการจัดหางาน กระทรวงแรงงาน





กรมการจัดหางาน
กระทรวงแรงงาน

เลขที่ 2000670073058

ใบเสร็จรับเงิน

ที่ทำการ สำนักบริหารแรงงานต่างด้าว

วันที่ 13 กุมภาพันธ์ 2567

เลขที่ใบชำระเงิน [REDACTED] 3

เลขรับคำขอที่ [REDACTED] LT-07-700041

ได้รับเงินจาก MR. KHIN MAUNG WIN - สัญชาติ เมียนมา

หมายเลขประจำตัวคนต่างด้าว 6 [REDACTED]

ชื่อนายจ้าง / สถานประกอบการ ห้างหุ้นส่วนจำกัด วิแอนดวอล โซลูชั่น

เลขประจำตัวนายจ้าง [REDACTED]

รายการ	จำนวนเงิน
1. ค่าธรรมเนียมในการยื่นคำขอ ฉบับละ 100 บาท	100.00
2. ค่าธรรมเนียมใบอนุญาตทำงาน	900.00
รวมเป็นเงินทั้งสิ้น (บาท) (หนึ่งพันบาทถ้วน)	1,000.00

ได้รับเงินไว้เป็นการถูกต้องแล้ว



(ลงชื่อ)

[REDACTED]

มแดง

(ผู้รับเงิน)

ตำแหน่ง

นักวิชาการแรงงานชำนาญการ

[illegible]

10

VISAS

NON-IMMIGRANT VISA

USED



IMMIGRATION BUREAU
THAILAND 471562

NO CHACHOENGSAO IMM /

Category..... "L-A"

This visa must be utilized

On the date of its issuance

(Signed) ร.ต.อ.หญิง

Immigration Officer
Date 26 MAR 2024

090941 114

11

VISAS

STAY PERMIT

IMMIGRATION BUREAU
ADMITTED 26 MAR 2024
UNTIL 13 FEB 2025
SIGNED ร.ต.อ.หญิง

มติ ครม. ๓ ต.ค. ๖๖

NOTICE

- TO KEEP YOUR STAY PERMIT RE-ENTRY PERMIT MUST BE MADE BEFORE LEAVING THAILAND
- NOTIFICATION OF RESIDENCE MUST BE MADE EVERY 90 DAYS.

11 149020

SC39915

SC39915



VISAS



NON-IMMIGRANT VISA
VISAS

VICAC



THAILAND

NO.....TAK/

81783

Category: L-A

This visa must be utilized

On the date of its issuance

(Signed) S. D. D.

Immigration officer

Date **29 NOV 2022**

NOTICE

-TO KEEP YOUR STAY PERMIT RE-ENTRY PERMIT

MUST BE MADE BEFORE LEAVING THAILAND

-NOTIFICATION OF RESIDENCE MUST BE

MADE EVERY 80 DAYS

1. แรงงานนำเข้า

ทั้งนี้ไม่เกิน 2 ปี นับแต่วันที่ได้รับการตรวจสอบตราครั้งแรก



14

VISAS

15

VISAS

15741/69

27 NOV 2026

SONGKHLA IMMIGRATION
EXTENSION OF STAY PERMITTED UP TO
HOLDER MUST LEAVE THE KINGDOM WITHIN THE
DATE SPECIFIED HEREIN, OFFENDERS WILL BE
PROSECUTED

SIGNED **POL. CAPT.**

IMMIGRATION OFFICER

DATE

25 NOV 2024

NOTICE

- TO KEEP YOUR STAY PERMIT RE-ENTRY PERMIT
MUST BE MADE BEFORE LEAVING THAILAND
- NOTIFICATION OF RESIDENCE MUST BE
MADE EVERY 90 DAYS.

ใบอนุญาตทำงาน WORK PERMIT	
ชื่อผู้รับใบอนุญาตทำงาน Name of work permit holder	
นาย YE WIN NAING / MR YE WIN NAING	
หมายเลขประจำตัวคนต่างด้าว Foreigner identification No.	
[REDACTED]	
วันเดือนปีเกิด Date of Birth	
04 APR 2000	
หนังสือเดินทางหรือเอกสารใช้แทนหนังสือเดินทางเลขที่ Passport or Travel Document No.	สัญชาติ / Nationality
MF707436	เมียนมา
ใบอนุญาตทำงานเลขที่ Work Permit No.	วันสิ้นสุดใบอนุญาตทำงาน Date of Expiry
[REDACTED]	27 NOV 2024

สิทธิในการทำงาน (Right to engage in types) of work	
งานกรรมกร	
และทุกประเภทงานที่ไม่ได้มีประกาศห้ามคนต่างด้าวทำตามมาตรา 7 วรรคหนึ่ง	
เงื่อนไขในการทำงาน Conditions	
<div> <div>  </div> <div> <p>ชื่อนายจ้าง Name of employer</p> <p>บริษัท สติสฟอรัมเมอร์ จำกัด</p> <p>วันออกใบอนุญาตทำงาน Date of issue</p> <p>29 NOV 2022</p> <p>ออกให้ ณ จังหวัด Issued in</p> <p>จังหวัดปทุมธานี</p> </div> </div>	
 AAA1420833	<div> <p>(นาย ไพโรจน์ ไซติกเสถียร)</p> <p>อธิบดีกรมการจัดหางาน</p> <p>นายทะเบียน</p> <p>Registrar</p> </div> <div> <p>ประเภทของคนต่างด้าว</p> <p>Type of foreigner</p> </div> <div> <p>มาตรา</p> <p>Section</p> <p>59 (MOU)</p> </div> <div>  </div>



ใบรับคำขอ
RECEIPT FORM

เลขรับที่

TE4819

NO

วันที่

27 พฤศจิกายน 2567

DATE

ชื่อคนต่างด้าว

สัญญาติ

เรียนมา

NAME OF APPLICANT

MR. YE WIN NAING

เจ้าหน้าที่ผู้รับ

(นาย)

NAME OF OFFICER

MF707436

นายจ้าง / สถานประกอบการ : บริษัท สติลฟอร์เมอร์ จำกัด

ลงเลขรับและชำระค่ายื่นแบบคำขอ

REGISTERING APPLICATION FORM AND PAYING APPLICATION FEE

แบบคำขอ APPLICATION FORM ระยะเวล 28 พ.ย. 67 - 27 พ.ย. 69

☐ ตพ.1 WP 1

☐ ตพ.2 WP 2

☐ ตพ.3 WP 3

☐ ตพ.4 WP 4

☐ ตพ.5 WP 5

☐ ตพ.6 WP 6

☐ ตพ.7 WP 7

☐ ตพ.8 WP 8

☐ ตพ.9 WP 9

☐ คำร้องขอแก้ไขรายการ

☐ CHANGING DETAILS IN WORK PERMIT

☐ คำร้องขอรับใบอนุญาต

ตาม ม.11 SECTION 11

วันนัดรับ 11 ธันวาคม 2567 เวลา (TIME) 08.30-15.30 น.

WORK PERMIT MAY BE PICKED UP ON

ข้อปฏิบัติ ☐ คนต่างด้าวมารับด้วยตนเอง พร้อมหนังสือเดินทางฉบับจริงและค่าธรรมเนียม

Regulation The alien must come in person with passport and fee

☐ คนต่างด้าว/ผู้รับมอบมารับด้วยตนเอง พร้อมค่าธรรมเนียม

The alien/grantee must come in person and fee

☐ นายจ้าง/ผู้รับมอบมารับด้วยตนเอง

The employer/grantee must come in person

หมายเหตุ เอกสารฉบับนี้ต้องนำมาแสดงทุกครั้งที่ได้รับใบอนุญาต หรือยื่นแบบคำขอ

Remark Please bring receipt form when contact the officer for Work Permit



เล่มที่ 17918

เลขที่ 075

ใบเสร็จรับเงิน

กรมการจัดหางาน

กระทรวงแรงงาน

สำนักงานจัดหางานจังหวัดสมุทรสาคร

ที่ทำการ

วันที่ 27 เดือน พฤศจิกายน พ.ศ. 2567

เลขรับคำขอที่

TE4819

ได้รับเงินจาก

MR. YE WIN NAING

สัญญาติ

เรียนมา

หมายเลขประจำตัวคนต่างด้าว

MF707436

ชื่อนายจ้าง/สถานประกอบการ: บริษัท สติลฟอร์เมอร์ จำกัด

ตามรายละเอียดดังนี้

รายการ	จำนวนเงิน (บาท)
<input checked="" type="radio"/> ค่าธรรมเนียมในการยื่นคำขอ ฉบับละ 100 บาท	100
<input type="radio"/> ค่าธรรมเนียมใบอนุญาตทำงาน	
<input type="checkbox"/> อายุไม่เกิน 3 เดือน ฉบับละ 225 บาท	
<input type="checkbox"/> อายุไม่เกิน 6 เดือน ฉบับละ 450 บาท	
<input type="checkbox"/> อายุไม่เกิน 1 ปี ฉบับละ 900 บาท	
<input type="radio"/> การอนุญาตให้ทำงานอื่น	
<input type="radio"/> การอนุญาตให้เปลี่ยนท้องถิ่น หรือสถานที่ทำงาน	
<input checked="" type="radio"/> ค่าธรรมเนียมใบอนุญาตทำงานไม่เกิน 2 ปี	1,900
รวมเป็นเงินทั้งสิ้น (บาท)	1,900
(ตัวอักษร) หนังสือคำรับค่าตอบแทน	

ได้รับเงินไว้เป็นการถูกต้องแล้ว

(ลงชื่อ)

ผู้รับเงิน

เจ้าหน้าที่ธุรการ

ตำแหน่ง



กรมการจัดหางาน
กระทรวงแรงงาน

เล่มที่ 17936

เลขที่ 058

ใบเสร็จรับเงิน

ที่ทำการ สำนักงานจัดหางานจังหวัดปทุมธานี

วันที่ 2 เดือน ธันวาคม พ.ศ. 2567

เลขรับคำขอที่ ปจ.67/8077

ได้รับเงินจาก MR YE WIN NAING

สัญญาที่ เมียนมา หมายเลขประจำตัวคนต่างด้าว MF707436

ชื่อนายจ้าง/สถานประกอบการ บริษัท ไอ เซ็คติง วอด แอนด์ คอนสตรัคชั่น จำกัด

ตามรายละเอียดดังนี้

รายการ	จำนวนเงิน (บาท)
<input checked="" type="checkbox"/> ค่าธรรมเนียมในการยื่นคำขอ ฉบับละ 100 บาท	100
<input type="checkbox"/> ค่าธรรมเนียมใบอนุญาตทำงาน	
<input type="checkbox"/> อายุไม่เกิน 3 เดือน ฉบับละ 225 บาท	
<input type="checkbox"/> อายุไม่เกิน 6 เดือน ฉบับละ 450 บาท	
<input type="checkbox"/> อายุไม่เกิน 1 ปี ฉบับละ 900 บาท	
<input type="checkbox"/> การอนุญาตให้ทำงานอื่น	
<input type="checkbox"/> การอนุญาตให้เปลี่ยนท้องที่หรือสถานที่ทำงาน	
<input checked="" type="checkbox"/> ค่าธรรมเนียมการเปลี่ยนรายการในใบอนุญาตทำงาน	300
รวมเป็นเงินทั้งสิ้น (บาท)	
สี่ร้อยบาทถ้วน	400
(ตัวอักษร).....	

ได้รับเงินไว้เป็นการถูกต้องแล้ว

(ลงชื่อ)..... ผู้รับเงิน

ตำแหน่ง..... เจ้าหน้าที่ธุรการ



สำหรับเจ้าหน้าที่
เลขรับที่ ๓. ๖7 18077
วันที่ - 2 ธ.ค. 2567
ลงชื่อ [Redacted] ผู้รับแจ้ง
(นางสาว..... ปาตลิลีป)
เจ้าพนักงานแรงงาน

แบบแจ้งเข้าทำงานของคนต่างด้าว

ตามมาตรา ๖๔/๒

(สำหรับคนต่างดาวซึ่งได้รับอนุญาตให้ทำงาน)

วันที่.....เดือน.....พ.ศ. 2 ธ.ค. 2567

ข้าพเจ้า นาย/นาง/นางสาว.....MR.YE WIN NAING.....

สัญชาติ MYANMAR เพศ ชาย อายุ 21 หนังสือเดินทาง/เอกสารอื่นที่ใช้แทนหนังสือเดินทาง

เลขที่ MF707436 พักอาศัยอยู่เลขที่ 89/160 หมู่ที่ 14

ชอย.....ถนน.....ตำบล/แขวง.....คลองสาม.....

อำเภอ/เขต.....คลองหลวง.....จังหวัด.....ปทุมธานี.....เบอร์โทรศัพท์.....-

ขอแจ้งว่าได้เข้าทำงานกับนายจ้างชื่อ **บริษัท ไอ เซ็ดติ้ง วอล แอนด์ คอนสตรัคชั่น จำกัด**

เลขบัตรประจำตัวประชาชน/เลขทะเบียนนิติบุคคล.....0135561022571

ประเภทกิจการ.....รับเหมาก่อสร้าง.....ตั้งแต่วันที่.....เดือน.....พ.ศ.....

ใบอนุญาตทำงานเลขที่.....1300650043568.....ลักษณะงานหลักที่ทำ.....กรรมกร.....

สถานที่ทำงานตั้งอยู่เลขที่ 89/160 หมู่ที่ 14 ซอย - ถนน -

ตำบล/แขวง คลองสาม อำเภอ/เขต คลองหลวง จังหวัด ปทุมธานี

เบอร์โทรศัพท์ 090-2966564

ขอรับรองว่าข้อความข้างต้นเป็นจริงทุกประการ

ลงชื่อ.....

(.....MR.YE WIN NAING.....)

คนต่างด้าวซึ่งได้รับอนุญาตให้ทำงาน

๑. [REDACTED] (กรม)
[REDACTED] ([REDACTED])

นายทะเบียน
วันที่ เดือน 2 ธ.ค. 2563 พ.ศ.

ប្រភេទ បត. ៤១



ตามมาตรา ๑๓ วรรคหนึ่ง
(สำหรับผู้ที่จ้างคนต่างด้าวทำงาน)

สำหรับเจ้าหน้าที่
เลขรับที่ ๒๔.๖๗/๘๐๖๖-๘๐๗๙
วันที่ - 2 ธ.ค. 2567
ลงชื่อ  ผู้รับแจ้ง
(นางสาววนกัศ บาลศิลป์)

เจ้าพนักงานแรงงาน

๑-๗ ๕.๑. 2567

วันที่.....เดือน.....พ.ศ.

ชื่อผู้ซึ่งจ้างคนต่างด้าวทำงาน..... บริษัท โอ เซ็ทติ้ง วอล แอนด์ คอนสตรัคชั่น จำกัด..... เลขบัตรประจำตัว.....

ประชาชน/เลขทะเบียนนิติบุคคล 0135561022571 ประเภทกิจการ รับเหมาก่อสร้าง

ที่ตั้งเลขที่ 89/160 หมู่ที่ 14 ซอย..... ถนน..... ตำบล/แขวง..... คลองสาม

อำเภอ/เขต..... คลองหลวง..... จังหวัด..... ปทุมธานี..... เบอร์โทรศัพท์..... 090-2966564

ขอแจ้งว่าได้จ้างคนต่างด้าวทำงาน ดังนี้

ลำดับ	ชื่อ-สกุล	สัญชาติ	เลขที่ใบอนุญาต ทำงาน	เลขที่หนังสือเดินทาง/หนังสือ เดินทางชั่วคราว/เอกสารใช้แทน หนังสือเดินทาง	ลักษณะงานที่ทำ	สถานที่ทำงาน	วันที่จ้าง
1.	MR.HTAY HLAING	MYANMAR	1300650043545	MG077369	ยก แบก หาม	ตามสัญญาจ้าง	2 ธ.ค. 2567
2.	MR.NAING LIN	MYANMAR	1300650043536	MG243196	ยก แบก หาม	ตามสัญญาจ้าง	2 ธ.ค. 2567
3.	MR.YAW NU	MYANMAR	1300650043538	MF713709	ยก แบก หาม	ตามสัญญาจ้าง	2 ธ.ค. 2567
4.	MR.HAN ZIN MYO	MYANMAR	1300650043537	MF707679	ยก แบก หาม	ตามสัญญาจ้าง	2 ธ.ค. 2567
5.	MR.KALAR	MYANMAR	1300650040586	MG055937	ยก แบก หาม	ตามสัญญาจ้าง	2 ธ.ค. 2567
6.	MR.KYAW SOE	MYANMAR	1300650043038	MF497003	ยก แบก หาม	ตามสัญญาจ้าง	2 ธ.ค. 2567
7.	MR.AUNG PYAE PHYO	MYANMAR	1300660042399	MF957111	ยก แบก หาม	ตามสัญญาจ้าง	2 ธ.ค. 2567
8.	MR.TUN TUN	MYANMAR	1300650042902	MF661107	ยก แบก หาม	ตามสัญญาจ้าง	2 ธ.ค. 2567
9.	MR.MYO MYINT THEIN	MYANMAR	1300650043034	MG147362	ยก แบก หาม	ตามสัญญาจ้าง	2 ธ.ค. 2567
10.	MR.SAW ZAW MHAM HTET	MYANMAR	1300650043003	MG075875	ยก แบก หาม	ตามสัญญาจ้าง	2 ธ.ค. 2567
11.	MR.WIN ZAW AUNG	MYANMAR	1300650043546	MG152769	ยก แบก หาม	ตามสัญญาจ้าง	2 ธ.ค. 2567
12.	MR.YE WIN NAING	MYANMAR	1300650043568	MF707436	ยก แบก หาม	ตามสัญญาจ้าง	2 ธ.ค. 2567

ได้รับแจ้งแล้ว

ลงชื่อ.....
(นายสุรศักดิ์ เกตุธรรม)
นักวิชาการแรงงานชำนาญการ
นายทะเบียน

วันที่.....เดือน.....พ.ศ.

ขอรับรองว่าข้อมูลภายในนี้ถูกต้องทุกประการ
บริษัท ไฮ เติตติ้งวอลล์ จำกัด
นาย อัครพล วัฒนพานิช
SETTING-WALL & CONSTRUCTION CO., LTD.
ผู้จัดทำงานติดตั้งตัวทำงาน

วันที่.....เดือน.....พ.ศ.

 $\frac{1}{2}$

ภาคผนวก ค12

มาตรการบริหารบ้านพักคนงานในแคมป์งาน



มาตรการการบริหารจัดการ ในแคมป์พักคนงาน และไซต์งาน

บริษัท ฤทธา จำกัด (Ritta Co.,Ltd.)

1. วัตถุประสงค์

เพื่อใช้เป็นแนวทางในการปฏิบัติ และรับมือเมื่อมีผู้ติดเชื้อโควิด-19 ในแคมป์พักคนงาน และใน ไซต์งาน ทางบริษัทฯ จึงเห็นถึงความสำคัญในการเตรียมการรับมือกับสถานการณ์การระบาด และเฝ้าระวังสุขอนามัย ของพนักงาน ตามแนวทางป้องกันและควบคุมโรคของกระทรวงสาธารณสุข

2. ขอบเขต

มาตรการนี้ใช้สำหรับ ปฏิบัติ และตอบสนองเหตุฉุกเฉินกรณีเกิดโรคระบาดร้ายแรง (COVID-19) ใน แคมป์พักคนงาน และ Site งาน ของบริษัท ฤทธา จำกัด โดยรายละเอียดแผนแยกดังนี้

1. การปฏิบัติในกรณีที่มีคนติดเชื้อโควิด-19 ในไซต์งาน
2. การเฝ้าระวังและสังเกตว่าอยู่ในกลุ่มเสี่ยงหรือไม่ และต้องปฏิบัติตัวอย่างไร
3. คำแนะนำเมื่ออยู่ใกล้ผู้ติดเชื้อโควิด-19
4. มาตรการเข้ม ควบคุมการแพร่ระบาดโควิด-19 ในแคมป์คนงาน ตลาด และ call center
5. มาตรการป้องกันโรคตามที่ทางราชการกำหนดเพื่อป้องกันการแพร่ระบาดของโรคโควิด-19 แบบท้าย ประกาศกรุงเทพมหานคร เรื่อง มาตรการเฝ้าระวัง ป้องกันและควบคุมการแพร่ระบาดของโรคติดเชื้อ ไวรัสโคโรนา 2019 (COVID-19)

3. ความรู้เบื้องต้นเกี่ยวกับการเกิดโรคระบาดร้ายแรง (COVID-19)

โรคระบาดร้ายแรง (COVID-19) และสาเหตุของการแพร่กระจายของเชื้อ เชื้อไวรัสโคโรนา เป็นเชื้อไวรัสที่พบในสัตว์เลี้ยงลูกด้วยนมและสัตว์ปีก เป็นไวรัสชนิด RNA สามารถติดเชื้อได้ในระบบ ทางเดินหายใจของมนุษย์ ผ่านทางการไอ จาม สัมผัสสิ่งของที่ปนเปื้อนสารคัดหลั่ง แล้วมาสัมผัสบริเวณจมูก ปาก หรือตา เหมือนเชือกกลุ่มไข้หวัดใหญ่ เมื่อรับเชื้อเข้าสู่ร่างกายแล้วจะทำให้เกิดโรคปอดอักเสบรุนแรงจากเชื้อไวรัสโคโรนา โดยมีอาการดังต่อไปนี้ ไข้สูง ไอ เจ็บคอ น้ำมูกไหล หายใจเหนื่อยหอบ และมีอาการท้องเสีย

ในเวลาต่อมาเชื้อไวรัสมีหลากหลายสายพันธุ์ ทำให้มีการระบาดระลอกใหม่ โดยมีอาการที่ต้องสังเกตเพิ่มเติม ดังต่อไปนี้ อาการทั่วไป มีไข้ ไอแห้ง อ่อนเพลีย อาการที่พบไม่บ่อยนักมีดังนี้ ปวดเมื่อยเนื้อตัว เจ็บคอ ท้องเสีย ตาแดง ปวดศีรษะ สูญเสียความสามารถในการดมกลิ่นและรับรส มีผื่นบนผิวหนัง หรือนิ้วมือ นิ้วเท้าเปลี่ยนสี อาการรุนแรงมีดังนี้ หายใจลำบากหรือหายใจถี่ เจ็บหน้าอกหรือแน่นหน้าอก สูญเสียความสามารถในการพูดและเคลื่อนไหว

การปฏิบัติ

ในกรณีที่มีคนติดเชื้อโควิด-19 ในไซต์งาน



Staff



คนงานไทย



คนงานต่างด้าว

ข้อปฏิบัติในแต่ละกลุ่ม



กลุ่มสีแดง

ตรวจหาเชื้อ COVID-19 หากพบเชื้อ ต้องเข้ารับการรักษาที่ รพ.
อย่างเร่งด่วน หากไม่พบเชื้อให้กักตัว 14 วัน



กลุ่มสีเหลือง

ไม่ต้องตรวจหาเชื้อ COVID-19 ไม่ต้องกักตัว แต่ให้ระมัดระวัง
สวมผ้าปิดจมูก , ล้างมือ และ รักษาระยะห่าง อนุญาตให้
ทำงานต่อได้



กลุ่มสีเขียว

ให้ทำงานตามปกติ



การเฝ้าระวังและสังเกต

ว่าเป็นกลุ่มเสี่ยงหรือไม่ และต้องปฏิบัติตัวอย่างไร

วงที่ 1

ผู้ติดเชื้อ



วงที่ 1 : ผู้สัมผัสผู้ติดเชื้อ

- มีความเสี่ยงสูง
- สัมผัสผู้ติดเชื้อในพื้นที่ปิด อากาศไม่ถ่ายเท
- อยู่ห่างจากผู้ติดเชื้อไม่เกิน 1 เมตร นานกว่า 15 นาที โดยไม่มีการป้องกัน
- พุดคุยกับผู้ติดเชื้อในระยะ 1 เมตร นานกว่า 5 นาที
- ไอ จาม ใส่กันโดยไม่มีการป้องกัน

**** ต้องกักตัว และตรวจหาเชื้อ ****

วงที่ 2 : สัมผัสหรือใกล้ชิดกับวงที่ 1

- มีความเสี่ยงต่ำ
- สังเกตอาการตัวเอง
หลักเสี่ยงที่ชุมชน
แยกรับประทานอาหาร
สวมหน้ากากอนามัย เว้น
ระยะห่าง หมั่นล้างมือ



วงที่ 3: ผู้สัมผัสหรือใกล้ชิดกับวงที่ 2

- มีความเสี่ยงต่ำ หรือไม่มีความเสี่ยง
- ไม่ต้องกักตัว สวมหน้ากากอนามัย เว้นระยะห่าง หมั่นล้างมือ



คำแนะนำเมื่อใกล้ชิด

ผู้ป่วยติดเชื้อโควิด-19



ผู้ป่วยติดเชื้อโควิด-19

- เข้ารับการรักษาที่โรงพยาบาล โดยหยุดงาน อย่างน้อย 10-14 วัน หรือจนกว่าจะไม่มีอาการ
- สวมหน้ากากอนามัย ล้างมือบ่อยๆ และเว้นระยะห่าง



ผู้สัมผัสที่เสี่ยงสูง

- หยุดงานทันทีเมื่อทราบข่าว อย่างน้อย 14 วัน นับจากวันที่สัมผัสครั้งสุดท้าย
- ควรตรวจหาเชื้อหลังสัมผัสผู้ติดเชื้อ 3-5 วัน
- สังเกตอาการทางระบบทางเดินหายใจและวัดไข้ทุกวัน หากผิดปกติ ให้รีบพบแพทย์ทันที
- สวมหน้ากากอนามัย ล้างมือบ่อยๆ และเว้นระยะห่าง



ผู้ป่วยติดเชื้อโควิด-19

- ยังไม่ต้องหยุดงาน แต่ให้เว้นระยะห่าง งดไปที่ชุมชน
- สวมหน้ากากอนามัยตลอดเวลา ล้างมือเป็นประจำ
- ฝ้าสังเกตอาการ หากผิดปกติ ให้รีบพบแพทย์ทันที

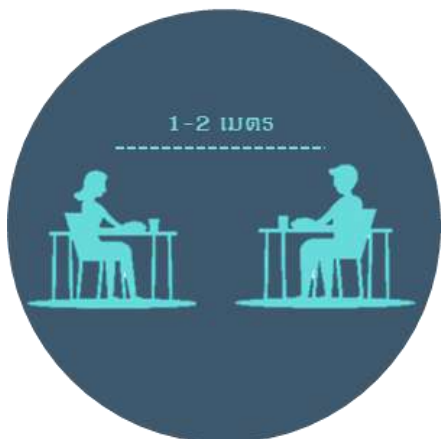

ผู้ป่วยติดเชื้อโควิด-19

- เว้นระยะห่างระหว่างบุคคล
- สวมหน้ากากอนามัยตลอดเวลา ล้างมือเป็นประจำ
- งดเว้นเดินทางไปในที่ที่มีคนหนาแน่น และการระบาย-อากาศไม่ดี

❖ มาตรการเข้ม ควบคุมการแพร่ระบาดของโควิด-19 ในแคมป์คนงาน ตลาด และ call center

จากสถานการณ์การแพร่ระบาดของโรคติดเชื้อไวรัสโคโรนา 2019 (COVID-19) ได้เกิดขึ้นในหลายพื้นที่ และแพร่กระจายอย่างรวดเร็ว มีการติดเชื้อต่อเนื่องจากสถานที่เฉพาะกลุ่ม เช่น แคมป์คนงานก่อสร้าง หรือ ตลาด ส่งผลให้มีจำนวนผู้ติดเชื้อรายใหม่ และผู้ป่วยสะสมเพิ่มขึ้นเป็น จำนวนมากส่งผลกระทบต่อความปลอดภัยของประชาชนโดยรวม

คณะกรรมการโรคติดต่อกรุงเทพมหานคร ในการประชุมครั้งที่ 14/64 เมื่อวันที่ 21 พ.ค 2564 จึงมีมติ เห็นชอบมาตรการเฝ้าระวัง ป้องกันและควบคุมการแพร่ระบาดของโรคติดเชื้อไวรัสโคโรนา 2019 (COVID-19) ตามประกาศกรุงเทพมหานคร เรื่องมาตรการเฝ้าระวังป้องกันและควบคุมการแพร่ระบาดของโรคติดเชื้อไวรัสโคโรนา 2019 (COVID-19) ลงวันที่ 22 พ.ค. 64 โดยมีคำสั่งดังนี้

1. ให้สถานที่ต่อไปนี้ปฏิบัติตามมาตรการป้องกันโรคแนบท้ายประกาศนี้
 - ตลาด
 - แคมป์คนงานก่อสร้าง
 - สถานประกอบการ call center
2. ห้ามมิให้มีการเคลื่อนย้ายแรงงานก่อสร้าง เว้นแต่ในกรณีที่มีเหตุจำเป็นและต้องปฏิบัติตาม มาตรการ แนบท้ายประกาศนี้ ทั้งนี้ตั้งแต่วันที่ 23 พ.ค 64 เป็นต้นไป

❖ มาตรการป้องกันโรคตามที่ทางราชการกำหนดเพื่อป้องกันการแพร่ระบาดของโรคโควิด-19 แนบท้าย ประกาศกรุงเทพมหานคร เรื่อง มาตรการเฝ้าระวัง ป้องกันและควบคุมการแพร่ระบาดของโรคติดเชื้อไวรัส โคโรนา 2019 (COVID-19)

1. ตลาด
 - 1.1 เจ้าของ ผู้ประกอบการปรับปรุงสภาพแวดล้อมตลาด เช่น การระบายอากาศภายในตลาดให้ เพียงพอ เหมาะสม ไม่มีกลิ่นเหม็นอับ ความสูงของหลังคาต้องมีความเหมาะสมกับการระบาย อากาศของตลาด
 - 1.2 เจ้าของผู้ประกอบการจัดทำบัญชีทะเบียนผู้ค้าและลูกจ้าง
 - 1.3 ทำความสะอาดพื้น พื้นผิวสัมผัสบ่อยๆ ทั้งก่อนและหลังให้บริการ และให้กำจัดขยะมูลฝอยทุก วัน
 - 1.4 ให้ผู้ประกอบการ ผู้ใช้บริการ ผู้ค้าและลูกจ้าง สวมใส่หน้ากากอนามัย หรือหน้ากากผ้า ตลอดเวลา

- 1.5 ให้มีจุดบริการล้างมือด้วยสบู่ หรือแอลกอฮอล์เจล หรือน้ำยาฆ่าเชื้อโรค
- 1.6 ให้เว้นระยะห่างของแผง หรือระยะนั่งหรือยืน หรือระยะห่างในการเลือกสินค้า และการชำระราคาห่างกัน อย่างน้อย 1 เมตร
- 1.7 ให้ควบคุมจำนวนผู้ร่วมกิจกรรมมิให้แออัดหรือลดเวลาในการทำกิจกรรมให้สั้นลงเท่าที่จำเป็น โดยถือหลักหลีกเลี่ยงการติดต่อสัมผัสระหว่างกัน
- 1.8 ให้มีการควบคุมทางเข้าออก และมีมาตรการคัดกรองอาการป่วย ไข้ ไอ จาม หรือเป็นหวัด สำหรับผู้ประกอบการ ผู้ใช้บริการ ผู้ค้า และลูกจ้าง ตามขีดความสามารถ
- 1.9 เพิ่มมาตรการใช้แอปพลิเคชันติดตามตัวทางโทรศัพท์เคลื่อนที่ตามมีที่ทางราชการกำหนด เช่น ไทยชนะ หมอชนะ มาใช้ได้ตามความเหมาะสมและความจำเป็น หรือให้มาตรการควบคุมด้วยการบันทึกข้อมูลและรายงานในบางพื้นที่

2. แคมป์คนงานก่อสร้าง

2.1 สำหรับผู้ประกอบการ/นายจ้าง

- 2.1.1 จัดให้มีการคัดกรองเบื้องต้น โดยสังเกตผู้ที่มีอาการเจ็บป่วย เช่น มีไข้ ไอ จาม มีน้ำมูก หรือเหนื่อยหอบ ให้หยุดปฏิบัติงานและพาไปพบแพทย์ทันที
- 2.1.2 จัดหาหน้ากากอนามัย หรือหน้ากากผ้า และอุปกรณ์ป้องกันให้เพียงพอแก่คนงาน
- 2.1.3 จัดให้มีที่ล้างมือพร้อมสบู่ หรือแอลกอฮอล์เจล สำหรับคนงานอย่างเพียงพอ ที่ในพื้นที่บริเวณก่อสร้าง และที่พักคนงาน
- 2.1.4 จัดที่นั่งรับประทานอาหารในแคมป์ หรือสถานที่ก่อสร้างให้มีระยะห่างระหว่างบุคคล 1-2 เมตร
- 2.1.5 การรับ-ส่ง คนงาน ควรจำกัดจำนวนในรถไม่ให้แออัด จัดที่นั่งไม่ให้หันหน้าเข้าหากัน ให้สวมหน้ากากอนามัย หรือหน้ากากผ้า หลีกเลี่ยงการพูดคุยตลอดระยะเวลาการเดินทาง ไม่ควรแหวะระหว่างทาง และไม่ควรรับประทานอาหารระหว่างทาง
- 2.1.6 จัดหาสื่อความรู้ และข้อมูลข่าวสาร เกี่ยวกับการป้องกันโควิด-19 ด้วยภาษา ที่คนงาน เข้าใจได้ และจัดให้มีจุดประชาสัมพันธ์การป้องกันโควิด-19 ที่ชัดเจน

- 2.1.7 ให้ผู้ควบคุมงาน/หัวหน้างาน จัดให้มี Safety talk กับคนงานเกี่ยวกับการป้องกันโรคโควิด-19 ช่วงก่อนเข้าทำงาน และมีการกำกับการติดตามแนวทางป้องกันโรคโควิด-19 อย่างสม่ำเสมอ
- 2.1.8 เตรียมวางแผนการปฏิบัติการและทำความเข้าใจกับคนงาน กรณีที่มีการยืนยันว่าพบผู้ป่วย เช่น
- การโยกย้ายคนงานที่ไม่ป่วยเพื่อลดการสัมผัสกับผู้ป่วย สำหรับผู้สัมผัสเสี่ยงสูง รวมถึงครอบครัวของผู้สัมผัสเสี่ยงสูงจะถูกแยกไปกักตัว
 - จัดระบบการรับรองการดำรงชีวิตประจำวันในระหว่างการกักตัวคนงาน หรือกรณีที่มีการปิดพื้นที่แคมป์ เช่น การจัดหาอาหาร และของใช้ส่วนตัวของคนงาน
 - การจำกัดการเดินทางเข้าออกแคมป์ หรือที่พัก
 - การปิดพื้นที่แคมป์ เพื่อใช้เป็นพื้นที่ในการควบคุมโรค หรือเพื่อการรักษาพยาบาล
 - ประสานงานกับหน่วยงานภาครัฐในพื้นที่ทันที เพื่อรับทราบคำแนะนำ

2.2 สำหรับคนงานและบุคคลในครอบครัว

- 2.2.1 ให้ทำความสะอาดห้องพักและพื้นที่ส่วนกลาง หรือพื้นที่ที่ใช้ร่วมกันในที่พัก และประตู หน้าต่างเพื่อระบายอากาศเป็นประจำทุกวัน
- 2.2.2 ที่อาบน้ำรวม ไม่ควรรวมกลุ่มอาบน้ำกัน ควรใช้อุปกรณ์อาบน้ำส่วนตัว เช่น ขันน้ำ สบู่ เป็นต้น
- 2.2.3 ให้ทำความสะอาด ห้องน้ำ ห้องส้วม กลอน ลูกบิดประตู อ่างล้างมือ และบริเวณที่อาจมีการปนเปื้อน หรือบริเวณที่มีการสัมผัสบ่อยๆ เช่น ราวจับ สวิตช์ไฟ
- 2.2.4 ให้สวมหน้ากากอนามัย หรือหน้ากากผ้า ตลอดเวลาทั้งขณะปฏิบัติงานและอยู่ในที่พัก ไม่นำมือมาสัมผัสใบหน้า ตา จมูก และปาก โดยไม่จำเป็น
- 2.2.5 การทำอาหาร ต้องล้างมือด้วยน้ำและสบู่ทุกครั้ง ก่อนหยิบจับอาหาร ไม่กินอาหารร่วมกันเป็นกลุ่ม และควรแยกของใช้ส่วนตัว เช่น แก้วน้ำ ช้อน เป็นต้น
- 2.2.6 ไม่ไปสถานที่แออัด หรือรวมกันของคนหมู่มาก เช่น ตลาด หรือร้านค้า เป็นต้น
- 2.2.7 งดกิจกรรมสังสรรค์ที่มีการรวมกลุ่ม การกิน การดื่ม ในช่วงเวลาหลังเลิกงาน หรือวันหยุด

- 2.2.8 ให้สังเกตตนเองและบุคคลในครอบครัว หากมีอาการ ไข้ ไอ จาม มีน้ำมูก หรือเหนื่อยหอบ ให้หยุดปฏิบัติงาน และแจ้งหัวหน้างาน หรือนายจ้างทราบ

2.3 การควบคุมการเดินทางและการเคลื่อนย้ายแรงงานข้ามเขตในพื้นที่กรุงเทพมหานคร

- 2.3.1 ให้นายจ้าง/ผู้ประกอบการ แจ้งสำนักงานเขตต้นทางและปลายทางทราบก่อนเดินทางอย่างน้อย 7 วัน
- 2.3.2 เคลื่อนย้ายแรงงานให้เรียบร้อยในระยะเวลา 1 วัน
- 2.3.3 ระบุเหตุผลความจำเป็น ในการเคลื่อนย้ายแรงงานและข้อมูลในการเดินทาง
- 2.3.4 ปฏิบัติตามมาตรการควบคุมการเดินทางและเคลื่อนย้ายแรงงานอย่างเคร่งครัด
- เอกสารประกอบการแจ้งการเดินทางและเคลื่อนย้ายแรงงาน
 - แบบแจ้งการเดินทางและการเคลื่อนย้ายแรงงาน
 - หรือสื่อเดินทาง หรือเอกสารใช้แทนหนังสือเดินทาง หรือหนังสือรับรองสถานะบุคคล
 - รายชื่อแรงงานที่จะเดินทางหรือเคลื่อนย้าย
 - ใบอนุญาตทำงาน
 - สัญญาจ้างโครงการ
 - เอกสารอื่นๆที่เกี่ยวข้อง ตามที่สำนักงานเขตร้องขอ

2.4 การเดินทางและเคลื่อนย้ายแรงงานเข้าหรือออกพื้นที่กรุงเทพมหานคร

- 2.4.1 ให้นายจ้าง/ผู้ประกอบการ ดำเนินการตามมาตรการของจังหวัดต้นทางหรือปลายทางแล้วแต่กรณี ก่อนเดินทาง
- 2.4.2 ให้นายจ้าง/ผู้ประกอบการ แจ้งสำนักงานเขตต้นทางหรือปลายทาง แล้วแต่กรณี ทราบก่อนเดินทาง ไม่น้อยกว่า 7 วัน
- 2.4.3 เคลื่อนย้ายแรงงานให้เรียบร้อยในระยะเวลา 1 วัน
- 2.4.4 ปฏิบัติตามมาตรการควบคุมการเดินทางและเคลื่อนย้ายแรงงานอย่างเคร่งครัด
- เอกสารประกอบการแจ้งการเดินทางและเคลื่อนย้ายแรงงาน
 - แบบแจ้งการเดินทางและการเคลื่อนย้ายแรงงาน
 - หลักฐานการดำเนินการตามมาตรการของจังหวัดต้นทางหรือปลายทาง แล้วแต่กรณี
 - หรือสื่อเดินทาง หรือเอกสารใช้แทนหนังสือเดินทาง หรือหนังสือรับรองสถานะ

- รายชื่อแรงงานที่จะเดินทางหรือเคลื่อนย้าย
- ใบอนุญาตทำงาน
- สัญญาจ้างโครงการ
- เอกสารอื่นๆที่เกี่ยวข้อง ตามที่สำนักงานเขตร้องขอ

3. สถานประกอบการ call center

- 3.1 ให้เจ้าหน้าที่ทุกคนสวมหน้ากากอนามัย หรือหน้ากากผ้าตลอดเวลาปฏิบัติงาน
- 3.2 ให้มีจุดบริการล้างมือด้วยสบู่ หรือแอลกอฮอล์เจล หรือน้ำยาฆ่าเชื้อโรค ในบริเวณจุดคัดกรองทางเข้า-ออก ของสถานที่ รวมทั้งในบริเวณที่มีผู้สัมผัสต่างๆ อย่างเพียงพอ
- 3.3 กำหนดให้มีการตรวจวัดอุณหภูมิร่างกาย ก่อนเข้าปฏิบัติงาน
- 3.4 มีการเว้นระยะห่างระหว่างบุคคล อย่างน้อย 1-2 เมตร ในระหว่างปฏิบัติหน้าที่ หรือกิจกรรมใดๆ ในพื้นที่ส่วนกลาง เช่น การต่อแถวซื้ออาหาร การนั่งในห้องประชุม การนั่งในจุดติดต่องาน การใช้จุดพักผ่อน เป็นต้น
- 3.5 จัดทำกระจก/แผ่นใสกั้นในจุดที่พนักงานต้องสื่อสารพูดคุย
- 3.6 จัดให้มีชุดหูฟังและไมโครโฟน (Headset) และมีการทำความสะอาดด้วยน้ำยาฆ่าเชื้อโรค หรือ 70% Alcohol ชุดหูฟังและไมโครโฟน (Headset) และอุปกรณ์คอมพิวเตอร์ ก่อนและหลังการใช้งาน
- 3.7 กำกับดูแลความสะอาดสถานที่สม่ำเสมอ เพิ่มความถี่ในการทำความสะอาด ด้วยน้ำยาฆ่าเชื้อโรคบริเวณสัมผัสร่วมที่มีความเสี่ยง เช่น ลูกบิดประตู ก๊อกน้ำ สวิตช์ไฟ เครื่องถ่ายเอกสาร หรืออุปกรณ์อื่นๆ ที่มักมีผู้สัมผัสจำนวนมาก
- 3.8 เพิ่มความถี่ในการทำความสะอาดเครื่องปรับอากาศ อย่างน้อย 2 เดือนครั้ง และทำความสะอาดหน้ากากกรองฝุ่นของเครื่องปรับอากาศ 2 ครั้งต่อสัปดาห์ และพิจารณาการเพิ่มระบบระบายอากาศ ให้มีการหมุนเวียนอากาศมากขึ้น
- 3.9 พิจารณารูปแบบการปฏิบัติงานนอกสถานที่ตั้ง เพื่อลดโอกาสเสี่ยงการติดเชื้อ

❖ มาตรการเมื่อผู้ป่วยยืนยันติดเชื้อไวรัสโคโรนา 2019

1. แจ้งพนักงานควบคุมโรคติดต่อในพื้นที่ภายใน 3 ชั่วโมง นับตั้งแต่พบผู้ป่วย เพื่อให้ดำเนินการสอบสวนโรค ป้องกันและควบคุมโรค โดยสถานประกอบการต้องดำเนินการตามคำสั่งของเจ้าพนักงานควบคุมโรคติดต่อ/คณะกรรมการ โรคติดต่อกรุงเทพมหานคร
2. หยุดกิจกรรมหรือให้บริการในแผนกที่มีผู้ป่วย เป็นเวลาอย่างน้อย 3 วัน เพื่อทำความสะอาดฆ่าเชื้อโรค

❖ มาตรการควบคุมการเดินทางและเคลื่อนย้ายแรงงานก่อสร้าง

1. สำหรับผู้ประกอบการ นายจ้าง หรือผู้รับผิดชอบดูแลแรงงานก่อสร้าง
 - 1.1. จัดยานพาหนะสำหรับแรงงานให้เหมาะสมกับจำนวนแรงงานก่อสร้าง ไม่ให้โดยสารกันอย่างแออัด จัดที่นั่งไม่ให้หันหน้าเข้าหากัน มีระยะห่างอย่างน้อย 0.5 เมตร
 - 1.2. จัดเตรียมหน้ากากอนามัยหรือหน้ากากผ้า แอลกอฮอล์เจล และอุปกรณ์ป้องกันตนเองสำหรับแรงงานก่อสร้างให้เพียงพอ และมีการตรวจวัดอุณหภูมิร่างกายไม่เกิน 37.5 องศาเซลเซียส ทุกครั้งก่อนการเดินทาง
 - 1.3. กำชับให้พนักงานขับยานพาหนะสำหรับเคลื่อนย้ายแรงงานก่อสร้าง ต้องสวมหน้ากากอนามัยหรือหน้ากากผ้า ตลอดเวลา และไม่ควรแวะระหว่างทาง และปฏิบัติตามกฎจราจรอย่างเคร่งครัด
 - 1.4. ให้ทำความสะอาดยานพาหนะโดยสารทุกครั้ง และเปิดการระบายอากาศ
 - 1.5. มอบหมายหัวหน้างาน และเจ้าหน้าที่ความปลอดภัย (จป.) รับผิดชอบตามมาตรการควบคุมการเคลื่อนย้ายแรงงานก่อสร้างตามที่หน่วยงานราชการกำหนด
 - 1.6. บันทึกหรือจัดจำนวนข้อมูลแรงงานที่ต้องมีการเดินทางหรือเคลื่อนย้ายแรงงานก่อสร้างเป็นประจำทุกวัน
 - 1.7. จัดทำแผนปฏิบัติการการเดินทางและเคลื่อนย้ายแรงงานก่อสร้าง และทำความเข้าใจกับคนงานในการปฏิบัติระหว่างการเดินทางอย่างถูกต้อง
 - 1.8. กรณีการเดินทางข้ามจังหวัด ให้ศึกษามาตรการเคลื่อนย้ายแรงงานก่อสร้างของแต่ละจังหวัด และปฏิบัติตามข้อกำหนดอย่างเคร่งครัด
2. สำหรับการปฏิบัติตนของแรงงานก่อสร้าง
 - 2.1. ให้สวมหน้ากากผ้า หรือหน้ากากอนามัย หลีกเลี่ยงการพูดคุย ตลอดระยะเวลาการเดินทาง ไม่แวะระหว่างทาง และไม่รับประทานอาหารระหว่างการเดินทาง
 - 2.2. เมื่อมีการหยิบจับ หรือสัมผัสสิ่งของหรือบริเวณอื่นๆ ของยานพาหนะโดยสาร ไม่ควรนำมือมาสัมผัสใบหน้า ตา จมูก ปาก ควรทำความสะอาดมือทุกครั้งหลังการสัมผัสด้วยสเปรย์แอลกอฮอล์
 - 2.3. หมั่นสังเกตตนเอง หากมีอาการ ไข้ ไอ จาม มีน้ำมูก หรือเหนื่อยหอบให้รีบแจ้งหัวหน้างานหรือเจ้าหน้าที่ความปลอดภัย (จป.) หรือนายจ้างโดยเร็ว

ภาคผนวก ค13

แบบสำรวจเศรษฐกิจและสังคม ปี 2567



รายงานผลการสำรวจข้อมูลสภาพเศรษฐกิจ-สังคมและทัศนคติของประชาชนรายครัวเรือน
โครงการแลนด์มาร์ค แอท แกรนด์ สเตชั่น บี (Landmark @ Grand Station B)
ดำเนินการโดย บริษัท ไซมิส แอสเสท จำกัด (มหาชน)

1. บทนำ

การมีส่วนร่วมของประชาชนมีบทบาทสำคัญในการตอบสนองสิทธิขั้นพื้นฐานของประชาชน ในการรับรู้ข้อมูลข่าวสาร และการตื่นตัวของประชาชนในปัญหาสิ่งแวดล้อม และยังมีบทบาทที่สำคัญในการแลกเปลี่ยนข้อมูลข่าวสารระหว่างประชาชน และผู้ดำเนินการโครงการ รวมถึงบทบาทให้คำแนะนำ คำปรึกษากับกลุ่มเป้าหมายต่างๆ

สำหรับการสำรวจข้อมูลสภาพเศรษฐกิจ-สังคมและทัศนคติของประชาชนรายครัวเรือน ดำเนินการโดยบริษัท ไซมิส แอสเสท จำกัด (มหาชน) พื้นที่ดำเนินการบริเวณโครงการแลนด์มาร์ค แอท แกรนด์ สเตชั่น บี (Landmark @ Grand Station B) การดำเนินการสำรวจข้อมูลสภาพเศรษฐกิจ-สังคมและทัศนคติของประชาชนมีประเด็นที่สำคัญกับชุมชน คือ ความวิตกกังวลเรื่องผลกระทบสิ่งแวดล้อมทั้งทางบกและทางลพ การเปลี่ยนแปลงทางเศรษฐกิจและสังคม รวมถึงทรัพยากรสิ่งแวดล้อมในชุมชน เพื่อเป็นการประชาสัมพันธ์และสร้างความรู้ความเข้าใจ ทำให้เกิดการสร้างองค์ความรู้ ความเข้าใจอันดีต่อโครงการฯ พร้อมทั้งสร้างความมั่นใจและเพิ่มช่องทางการแจ้งข้อคิดเห็นและผลกระทบ เพื่อจะนำมาใช้เป็นข้อมูลในกระบวนการวิเคราะห์ผลกระทบต่อชุมชน เป็นไปตามนโยบายของเจ้าของโครงการ ที่ให้ความสำคัญต่อการพัฒนาโครงการควบคู่ไปกับการควบคุมคุณภาพสิ่งแวดล้อม

2. วัตถุประสงค์ของการสำรวจข้อมูล

- 2.1) เพื่อต้องการทราบสภาพปัจจุบันทางด้านเศรษฐกิจและสังคมของประชาชนที่อยู่ในขอบเขตพื้นที่
- 2.2) เพื่อต้องการทราบทัศนคติและความคิดเห็นของประชาชนที่มีต่อการพัฒนาโครงการ ทั้งทางบกและทางลพ
- 2.3) เพื่อต้องการทราบข้อเสนอแนะของประชาชนที่มีต่อผลกระทบทางบกและผลกระทบทางลพอันเกิดจากการก่อสร้างโครงการ
- 2.4) เพื่อนำข้อมูลที่ได้จากการสำรวจมาวิเคราะห์และประเมินผลกระทบสิ่งแวดล้อมที่เกิดจากการพัฒนาโครงการ ทั้งทางบกและทางลพ

รายงานผลการสำรวจข้อมูลสภาพเศรษฐกิจ-สังคมและทัศนคติของประชาชนรายครัวเรือน
โครงการแลนด์มาร์ค แอท แกรนด์ สเตชั่น บี (Landmark @ Grand Station B)
บริษัท ไซมิส แอสเสท จำกัด (มหาชน)

3. การกำหนดกลุ่มเป้าหมาย (Stakeholders)

การกำหนดกลุ่มเป้าหมายจะกำหนดให้ครอบคลุมประชาชนที่อาศัยอยู่ในพื้นที่รัศมี 100 เมตร รวมถึงมีการพิจารณาองค์ประกอบอื่นๆ เช่น สภาพการอยู่อาศัยภายในชุมชน จึงได้กำหนดกลุ่มเป้าหมายที่จะทำการสำรวจข้อมูล ได้แก่ หัวหน้าครัวเรือน สถานประกอบการ ศาสนสถาน สถานศึกษาที่อยู่ใกล้เคียง หน่วยงานราชการที่อยู่ใกล้เคียง ผู้นำชุมชน



รูปภาพที่ 1 การลงพื้นที่สำรวจข้อมูล

รายงานผลการสำรวจข้อมูลสภาพเศรษฐกิจ-สังคมและทัศนคติของประชาชนรายครัวเรือน
โครงการแลนด์มาร์ค แอท แกรนด์ สเตชัน บี (Landmark @ Grand Station B)
บริษัท ไซมิส แอสเสท จำกัด (มหาชน)

4. ข้อมูลจากการตอบแบบสอบถาม

จากผลดำเนินการสำรวจข้อมูลสภาพเศรษฐกิจ-สังคมและทัศนคติของประชาชนที่อยู่ในระยะ 100 เมตร ผลปรากฏว่า ชุมชนและสถานประกอบในระยะ 100 เมตร ไม่สะดวกให้ความร่วมมือในการสำรวจในครั้งนี้ กลุ่มเป้าหมายจะกำหนดให้ครอบคลุมประชาชนที่อาศัยอยู่ในพื้นที่รัศมี 100 เมตร รวมถึงมีการพิจารณาองค์ประกอบอื่นๆ เช่น สภาพการอยู่อาศัยภายในชุมชน จึงได้กำหนดกลุ่มเป้าหมายที่จะทำการสำรวจข้อมูล ได้แก่หัวหน้าครัวเรือน สถานประกอบการ ศาสนสถาน สถานศึกษาที่อยู่ใกล้เคียง หน่วยงานราชการที่อยู่ใกล้เคียง ผู้นำชุมชน

โครงการ แอสปาย สุขุมวิท-พระราม 4

ดำเนินการโดย บริษัท เอพี เอ็มอี 15 จำกัด
